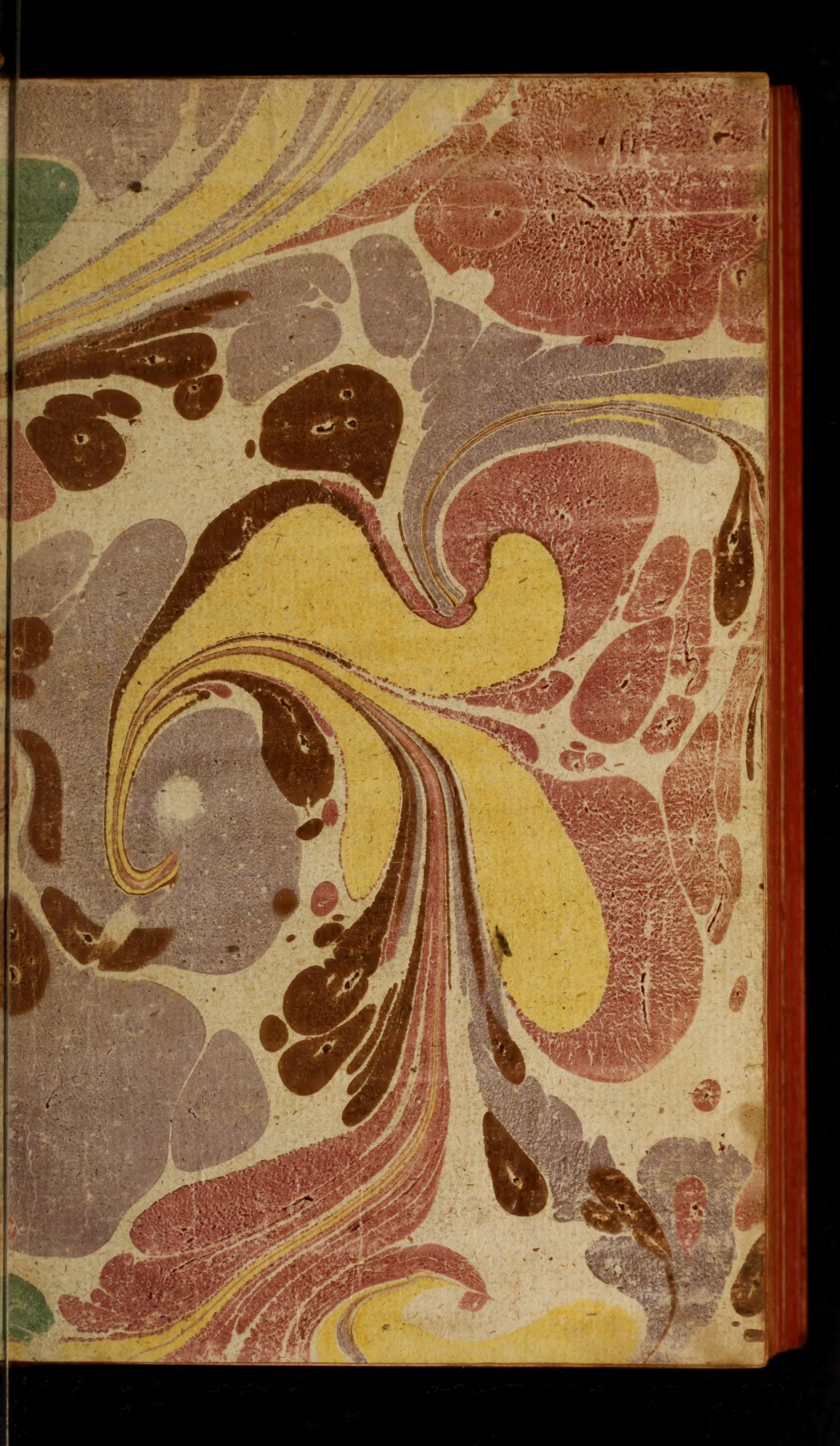

Moritz Friedheim

Neues

Deutsch-Englisches

Wörterbuch,

worinnen

nicht nur die Wörter, und deren

verschiedene Bedeutung;

sondern auch

die nöthigsten Redensarten, Idiotismi und Sprüchwörter,

nach der gebräuchlichsten und reinsten

Deutschen und Englischen

Mund- und Schreibart,

mit vielem Fleiß zusammen getragen

von

Theodor Arnold.

Neue verbesserte und vermehrte Auflage.

Leipzig und Züllichau,

in der Buchhandlung des Waysenhauses,

bey Nathanael Sigism. Frommann,

1770.

A 1. der erste Buchstabe des Alphabetes. Wer a sagt, muß auch b sagen, he that undertakes a Work, must perform it. 2. à, um, oder zu, à fünf per cent, at the Rate of five per cent.

Aal, m. the Eel; ein großer Aal, a Fausen; ein Spieß- oder Brataal, a Spitch-Cock-Eel; ein Mittelaal, a Scaffling; ein kleiner Aal, a Grig, Elver; ein Meeraal, a Conger; eine Aalraupe oder Ruppe, an Eel-Powt: ein Aalenteich, an Eel-Pond; der Aalensang, the Catching of Eels; ein Aalennest, Aalenlager, a Bed of Eels; ein Aalet, a Chub, Pollard. Aal, eine Schuhaale, a Shoemaker's Awl. s. Ahl.

Aaron, (das Kraut) Aron, Wake-Robin, Cuckowpintle, Calves-foot.

Aas, n. Schindaas, Luder, the Carrion, Carcass; ein Lockaas, Lure; an den Angel stecken, to bait a Hook.

Ab, from, fro, off; ab und zu, to and fro; auf und ab, up and down; Kopfab, the Beheading, Decollation; kurz ab, abruptly, shortly.

Abackern, to overplough, plough too much.

Abändern, to alter, amend.

Abänderung, s. the Alteration.

Abandonniren, oder verlaßen (etwas) to abandon, forsake something.

Abarbeiten, sich, to waste, wear out, consume your Strength by Working; das Gröbste, to rough, hew, take away some thing; eine Schuld, to work off, clear a Debt by Working; sein Tagewerk, to work out, finish your Task.

Abarten, to degenerate, s. aus der Art schlagen. Die Abartung, Degeneracy.

Abästen, (den Baum) to cut off the Branches of a Tree.

Abätzen, to take away with Aquafort, s. ätzen.

Abbacken, to bake, roast in an Oven, s. backen.

Abbaden, (sich oder einen) to bath, wash, water, cleanse one, himself. s. baden.

Abbalgen, (sich mit einander) to thump one another's Skin soundly, to bang one another, s. abbläuen; den Balg (das Fell) abziehen, to flea, flay, strip off the Skin.

Abbeeren, to pick, pluck off Berries.

Abbehalten, (den Hut) to keep off your Hat, to be, stay, abide, stand uncover'd.

Abbeissen, to bite off; die Nägel; to nibble on the Nails of your Finger; Abbeißung, s. the Biting off &c.

Abbeitzen, s. abätzen.

Abbetteln, (einem etwas) to beg of one, to get, obtain a Thing from one by Begging.

Abbeugen, to bend, bow, turn off, aside, downwards: Abbeugung, s. the Bending, Bowing off &c.

Abbilden, (etwas) to delineate, adumbrate, form, express, describe, picture, counterfeit, represent, lively set forth; einen nach dem Leben, to portray, draw a Person to the Life; in Wachs, to imboss in Wax.

Abbildung, s. Delineation, Representation, Drawing, Portraiture, s. Bild.

Abbinden, to loose, loosen, unty, unbind.

Abbiß, Devil's Bit, s. Teufels Abbiß.

Abbitte, s. a Deprecation, Begging, Entreating for Pardon.

Abbitten, (einem etwas) to deprecate, implore, beg, desire Pardon, to cry peccavi; Abbittsweise, deprecatory, by Way of Deprecation; ein Abbitter, Deprecator.

Abblasen, (den Staub) to blow off the Dust; mit der Trompete, to sound on the Trumpet. Abgeblasen, (einer der sich ganz abgeblasen) blown quite out of Breath.

Abblatten, oder

Abblättern, to pluck off, take away the superfluous Leaves.

Abbläuen, oder abblenen, (einen) to beat, cudgel one soundly, s. abprügeln.

Abbleiben, (von etwas) to draw not near to a Thing, keep off, stay away.

Abblühen, to get done blossoming, s. verblühen.

Abborgen, n. Borrowing, s. Borgen.

Abborgen, to borrow from one.

Abbraten, (etwas) to rost, dress Meat, s. braten.

Abbrauchen, to wear off, wear out, s. abnutzen.

Abbrauen, to have done with Brewing, s. brauen.

Abbrechen, (Blumen oder Früchte) to pluck off, crop, gather; ein Gebäude, to break, pull, beat down, abate a Building; eine Rede, to break off a Discourse; am Preiß, to abate, deduct, discount in the Price; sich etwas an seiner Gemächlichkeit, to abridge, pinch one's self.

Abbrechen, n. the Breaking off, Abatement &c.

Abbrennen, to burn down or away, set on Fire, lay in Ashes, ruin by firing.

Abbreviren, to abbreviate, abridge shorten, s. abkürtzen.

Abbreviatur, f. the Abbreviature, Abridgment, s. Abkürtzung.

Abbringen, (etwas) to abolish, abrogate, bring out of Use; einen von seiner Meynung, to bring, work one out or off his Conceit, to disabuse one.

Abbruch, m. Detriment, Hurt, Damage, Injury, Loss, Prejudice, Abatement, Abridgment; Abbruch thun, to indammage, hurt, prejudice one; an der Ehre, to derogate from, lessen one's Honour; sich selbst, to abridge, deprive your self of a Conveniency; Abbruch leiden, to suffer Damage, Loss, Abatement, to be discounted.

Abbrühen, (Federn oder Haare) to scald, pour hot Water upon; Kohl, to parboil, stew but slightly, give it some Walms.

Abbuhlen, (sich) to waste, spend your Strength by Love; einem etwas, to get a Thing from one by amorous Tricks, by Wheedling, Coxing.

Abbürden, to unburden, disburden, s. entbürden.

Abbürsten, to brush off.

Abbüßen, to expiate, atone for, make Amends for.

Abputzen, (rein machen) to clean, cleanse, clear, purge, purify from all Manner of Filth, s. Abputzen.

A b c, (das) the Alphabet; nach dem A b c, alphabetically; eine A b c tafel, a Horn-Book, Primer, Christ-Cross-Row, Battledor; ein A b c schütz oder Schüler, an Abecedarian, Primer-Boy.

Abcirkeln, to proportion, frame, square, s. abzirkeln.

Abconterfenen, to portray, draw one's Image, s. abbilden.

Abcopiren, abcopeyen, (einen Brief) to copy, transcribe, take a Copy, Transcript, Duplicate; ein Gemählde, to copy a Picture.

Abdachen, to thatch off; die Abdachung, the Taking away of the Thatching, it. Steepness of a Roof.

Abdanken, (einen Diener) to dismiss, discharge, send away, put off; Soldaten, to disband, cashеer, dismiss from Service; sein Amt, to abdicate, resign, renounce, give over, yield up, surrender, lay down voluntarily, forsake your Office, withdraw from it.

Abdanckung, f. (eines Amts) Abdication, Surrendring, Resignation; bey einer Leiche, a Valedictory Sermon; die Abdankung thun, to make the Funeral Compliments, to harangue at a Burial.

Abdauen, to make digest or sober, s. verdauen.

Abdecken, (ein Haus) to uncover the Roof of a House; den Tisch, to take away the Table-Cloth, to clear the Table; den Deckel von etwas, to bare, uncover, lift up the Cover; ein verrecket Vieh, to flea, pull, strip the Skin off.

Abdecken, n. die Abdeckung, the Uncovering of a Thing.

Abdecker, m. a Skinner, s. Schinder.

Abdienen, (einem etwas) to deserve, get by Service.

Abdienung, f. the Deserving, Getting by Service.

Abdingen, (einem etwas) to hire from one, to agree for the Use of a Thing; am Preiß, to haggle, chaffer, screw, beat down the Price.

Abdingen, (aus der Lehre laßen) to dismiss an Apprentice; etwas vom Geld, to deduct, abate from an Account, s. abziehen.

Abdingung, f. a Deduction &c.

Abdisputiren, to obtain from one by Strife and Disputing.

Abdrehen, to screw, turn off, out, outward.

Abdrengen, oder abdringen, to extort, to wrest out, get by Force.

Abdreschen (einen) to thresh, beat, maul, cane, bang one, s. abprügeln. Das erste Stroh, to thresh, beat the first Grains of the Ears of Corn with a Flail.

Abdreuen, s. abdrohen

Abdringen, s. Abdrengen.

Abdringung, f. Extortion, Exaction.

Abdrohen,

Abdrohen, to exact, get by Threats.

Abdruck, m. (eines Bogens,) the Popping off of a Bow; eines geſchriebenen Bogens, a Copy of a Sheet printed off; eines Petſchafts, the Stamp, Mark on a Seal; im Gemüth, an Impreſſion upon the Mind; wenns zum letzten Abdruck kömmt, when you are in Agony or upon the Point to depart this Life.

Abdrücken, (einen Bogen Papier) to print off; einen Bogen oder ein Geſchoß, to ſhoot, pop off a Bow, diſcharge a Gun; ein Siegel, to imprint, ſet, make the Stamp (Mark) upon a Seal.

Abdrücken, (einem ein Ding) to extort, exact, get, ſcrew out from one; Abdrücken, to ly gaſping, ſ. ſterben.

Abend, m. (die Abendzeit) the Even, Evening, Night; der Abend, (Weſt, Niedergang) the Weſt, Occident; Abendbrod, n. a Collation; Abenddämmerung, f. the Twi-Light at the Sun's-Set; Abendeſſen, n. die Abendmahlzeit, the Supper; Abendgebeth, n. der Abendſegen, the Evening-Prayer; Abendländer, Weſt-Countries, weſterly or weſtern Regions; Abendmahl, n. das heil. Nachtmahl, the Lord's Supper, the holy Communion; das heil. Abendmahl reichen oder austheilen, to conſecrate, adminiſter and diſtribute the Lord's Supper; das Abendmahl halten, to eat the Lord's Supper, to communicate, receive, take the Sacrament of the Lord's Supper, make Uſe of it. Abendmahl, n. die Abendmahlzeit, ſ. Abendeſſen. Der heilige Abend vor einem Feſt, the Eve before a Feaſt; Abendmuſik, (eine) a Serenade, Night-Muſick, ſ. Ständgen. Abendſtern, m. the Venus, Evening-Star; Abendſtunde, die Abendzeit, the Evening-Tide, Mock-Shade; Abendwind, m. the Weſt, Weſterly, Weſtern-Wind; Abendröthe, the Redneſs of the Clowds at Sunſet; Abendwärts, weſtward; Abends, in the Evening; gegen Abend, towards the Evening, to the Weſt; es iſt noch nicht aller Tage Abend, all the Suns are not yet ſet.

Abentheuer, (die oder das) an Adventure, ſtrange (odd) Accident, Chance, Prodigy, monſtrous Thing.

Abendtheuerlich, ſtrange, ſurprizing; abentheuerlicher Weiſe, ſtrangely, monſtrouſly, prodigiouſly.

Abentheurer, m. an Adventurer.

Aber, But; aber doch, but yet: aber auch, but alſo; nun aber, but now.

Aber Acht, a double Ban.

Aberben, to get by Heritage.

Aberglaube, m. Superſtition, vain, falſe, fooliſh Belief and Worſhip, Bigotry.

Abergläubiſch, ſuperſtitious, bigotted; ein Abergläubiſcher, (Heuchler) a Bigot, *adv.* ſuperſtitiouſly.

Aberkennen, (einem etwas) to give one a Verdict.

Abermahl, (zum andern mahl) again, once again, once more.

Abermahlig, the ſecond, iterated, other Petition or Letter.

Aberndten, to reap, cut down and gather in the Corn.

Aberraute, Southernwood.

Aberwitz, m. Madneſs, Frenzy, Raving, ſ. Wahnwitz.

Aberwitzig, mad, ſ. wahnwitzig.

Abeſſen, (aufhören zu eſſen) to have done with your Dinner, to have done dining; ein Bein, to pick a Bone, ſ. abklauben. Ich will ihm nichts abeſſen, I'll eat none of his Bread or Meat, he ſhall not come ſhort of his Supper by me.

Abetzen, to forage, graze off, ſ. abweiden.

Abfahren ſ. abſchießen. it. abreißen vom Stiel, (als eine Art) to go off, fall down; ſterben, to depart this Life, go off the Stage of this World; abreiſen, von einem Ort, to ſet or put out, ſ. abreiſen, abſegeln. Abfahrt, f. the Departure, Parting.

Abfall, m. das Abfallen, Herabfallen, the Falling down; von der Religion, the Apoſtacy, Falling off, Forſaking the true Religion; von der Treue eines Unterthanen, a Rebelling, Rebellion; ſ. Aufruhr. Des Waßers bey einem Röhrbrunnen, the Spill-Water of a Conduit-well.

Abfallen, (vom Stiel ꝛc.) ſ. herabfallen als Obſt oder Blätter, to drop, fall off; vom Glauben, to apoſtatize, turn Apoſtate, forſake the Truth, backſlide in Religion, deny the Faith; von ſeinem Fürſten, to rebel, revolt, deſert, turn Traitor or Revolter; vom Fleiſch, ſ. fallen, mager werden.

Abfällig, falling off; vom Glauben, apoſtatizing, backſliding; als Obſt, dropping down; von der Obrigkeit, revolting &c.

Abfangen, (Hüner, Tauben ꝛc,) to catch away, catch up, ſnatch in.

Abfaſſen, (etwas ſchriftlich) to make, compoſe, compile, write down, draw up.

Abfaſſung, f. the Compiling, Collecting, Contrivance &c.

Abfaulen, to rot, decay, putrify, conſume, fall away by Corruption, or Putrefaction.

Abſäumen, to ſkim, take off the Scum, ſ. abſchäumen.

Abfechten, to obtain by Fighting.

Abfegen, to wipe, fetch off the Filth, to clean, purge, purify.

Abfeilen, to file off or away.
Abfeiligt, n. Feilspäne, File duft.
Abfertigen, (einen) to diſpatch, diſmiſs, ſend away, haſten, ſpeed one, give him a quick Expedition; Abfertigung, f. a Diſpatching, Expedition.
Abfeſſeln, to take off Fetters.
Abfeuern, to fire a Gun, ſ. losſchießen.
Abfilzen (einen) to cheak, chide, rebuke, reprove one.
Abfinden, (ſich mit einem) to agree, tranſact, clear Scores with one, get him ſatisfied or contented.
Abfindung, f. Satisfaction, Amends, Reparation of Damage.
Abfiſchen, (einem etwas) to finger ſome thing away, to pilfer, ſteal ſecretly away; einem eine Heimlichkeit, to fiſh out, pump, ſift a Perſon by a ſly Enquiry.
Abfleiſchen, to rear, teer, rent.
Abfliegen, herabfliegen, to fly off (away, down.) auf und abfliegen, to fly up and down.
Abfließen, to flow off, or away, run down.
Abfließen, n. der Abfluß, die Abfließung, the Flowing off, Falling of Water, Running down of Water.
Abfloben oder abflöhen, (einen Hund) to catch, take away the Fleas from a Dog.
Abfolgen, (laſſen einem etwas) to deliver, yield, give one a Thing, let him have it.
Abfordern, (etwas) to call for a Thing; einen, to call one away, fetch him off or aſide; etwas abfordern laſſen, to ſend for, demand back again.
Abforderung, f. das Abfordern eines Dinges, the Calling for; durch den Tod, the Being called, ſerched, ſnatched away by Death; einer Rechnung, the Calling to an Account; einer Schuld, the Demanding, Aſking for, Requiring of a Debt.
Abformen, (etwas) to form, frame, ſhape a Thing, take or make the Frame or Figure of it, counterfeit it.
Abforſchen, (einem etwas) to pump it out, ſ. ausforſchen.
Abfragen, (einem etwas) to examine ſtrictly ſ. ausfragen.
Abfreſſen, (als Vieh, Gras) to browſe, feed upon; Blätter oder junge Sproſſen, to bite, knap, nibble off; ſich das Herz oder Leben, to break your Heart by continual carking Cares; einem etwas, to feeſt or feaſt upon an others Coſt.
Abfrieren, oder abfrohren, als das Waſſer (Teich) iſt abgefrohren, the Water (Pond) is frozen in or up. ſ. frieren. Ein Glied, ſ. erfrohren.
Abfüllen, to fill out, pour out.
Abführen, (von einem Ort, als Waaren) to carry off or away, export, remove; Waſſer, to drain, draw off the Water by Ditches; Schulden, to clear, pay Debts, einen vom rechten Weg, to miſlead one, lead him off or aſtray, divert, draw, turn, put him out of the Road; Getraide, to export, carry out, ſend abroad; böſe Feuchtigkeit durch Arzeneyen, to deterge, purge away, cleanſe by Phyſick; ſich abführen, to be gone, to get you gone; einen von ſeiner Meynung, That oder Vorhaben, to turn one off from his Opinion, Action or Deſign, to diſſuade him; Kriegsvolk, to retreat, retire, withdraw an Army.
Abfuhr, f. des Getraides, the Exportation of Corn, ſending away.
Abführung, f. the leading off, away, aſide, a Clearing, Declining, Cleanſing.
Abfüttern, (die Pferde) to feed, give the Horſes the Night's Provender.
Abfütterung, f. the Giving of Food or Provender.
Abgabe, f. the Giving, Paying of what one owes, the Duty to be payed to a Cuſtom-Houſe.
Abgang, m. (an der Nahrung) Decreaſing, Diminiſhing, Decay; in Abgang gerathen, to begin to decay, grow poor; an Kräften, the Decaying of Strength; am Silber im Schmelzen, Feilen, the Waſting, Growing leſs, Clipping, Filedust; an Waaren, the Sale, Selling, Conſuming, Going off, Putting off; einer Leibesfrucht, the Aborting, Miſcarriage.
Abgängig, (abnehmend) declining, diminiſhing; als ein Berg, going downward; als Waare, ſaleable, vendible, of good and quick Conſumption.
Abgängligen, oder Abgänglein, little waſted or broken off Pieces by Working.
Abgänglich, that ſells well. ſ. abgängig.
Abgaukeln, (einem etwas) to get it by Juggling-Tricks.
Abgeben, (etwas an einem) to deliver, ſ. überliefern; einem Arzt, to practiſe Phyſick, to commence Doctor; einen Kaufmann, to exerciſe the Charge of a Merchant; einen guten Soldaten, to make a good Soldier; einen Narren, to play the Fool; einen Mittler, to act the Part of a Mediator; Geld auf Wechſel, to buy Bills and remit them to your Friends; hat er abzugeben oder zu nehmen? hath he to remit or to draw?
Abgeber, m. the Giver, Remittent.
Abgebeten, deprecated. ſ. abbitten.
Abgebildet, formed. ſ. abbilden.
Abgebiſſen, bitten off, ſ. abbeißen.
Abgebracht, aboliſh'd, ſ. abbringen.

Abge-

Abgebrannt, burnt down, burnt to Aſhes, ſ. abbrennen.

Abgebrochen, broken off; abgebrochene Stücken, broken Pieces Fragments, Scraps, Clippings, ſ. abbrechen.

Abgedroſchen, mauled, beaten, ſ. abdreſchen.

Abgedrungen, extorted from, ſ. abdrengen, abdringen.

Abgefallen, falln or dropt down. ſ. abfallen.

Abgefaſſet, projected. ſ. abfaſſen.

Abgefeimt, ſhrewd, ſly, crafty, cunning; ein abgefeimter Böſewicht, an Arrant, Rogue.

Abgefloſſen, flown off. ſ. abfließen.

Abgefordert, fetched off, called away ſ. abfordern.

Abgefundene Herren, appanaged Princes, ſ. abfinden.

Abgegeben, delivered ſ. abgeben.

Abgegoſſen, founded, decanted, poured off. ſ. abgießen.

Abgegraben, digged off. ſ. abgraben.

Abgehalten, detained, kept off, withheld.

Abgehauener Baum, a Log, Stock or Stump of a Tree.

Abgehen, (vom Schauplatz) to go off, retire, withdraw from the Stage; von einer Sache, to go, ſwerve, decline, turn from the Matter in Hand; von eines Meynung, to differ from one; vom rechten Weg, to ſwerve, go aſtray; mit Tod, to depart this Life, to be taken away by Death; mit der Poſt, to Poſt it away; als Waaren, to be ſaleable, of good and quick Vending or Diſpoſing; als Farbe, to fade, change Colour, wear off or out; als eine Leibesfrucht, to ſlip by Abortion or Miſcarriage; an der Rechnung, to be abated, deducted; auf und ab, to go up and down; ab und zu, to go to and fro; wohl oder übel, to ſucceed, fall out, prove, have a good or ill Iſſue; als Lebensmittel, to grow ſcarce, to be wanting; ſich ſelbſt etwas abgehen laſſen, to abridge yourſelf of a Conveniency; es geht ab wie Pech vom Ermel, it ſpeeds like a lame Horſe.

Abgehoben, taken off, heaved and removed. ſ. abheben.

Abgeizen, to deprive by Avarice.

Abgekommen, proceeded, come off, grown out of Uſe. ſ. abkommen.

Abgekürzet, ſhortened, bated, leſſened, abridged. ſſ. abkürzen.

Abgeladen, unladen, diſcharged, disburdened. ſ. abladen.

Abgelaſſen, let off, remitted, unbent, loolened, ceaſed. ſ. ablaſſen.

Abgelaufene Schuhe, Shoes worn out. ſ. ablaufen.

Abgelebt, ein alter Mann, a decrepit old man, decayed with Age.

Abgelegen, out of Way, far diſtant, ſ. entlegen.

Abgelegenheit, ſ. far Diſtance, ſ. Entlegenheit.

Abgeliehen, abgeborgt, borrowed from. ſ. ableihen.

Abgemattet, weary. ſ. abmatten.

Abgemeſſen, meaſured, determinated. ſ. abmeſſen.

Abgeneigt, diſaffectionate to one, unfriendly, unkind to him. ſ. abhold.

Abgenöthigt, abſtorted, extorted. ſ. abnöthigen.

Abgenutzt, worn out or off; conſumed, waſted. ſ. abnutzen.

Abgeordneter, m. a Deputy, Legate, Delegate.

Abgerathen, diſſuaded. ſ. abrathen.

Abgerieben, rubbed off. ſ. abreiben.

Abgeriſſen, torn off. ſ. abreiſſen.

Abgeritten Pferd (ein) a broken Horſe; a foundered, overridden Horſe. ſ. abreiten.

Abgeſandter, m. an Embaſſadour; ein auſſerordentlicher, an Embaſſadour extraordinary, an Envoy, Meſſenger; ein päbſtlicher, a Nuncio; ein heimlicher, an Emiſſary; ein geiſtlicher zu Bekehrung der Ungläubigen, a Miſſionary; einer Provinz oder Stadt, a Deputy; eines Collegii, a Delegate.

Abgeſandtinn, f. the Embaſſadreſs, Embaſſadour's Wife or Lady.

Abgeſchieden, ſeparate, ſeparated; dead, departed. ſ. abſcheiden.

Abgeſchlagen, beaten off; blown, cut; denied, refuſed; Obſt, the Windfalls of Fruit. ſ. abſchlagen.

Abgeſchliffen, poliſhed. ſ. abſchleiffen.

Abgeſchmackt, (im Munde) inſipid, unſavory, taſteleſs; im Verſtande, abſurd, impertinent, flat, ſenſeleſs, non ſenſe, ſ. ungereimt.

Abgeſchorne Haare, Shavings, Wolle, Shearings. ſ. abſcheren.

Abgeſchoſſen, ſhot off. ſ. abſchießen.

Abgeſchrieben, copied. ſ. abſchreiben.

Abgeſchworen, abjured, forſworn, renounced. ſ. abſchweren.

Abgeſeſſen, (vom Pferde) alighted. ſ. abſitzen.

Abgeſottene Fiſche, boiled. ſ. abſieden.

Abgeſponnen, ſpun off. ſ. abſpinnen.

Abgeſprungen, ſprung off. ſ. abſpringen.

Abgeſtiegen, deſcended, alighted. ſ. abſteigen.

Abgeſtochen, cut off. ſ. abſtechen.

Abgestorben, deceased, dead, gone; s. absterben.
Abgestoßen, thrust off. s. abstoßen.
Abgethan, put off, taken away removed; abrogated, abolished; accommodated, decided; ballanced cleared. s. abthun.
Abgetreten, gone off; resigned, quitted, given up. s. abtreten.
Abgetrieben, driven off, chased away, separated. s. abtreiben.
Abgewandt, turned off or aside, averted, abalienated. s. abwenden.
Abgewaschen, washed. s. abwaschen.
Abgewichen, declined, turned. s. abweichen.
Abgewinnen, to win, gain, get the Prize, Profit, Advantage, to be a Gainer.
Abgewöhnen, (einem etwas) to wean one from, make him leave a Custom, to wear off one's Desire; sich selbst etwas, to disuse, break a Custom; ein Kind, to wean, take a Babe from his Nurse's Breast.
Abgewogen, weighed. s. abwiegen.
Abgeworfen, pulled, thrown, broken off. s. abwerfen.
Abgezogen, drawn off. s. abziehen.
Abgezwungen, forced out or from. s. abzwingen.
Abgießen, (etwas flüßiges) to pour off, to clear or decant a Liquor; etwas in einem Model, to found, cast in a Mould.
Abgießung, f. Decantation.
Abglätten, to polish, make smooth.
Abgleichen, gleichmachen, to equalize, requite.
Abgleiten, oder abglitschen, to slide, slip, take a wrong or false Step.
Abglühen, to purge by Fire.
Abgönstig, s. abgünstig.
Abgott, m. Idol, false God, s. Götze.
Abgötter, (m) abgöttischer Mensch, an Idolater, Worshiper of false Gods.
Abgötterey, f. Idolatry, Idolatrizing, Worshiping of false Deities. ----- treiben, to idolatrize, commit Idolatry, perform Worship to what is not God.
Abgöttisch, idolatrous, addicted or given to Idolatry, worshiping Idols.
Abgraben, (das Wasser) to dig off, lead, draw, turn off the Course of a Stream, to drain a Well, to make a Trench, cut a Ditch; Abgrabung, f. the Digging off.
Abgrämen, (sich) to grieve, afflict, incumber your self, break your Heart by continual carking Sorrows, pine away, grow lean by Cares.
Abgrasen, (mit einer Sichel) to cut down the Grass with a Sickel; durch Viehtriften, to browse, graze off by Droves of Cattle.
Abgreifen, to wear off your Fingers.
Abgreinen, to make up by Tears.
Abgrund, m. Abyss, bottomless Pit.
Abgunst, f. Envy, ill Will, Disaffection, Jealousy, Spite, Malice, Spleen. s. Mißgunst.
Abgünstig, jealous, envious. s. mißgünstig.
Abgürten, (sich) to ungird, loose, put off the Girdle; das Schwerdt, to put off your Sword, to disarm your self; ein Pferd, to loosen, ty off, take off the Girth.
Abguß, m. das Abgießen, the casting of a founded Thing; the Copy; the Pouring out. s. Abgießen.
Abhacken, to cut or chop off or down with an Ax.
Abhalten, (einen von etwas) to hold off, keep off, detain, withhold, hinder, stop one; er hielt mich ab, he kept me back.
Abhaltung, f. das Abhalten, the Detaining, Withholding, Hinderance, Detention, s. Verhinderung.
Abhandeln, (etwas) to handle, treat, debate, discuss a Matter; einem etwas, to buy from, purchase of one.
Abhandlung, f. (einer Sache) the Handling, Treating of a Matter; eines Textes, the Clearing, Expounding, Explication, Explanation.
Abhang, m. (eines Hügels) the Declivity, Slanting, Shelving, Steepness, Cliff.
Abhangen, to hang off; von einen, to depend of one.
Abhängig, declivous, downwards, down the Hill; abhängig seyn, being in a Declivity, going or leaning downwards.
Abhärmen (sich) to harm, pine away. s. abhärmen.
Abhärten, to harden, make hard, grow hard.
Abhärtung, f. the Hardning &c.
Abhaspeln, to wind, or reel a Skain or Spool off.
Abhauben, abhäubeln, (einen Falken) to unhood a Hawk.
Abhauen, (Bäume) to hew, cut down, strike, chop off, fell Trees; den Kopf, to behead one, strike off the Head of one, s. enthaupten.
Abhauen, n. the Cutting down &c.
Abheben, (etwas) to heave, or lift off; einen Deckel, to take off the Cover; die Karte, to lift, cut for Deal at Cards.
Abheben, n. the Heaving off &c.
Abheilen, to heal, cure, mend, make well a Sore; Abheilen, n. the Healing &c.
Abheischen, to ask a Thing from one. s. abfordern.
Abhelfen, (einer Sache) to compose, accommodate, make up, adjust a Matter; einem Uebel, to remedy; dem nicht abzuhel-

zuhelfen, pass'd Remedy; einem von etwas, to rid, free, deliver, s. befreyen.

Abhelflich, what may be remedied or alter'd.

Abherzen, to kiss one enough.

Abhetzen, to tire, fatigue by Hunting, to finish Hunting. Abhetzen, n. Abhetzung, f. the Hunting too much.

Abhobeln, to polish, plane, smooth, make smooth with a Joyners Plane; einen Menschen, to teach Manners to a Boy.

Abhold, ill-affected, bearing ill Will to, disaffectionated, s. feind.

Abholen, (etwas) to fetch off; einen wo, to call one away; abholen lassen, to send for, to let, fetch off; Abholung, f. the Fetching off &c.

Abhören, (als Zeugen) to examine, try, confront, hear the Depositions of Witnesses.

Abhungern, to starve, s. aushungern.

Abhuren, (sich) to enervate, waste, spend, consume your Body's Strength by Whoring.

Abhüten, to waste, wear out the Corn-Field or Meadows by Feeding the Cattle upon, s. abweiden. Abhütung, s. Abweidung.

Abjagen, (einem etwas) to rescue from, retrieve, recover; ein Pferd, to tire, override, founder; Abjagen, n. the Rescuing.

Abjammern, (sich) s. abgrämen.

Abjochen, (die Ochsen) to unyoke, loosen, take from the Yoke.

Abkämmen, to comb off.

Abkappen, to chop off, s. abhauen. Einen gut abkappen, to beat one out of Countenance.

Abkargen, to gain a Thing by Avarice and Niggardliness.

Abkarten, to complot, project.

Abkaufen, to buy from or of one; Abkaufen, n. the Buying from one.

Abkehr, f. a Turning off, an Aversion, Abhorrence, Antipathy.

Abkehren, (einen von einem) to avert, divert, turn off; die Kleider mit der Kehrbürste, to brush off; mit dem Besen, to sweep off.

Abkeltern, s. keltern.

Abkipfen, oder abkippen, to chop off.

Abklämmen, oder klemmen, (sich einen Finger) to pinch, squeeze, nip off.

Abklauben, oder abklaubeln, (ein Bein) to pick off, claw the Victuals off; die Raupen vom Kraut, to rid the Herbs of Caterpillers.

Abkleiden, (sich) to undress yourself, put off your Clothes, s. auskleiden.

Abklopfen, to beat off, s. ausklopfen.

Abknabfeln, (ein Bein) to pick off a Bone.

Abkneipen, to pinch off, nip off.

Abknüpfen, to knit off, untye, unbind.

Abkochen, to boil, get it boiled, s. absieden; Abkochen, n. the Boiling of a Thing.

Abkommen, (von etwas) to come off from something; ich kann nicht abkommen, I am not at Leisure, I have Business; als ein Gebrauch, to grow out of Use.

Abkoppen, s. abkipfen.

Abkratzen, to scratch, scrape, rub off; Abkratzen, n. the Scratching off.

Abkriegen, to take away by War, get by Arms or Waring.

Abkühlen, (etwas) to cool, abate the Heat by Uncovering; (sich) to refresh yourself; den Zorn, to appease the Rage; sein Müthgen, to wreak your Keen on one, to vent, discharge your whole Spleen upon one; Abkühlung, f. the Cooling, Refreshing.

Abkümmern, (sich) to incumber, ruin your Health, vex your own Heart with Anxiety or Sadness, s. abgrämen.

Abkündigen, (von der Cantzel) to publish, proclaim, make known from the Pulpit; ein Paar neue Eheleute, to bid the Banes of Matrimony, s. aufbiethen. Abkündigung, f. s. Aufgeboth.

Abkunft, f. the Descent. s. Herkunft.

Abkuppeln, (Hunde) to uncouple, unleash the Hounds.

Abkürzen, (eine Rede) to abridge, shorten a Discourse; ein Wort, to abbreviate; von der Summa, to bate, abate, draw off, lower or lessen the Price; sich etwas vom Preiß abziehen lassen, to yield, bate, suffer the Price to be lower'd or lessen'd; sich an seiner Gemächlichkeit, to abridge of our own Conveniency, s. abbrechen. Abkürzung, f. the Shortning, Discount, Abbreviature, Abridgment, Abstracting, Contracting, Epitomizing.

Ablachen, (sich satt lachen) to tire one's self, split your Sides with Laughing.

Abladen, (einen Wagen) to unload, unlade, s. ausladen; ein Lastthier, to disburden, discharge.

Ablader, oder Abläder, m. one helpful in Unloading or Discharging a Cart.

Ablanden, to lift the Anchor, to depart from the Shore, set Sail.

Ablaß, m. (päbstliche) Indulgence, Pardon for Sins; Ablaßbrief, m. a Letter of Indulgence; Ablaßkirche, f. a Station; Ablaßkrämer, m. a Seller of Shrift or Indulgencies; Ablaßpfennig, m. Shrove-Money. Ablaß, m. (am Teich) Draining.

Ablassen, (von etwas) to leave, cease, desist off or from a Thing, to quit it, give it

over; sein Wasser, to make Water, empty the Bladder of Urin, s. abschlagen. Einen Teich, to drain, draw off the Water; Wein, to rack, shift out of one Cask into an other; an einen etwas ablassen, so send, remit, make over to one.

Ablassen, n. die Ablassung, the Leaving off.

Ablauben, s. abblättern.

Ablauf, m. (des Wassers) the Running, Flowing down, Draining; der Ab- und Zulauf des Meers, s. Ebbe und Fluth. Des Unflaths in einer Stadt, und Hauß &c. a Sink, Common-Sewer, Gutter, Kennel; einer Begebenheit, the Issue, Event, Success.

Ablaufen, (als Wasser) to run off, flow down; als eine Uhr, to run off, go, move no more; wohl oder übel, to succeed, speed, have a good or ill Issue; wie lief es ab? What was the Event of it? how did it succeed? als ein Schiff, to launch, set out, set Sail; einem den Rang, to prevent, stop one, out-reach one by Craftiness, get the Start of him.

Ablängnen, eine Schuld, to deny a Debt. s. läugnen.

Ablauren, (etwas) to wait, lurk, tarry for; einen, to attend upon one; einem etwas, to pump out somewhat of one by Lying, lurking about him.

Ablauschen, (einem etwas) s. ablauren.

Ablausen, (einen) to louse one, take off the Lice; einem sein Geld, to fleece, cheat, rob one, wipe him of his Money.

Abläutern, to clear, purify. s. läutern.

Ableben, n. the Departing this Life, s. Sterben.

Ablecken, to lick off.

Ablegen, (eine Bürde) to lay, put, cast off; seine Schuldigkeit, to acquit one's self of one's Duty, to observe, perform it; ein Compliment, to present an other's Services to one; eine Rede, to make, read, say, deliver a Sermon; eine Unart, to forsake, leave an ill Custom; eine Rechnung, to give an Account, quit a Score; einen Eyd, to take an Oath; ein Zeugniß, to depose a Witness, make a Deposition before a Court of Justice; die weibliche Bürde, to be delivered of a Child; die Bürde dieses Leibes, to put off the Burden of this Life, to decease; Ablegung, f. the Putting off, Deposition, Discharging &c.

Ablehnen, oder ableinen, (etwas von sich) to decline, remove, avoid, shift off, repell; eine falsche Nachrede, to clear one's self from the Blame of an ill Report; einem etwas, s. abborgen.

Ablehnung, f. einer Schuld, an Excuse, Justification, Vindication, Clearing of a Guilt; eines Stoßes, the Avoiding, Keeping off of a Blow.

Ableibig (werden), to grow lean. s. mager.

Ableihen, s. abborgen.

Ableiten, (einen vom rechten Weg) to lead, put one out of the Way, to mislead, seduce one; als Wasser, to drain, draw away the Water, make Channels; ein Wort, to derive from.

Ableitung, f. the Leading off &c.

Ablenken, (einen von etwas) to avert, divert, lead, turn, take one off or away.

Ablernen, (einem etwas) to learn something of one, discover his Art, penetrate into his Secret.

Ablesen, (eine Schrift) to read with a loud Voice before the People; Obst, to collect, gather Fruits; Ungeziefer, to pick off, clear, rid of Vermins.

Ableugnen, s. abläugnen.

Ableuchten, (einen brav) to baffle, beat, maul, bang, claw one soundly.

Abliefern, (abfolgen lassen) to deliver. s. ausliefern.

Abliegen, to be a far off. s. abgelegen seyn.

Abliften, to get by cunning Tricks or Subtlety from one.

Ablocken, (vom Guten) to draw off, allure, tempt one; (durch Schmeicheley) to get, obtain by fair Words; einem etwas in der Rede, to pump out of one; einem seinen Hund, to call away his Dog from one.

Ablohnen, (einen) to dismiss, send away. s. lohnen.

Ablöschen, to quench, extinguish, moderate, s. auslöschen.

Ablösen, (etwas angebundenes) to loose, loosen, untye, unbind; die Schildwacht, to relieve a Sentry; ein Glied vom Leibe, to sever, cut off; als Arzney, to absterge, resolve, void; Jagdhunde, to unleash; einander, im Krieg, to relieve one another, exchange Place, take an other Post.

Ablügen, (einem etwas) to get by Lying and other foul Means.

Abmachen, (etwas) to make off or loose, untye, unbind.

Abmähen, (Gras) to mow, cut down with a Scythe; Abmähen, n. the Mowing &c.

Abmahlen, to depaint, delineate, draw a Picture, represent, express, set out, portraiture; einen nach dem Leben, to draw one's Picture to the Life; einen mit lebendigen Farben, to depaint, set one out with lively Colours, in his proper Shape; Korn in der Mühle, to grind Corn in the Mill.

Abmahnen, (einen von etwas) to dehort from, dissuade, advise to the Contrary; Abmahnen, n. Dehortation &c.

Abmarsch, m. s. Abzug.

Abmarschiren, to march off, come from the Guard.

Abmartern, (sich mit etwas) to enervate, weaken, exhaust your own Strength by.

Abmärgeln, s. abmartern.

Abmatten, (einen) to tire, weary, fatigue one; ein Kriegsheer, to harass an Army; sein Herz mit Sorgen, to torment, fret, consume your own Heart with carking Cares; ein Pferd, to override, founder.

Abmattung, s. Defatigation, Tiring, Fatigue.

Abmerken, (einen Ort) to mark, sign a Place; einem etwas, to perceive, observe something by one's Looks or Countenance.

Abmerkung, Presaging, Guessing at.

Abmergeln, to enervate, exhaust, consume, s. abmärgeln.

Abmessen, (die Grösse oder Höhe eines Dings) to measure; mit dem Zirkel, to determinate with a Pair of Compasses; eine Landschaft, to survey, measure Land, draw or take a Plan of a Country; vom Stück Tuch, to measure Cloth with the Ell and cut it off from the Piece; genau abgemessen, exactly measured; Abmessung, s. Abmessen, n. the Measuring &c.

Abmiethen, (einem ein Haus) to hire of or from one.

Abmosen, (einen Baum) to clear, rid a Tree from Moss.

Abmüden, (sich) to tire, weary, fatigue one's self; einen, to harass one, make him weary, s. müde werden.

Abmüßigen, (sich etwas von seinen Geschäfften) to spare, bare, abridge from your Businesses, withdraw for a while from Occupations.

Abmutzen, to mutilate, wear off, cut, chop off the Top or Pitch; Abmutzung, s. the Wearing out or off, Chopping &c.

Abnagen, (ein Bein) to gnaw; sich das Herz mit Sorgen, to gnaw, vex, torment, clog, break your Heart with carking Sorrows; Abnagung, s. Abnagen, n. the Gnawing &c.

Abnahm, s. Verminderung, the Decrease, Diminishing, Decaying; Vermerkung, the Guessing, Perceiving, s. Abnehmen.

Abnarren, (einem sein Geld) to fool one out of his Money, to bubble, cheat him of it.

Abnaschen, (einem etwas) to taste, eat, swallow an other Man's Fruits or Dainties.

Abnehmen, (einem etwas) to take a Thing from one; den Hut, to take off the Hat, uncover the Head; das Tischtuch, to take away the Table-Cloth; den Bart, to shave, cut, shear off with a Razor; die Milch, to fleet Milk, take off the Cream, s. Abraamen; Obst, to gather Fruits; die Karte, to lift, cut Cards; etwas von einem Kleide, to take a little off from a Coat, make it shorter; das Joch, to unyoke; die Halfter, to unhalter a Horse; die Wolle einem Schaaf, to fleece, shear a Sheep; 2. etwas aus einer Sache, to conjecture by, guess at, s. muthmaßen. 3. Am Leibe, to decay, grow lean, abate in Flesh, s. mager werden. 4. Als der Mond, to decrease, wane; 5. am Vermögen, to wax, grow poor; Abnehmen, n. Abnehmung, the Decrease, Decreasing, Diminution &c. Ins Abnehmen gerathen, to decay in Estate, be a little down the Wind.

Abneigung, (zu oder gegen etwas) Aversion, Abhorrence, s. Abscheu.

Abnothigen, to extort, get it by force, urge and press one, s. abdringen.

Abnutzen, oder abnützen, to waste, spoil, consume, wear out (or off) by Use; Abnützung (die) das Abnützen, the Wasting, Spoiling, Consuming by Use.

Abordnen, to depute, delegate, send or appoint one to negotiate with a Prince.

Abortiren, to miscarry, abort. s. mißbähren.

Abpachten, to farm, hire or rent Land, Customs &c. of another.

Abpacken, to pack off, unpack, unload, discharge, bundle up; Abpacken, (n.) the Packing off, Discharging &c.

Abpassen, (etwas mit dem Zirkel) to measure with a Pair of Compasses; die rechte Zeit, to wait, stay, lurk for the right Season or Juncture; einem etwas, to give one a Foil, to stay for a Time to get the better of him.

Abpeitschen, to scourge, lash, whip one, s. auspeitschen.

Abpfählen, to fasten in Pales, put Limits.

Abpfänden, to seize one's Goods. s. pfänden.

Abpfetzen, to pinch off, s. abknelpen.

Abpflücken, (als Wolle, Federn ꝛc.) to pluck off; Weinbeere, to pick Grapes, s. abbeeren. Blumen, to pluck, gather Flowers; Abpflückung, s. the plucking off, Deflouring.

Abplagen, to extort. s. abmartern.

Abplaudern, (sich) to talk till one is weary; einem etwas, s. abschwatzen.

Abpochen, (einem etwas) to endeavour the Obtaining or Getting of something by Threatnings, foul Words or by Force.

Abpregen, to counterfeit a Print, Stamp or Coin, s. prägen.

Abpressen, (einem etwas) to press one for a

Thing, extort it from him; Abpreſſung, f. Extorſion &c.

Abprügeln, (einen) to beat, threſh, bang, maul one ſoundly; Abprügelung, f. das Abprügeln, the Cudgeling, Fuſtigation.

Abpuffen, ſ. abprügeln.

Abputzen, (etwas) to make clear, to cleanſe; die Schuhe, to clean, wipe off, blacken the Shoes; das Licht, to ſnuff the Candle; Metall, to poliſh; Abputzen, n. the Wiping, Rubbing, Cleaning &c.

Abquälen, ſ. abmartern und abgrämen.

Abraamen, (Milch) to ſkeet Milk, take off the Cream.

Abrahamsbaum, Abraham's-Balm, ſ. Keuſchbaum.

Abraſpeln, to raſp, file away, make ſmooth.

Abrathen, (einem von etwas) to dehort, turn, avert, divert, diſſuade, keep one from, warn, withdraw him; adviſe him the Contrary.

Abrauben, (einem etwas) to rob one of a Thing, to take it away from him by Violence.

Abrauchen, (in der Chymie) to evaporate, exhale; Abrauchen, n. the Evaporation by proper Heats &c.

Abräumen, (den Tiſch) to clear the Table take away, remove Plates, Napkins and Table-Cloth, ſerve off the Meat from the Table; ein Geſims ꝛc. to take down Things from a Repoſitory, Shelf or Board.

Abraupen, to clear, rid Cabbage from Caterpillers, to take off and kill them.

Abrechnen, (etwas von einer Summe) to abate, deduct, diſcount; mit einem, to make up your Account with one, reckon off with him; Abrechnung, f. the Diſcounting &c.

Abrechten, to extort by Way of the Law, obtain by Going to Law, get by a Law-Sute.

Abrede, f. 1) Verneinung, a Denying, Diſowing, Unſaying Decantation; 2) Verabredung, a Word left, an Agreement, Appointment, Contract, Convention, ſ. Vergleich; Abrede halten, to ſtand by your Agreement; in Abrede ſeyn, to deny, diſown, diſavow a Thing; der Abrede nach oder gemäß, according to, in Conformity to your Agreement.

Abreden, (etwas mit einem) to project, concert, contrive, ſtipulate, agree with one upon or about a Thing, ſ. verabreden; abgeredter maaßen, according to, agreeable to your Stipulation made.

Abreiben, (etwas) to rub a Thing; den Koth, to rub off the Dirt; Farben, to grind, beat ſmall; die Hörner an den Bäumen, to wear off by rubbing, puſhing and ſcrubbing upon; Abreiben, n. the Rubbing &c.

Abreiſen, (von einem Ort) to part, depart, ſet out, go away from a Place; Abreiſen, n. die Abreiſe, the Parting, Departure, Setting out &c.

Abreißen, 1) etwas, ſo angewachſen iſt, to pluck, pull, break, take off; einem die Kleider vom Leibe, to ſtrip one; 2) ſich von einer Geſellſchaft, to give the Company the Slip, to get yourſelf rid or freed of it; 3) die Kleider, to wear off or out, tear, rend, ſpend, ſpoil; er iſt ganz abgeriſſen, he hath rent and ſpent all he hath upon and about him; 4) etwas mit Bleyſtift ꝛc., to draw, make a Draught, to delineate, adumbrate, ſ. Abriß; 5) ein Gebäude, to demoliſh, ſ. niederreißen.

Abreißung, f. the Plucking off, Pulling away.

Abreiten oder abreuten, 1) ein Pferd in der Reitſchule, to train up, manage, govern, break, command a Horſe; 2) ein Pferd ganz abreiten, to ride a Horſe too hard or down, to founder it; 4) ſich, to tire, weary your ſelf by Riding; 4) ſeine Kleider, to waſte, ſpoil, ruin your Clothes; 5) von einem Ort, to ride away, ſet out on Horſeback.

Abreizen, (einem etwas) to draw one off by fair Means or Enticements.

Abrennen, (ein Pferd) to founder, override; ſich ganz abrennen, to run your ſelf all weary or out of Breath; einem den Preis im Wettlauf abrennen, to out-ride, out-run one in a Race.

Abrichten, (einen auf (zu) etwas) to teach, inſtruct, diſcipline, faſhion, fit, prepare, inure one, train or bring him up to; auf etwas abgerichtet ſeyn, to have a Knack, peculiar Skill that way; ein Pferd, to break or manage a Horſe; einen Falken, to make or man a Hawk; Abrichtung, f. the Inſtruction &c.

Abrinnen, to run (flow) off (down.)

Abriß, m. a Draught, Delineation, Project, Scheme, Model, Deſign, Ground-Plot, Plan, ſ. Entwurf; der erſte Abriß, the Sketch, firſt Draught; Abriß machen, ſ. abzeichnen.

Abrollen, (hinunter rollen) to roll down; etwas aufgerolltes, to unroll, roll off; abgerollte Räder, Wheels worn out by Rolling, having been uſed a long Time.

Abrücken, to remove a little Way from, ſ. wegrücken.

Abrufen, (einen) to call for one, call him away; einen abrufen laſſen, to ſend for one.

Abrupfen, (Federn) to pick, pluck off.

Abſacken, to lay, put down your Pack or Fardel, Bag and Baggage.

Abſägen, (etwas) to ſaw off, cut off with a Saw; Abſägung, f. the Sawing off.

Abſagen, 1) was man vorher verſprochen, to unſay, recant, retract, refuſe, diſown, diſclaim; einen verſprochenen Beſuch, to diſappoint a Viſit, ſay you can't come; einem Eingeladenen wieder abſagen laſſen, to diſinvite one; 2) der Religion, to renounce, deny your Religion, turn Renegado; der Welt, to forſake, abandon the World, renounce, bid Farewell to it; ein abgeſagter Feind, a ſworn, profeſſed, mortal Enemy; 3) einem Kranken das Leben, to ſay he is a dead Man or a Dying; 4) einem Uebelthäter das Leben, to find a Criminal guilty, to paſs a Sentence of Death upon him.

Abſagsbrief, m. a Herald's-Letter.

Abſagung, f. the Unſaying &c.

Abſatteln, to unſaddle, take off the Saddle.

Abſäubern, to cleanſe, make clean; ein Kind, take the Vermins from a Child.

Abſaufen, (ſich) to waſte, ruin your Health by Drinking; eine Schuld, to clear a Debt (make yourſelf payed) by Drinking; die Zeche, to make up the Reckoning with the laſt Draught.

Abſaugen, (die Säugamme abzehren) to waſte, deſtroy, conſume a Nurſe by Sucking too much; der Mutter eine Krankheit, to ſuck in your Mothers Sickneſs with her Milk, to rid her of it by Sucking, die Finger, to ſuck in your Fingers.

Abſatz, m. in einer Rede, an Article, Section, Period; in einem Liede, a Staff; in Verſen, the Cadence; der Zeit, a Period, ſ. Zeitlauf; im Schreiben, a Break, Blank, Paragraph, Pile-Row; im Muſiciren, a Pauſe, Stop; an einem Berge, the Shelving, ſlanting Place at the Declivity of a Hill; an einer Stiege, the broad Step in a Stair-Caſe; an einer Mauer, a Settle on a Wall; am Schuh, a Heel of a Shoe; alle Dinge haben ihre gewiſſen Abſätze, all Things have their Periods, Exceptions, Terminations; die Abſätze an Stiefeln, the Heels of Boots.

Abſchaben, (den Koth) to ſcrape off, ſhave off the Dirt; die Rinde vom Brod, to chip Bread; abgeſchabt Tuch, Cloth worn out, worn off, Thread-bare; ein Tuch ins Grab, damit ſchab ab, to the Grave with a Pall, and that is all; das Abgeſchabte, the Chippings, Shavings, Parings; Abſchabung, f. the Scraping off &c. Abſchabſel, n. id.

Abſchachern, to acquire, get a Thing from one at a very low Rate, ſ. abkaufen.

Abſchälen, (Obſt) to pare, pill; Mandeln, to blanch Almonds; die Rinde an Bäumen, Ruthen ꝛc. to pill, take off the Peel or Bark, ſ. ſchälen; Abſchälung, f. the Paring of a Fruit.

Abſchaffen, 1) ein Geſetz, einen Gebrauch, to aboliſh, diſannul, abrogate, repeal, caſhier, make void, ſet aſide, put away, diſuſe; Mißbräuche, to reform, break, cut off, erace, extirpate, exterminate Abuſes; 2) das Geſinde, to diſmiſs, diſcharge Servants, ſ. abdanken; Abſchaffen, n. die Abſchaffung, f. the Aboliſhing &c.

Abſcharren, to ſcrape, ſcratch off, ſ. abkratzen.

Abſchattiren, (ein Gemählde) to ſhadow a Picture; etwas unvollkommen entwerfen, to adumbrate, delineate, make a rough Draught; Abſchattiren, n. die Abſchattirung, the Shadowing, Adumbration &c.

Abſchaum, m. the Skimmings, Scum taken off; der Abſchaum des Volks, the Scum or Dregs of the meaner Sort of People, the Raſcality or Rabble; ein rechter Abſchaum der Laſter, the very Scum or Skimming of Vices, a moſt vicious Fellow, arch Villain.

Abſchäumen, to ſkim, take off the Scum; Abſchäumen, n. die Abſchäumung, the Skimming &c.

Abſcheeren oder abſcheren, (das Haar) to ſhave; vom Haupt, to poll; rein ab, to ſhave one cloſe or cleverly; die Wolle von Schaafen, to fleece, clip, ſhear a Sheep; Bäume, to top, poll Trees; Abſcheeren, n. Abſcheerung, f. the Shaving, Shearing.

Abſcheiden, 1) eine Sache von der andern, to ſeparate, part, divide, disjoyn, put aſunder; von einem Freund oder Ort, to part with a Friend, ſhake Hands with him, ſ. Abſchied; von der Welt, to depart this Life, ſ. ſterben; abgeſchieden, (von einem) ſeparated from, parted with; von der Welt, dead to the World, retired from the World; die abgeſchiedenen Seelen, the Souls ſeparated from the Body; Abſcheiden, n.; die Abſcheidung, the Separation &c.

Abſchelfern, als ein Gemählde thut, to peel off.

Abſcheu, m. für etwas, the Averſion, Abhorrence, Loathing, Deteſting, ſ. Eckel oder Greuel; ein natürlicher; an Antipathy; Abſcheu haben, to abhorr, deteſt, loath, nauſeate a Thing.

Ab-

Abſcheuchen, (Vögel vom Acker) to ſcare, fright, chaſe away, ſ. ſcheuchen; Abſcheuchſel, n. a Scare-crow, ſ. Scheuche.

Abſcheulich, abominable, deteſtable, execrable, horrible, loathſom; abſcheulich ausſehen, to look horribly, gaſtly, frightfully; ein abſcheulicher Geſtank, a deadly Stink; abſcheuliche Bilder, terrible Figures, ſ. erſchrecklich, häßlich, garſtig, gräßlich, gräulich; abſcheulich, abſcheulicher Weiſe, horribly; Abſcheulichkeit, f. the Horribleneſs, Uglineſs, Gaſtlineſs &c.

Abſcheuren, (Küchengeſchirr) to ſcowr, cleauſe, make clean.

Abſchichten, to diſpoſe, divide, ſet in Order.

Abſchicken, to ſend away, diſpxtch, ſ. abſenden; ein Abgeſchickter, ſ. Abgeſandter, Abgeordneter; Abſchickung, ſ. Abſendung.

Abſchieben, (etwas von ſeinem Ort) to ſhove, puſh, thruſt, put off a Thing; etwas von ſich, to ſhift a Thing off, make, uſe Shifts and Evaſions, ſ. ablehnen.

Abſchied, m. 1) von einem Ort, the Parting, Going away; aus dieſem Leben, the Departure, Iſſue out of this Life; 2) Beurlaubung, the Taking Leave, Valediction, Fatewell; nehmen, to take Leave, bid Fare; well, ſhake Hands with your Friinds; geben, to diſmiſs, caſhier, diſcharge; diſband, diſcard, licence, turn off, ſend away; eines abgedanckten Soldaten, the teſtimonial Letter of a diſbanded Soldier; 3) ein gerichtlicher, a Decree, Statute, Law, Ordinance, Concluſion, Bill or Act paſſed; Reichsabſchiede, the Receſſes, Acts, Laws, Statutes, Ordinances of tho Roman Empire.

Abſchiedsbrief, m. a Dimiſſory Letter, Hin-Fare, Diſcharge, Certificate, Atteſtation, Teſtimony, Proof or Witneſs of one's having Licence to go, and of one's having ſerved well; Abſchiedspredigt, f. a Valedictory Sermon; Abſchiedsſchmaus, a Valedictory Dinner or Supper upon Parting with out Friends, ſ. Valetſchmaus; Abſchiedstrunk, m. a Parting-Cup.

Abſchießen, 1) einen Pfeil, to ſhoot, ſend off, let fly an Arrow; ein Stück, eine Flinte, Piſtole, to ſhoot off, diſcharge, fire a Gun or Piſtol, ſ. löſen; das Ziel, to hit the Mark; den Vogel, to ſhoot at the Bird, hit the Bird; einem den Kopf, Arm, oder ein Bein, to ſhoot one's Head, Arm or leg off; 2) als Regenwaſſer, to run or flow ſwiftly and rapidly downwards; 3) als Farben, to fade, loſe Colour, decay, wear off, grow pale, ſ. verſchießen; Abſchießen, n. die Abſchießung, der Abſchuß, the Shooting off &c.

Abſchiffen, (vom Lande ſtoßen) to ſet Sail, part with the Shore, launch, go, ſet, put out to Sea, launch into the Main; Güther, to ſhip Goods, ſend them on Board of a Veſſel, lade them into a Ship; Abſchiffen, n. die Abſchiffung, the Setring Sail &c.

Abſchildern, to portray, to draw.

Abſchinden, 1) die Haut, to ſkin, flea, flay, draw off the Skin; 2) den Armen das Ihrige, to ſtrip, fleece, ſhave, pill and poll the Poor.

Abſchirren, (die Pferde) to unharneſs, put off the Horſes their Gears or Harneſs.

Abſchlachten, to kill, ſlay, ſlaughter, ſ. ſchlachten.

Abſchlag, m. 1) einer Bitte, the Refuſal, Denial, Rejection or Non-Compliance with a Requeſt, ſ. die Abſchlagung; 2) der Abzug von einer Summa, the Abatement, Deduction, Diſcounting, Defalcation; 3) am Preis, the Falling of the Price, ſ. das Abſchlagen; 4) auf Abſchlag geben, to give before Hand or on Account of what one owes.

Abſchlagen, 1) einem ſeine Bitte, to deny, refuſe one's Petition, give him a Foil; einen Vorſchlag, to reject, ſlight, refuſe a Propoſal; 2) am Preis, wohlfeiler werden, to fall in Price, grow, become cheaper, lower in Price; 3) ein Stück von einem Stein, to beat, break off a Piece; Nüße, Aeſte ꝛc. von Bäumen, to ſhake off, make Fruits fall down by Beating them with a Stick; Obſt, ſo der Wind abgeſchlagen, the Windfalls, Fruits blown down by the Wind; den Kopf, ſ. köpfen, enthaupten; 4) den Feind, einen Sturm, to repell the Enemy, repulſe an Aſſault or Storm. 5) Waſſer, to ſtop, lead, carry the Water away, give it an other Way; ſein Waſſer, to make Water, piſs, diſcharge the Urine; einen mit Fäuſten, to bang one, ſ. abprügeln; Abſchlagen, n. die Abſchlagung, 1) einer Bitte, ſ. Abſchlag; 2) einer Waare, the Falling of a Commodity in Price; 3) des Obſts, the Shaking of Fruits; 4) des Waſſers, the Stopping, Leading away of Water.

Abſchlägig, denying; eine abſchlägige Antwort, a Denial, Refuſal, Repulſe, negative Anſwer.

Abſchleifen, to make thinner, take much away by Wetting, Sharpening, Poliſhing, Furbiſhing; die Spitze von etwas, to blunt a Point; eine abgeſchliffene Degenklinge, a Blade worn off by Poliſhing and Furbiſhing, ſ. ſchleifen.

Abſchleimen, (etwas) to unſlime, rid of Slime, remove, take away the Slime. Fiſche abſchleimen laſſen, to ſoak, water Fiſh.

Abſchleißen,

Abſchleifen, (als Kleider) to waſte, wear off; ein alter abgeſchlieſſener Rock, an old, worn off, worn out, Thread-bare Coat.

Abſchlenkern, (etwas von der Hand) to ſhake off, fling away, throw from, off or out of.

Abſchleppen, (einen Schlitten) to waſte, ſpend a Sled by Dragging; einen Mantel, to wear off, ſpoil, waſte a Cloak.

Abſchlüpfen, to ſlide, ſlip down, ſ. gleiten.

Abſchlürfen, (ein zu volles Glas) to ſup off a little.

Abſchmeicheln, (einem etwas) to get, obtain a Thing from one by Flattering, Coxing, Soothing, Fawning, Courting, Cajoling, Wheedling him; Abſchmeicheln, n. the Soothing, Flattering one &c.

Abſchmeißen, to ſtrike, beat down by Violence and Force, ſ. abſchlagen; abgeſchmiſſen Obſt, Fruits ſhaken down by the Wind, Wind-Falls.

Abſchmelzen, (Metall) to found, ſ. ſchmelzen; Unſchlitt, to melt, diſſolve, make liquid, ſ. zerſchmelzen; am Leibe, to grow meager; er iſt ziemlich abgeſchmolzen, he is grown a great Deal leaner, he hath pits'd his Tallow, ſ. mager werden.

Abſchmieden, to forge it, ſ. ſchmieden.

Abſchmieren, (die Butter vom Brod) to take off ſomewhat of the Butter that is on the Bread; (einen weidlich) to rub, ſcrub one's Back with Cudgel-Oil, cudgel him ſorely, ſ. abprügeln.

Abſchnallen, (etwas) to unbuckle.

Abſchnappen, (als ein Schloß) to ſlacken, ſlip, get looſe; in der Rede, to break off abruptly; einem etwas, to ſnap up one's Secret, to pump it out,

Abſchneiden, 1) ein Stück von etwas, to cut off; die Kehle, to cut one's Throat; die Nägel, to pare; das Haar, to trim; die Flügel, to clip; das Korn, to cut down; 2) die Hoffnung, to deprive one of his Hopes, take away all Hopes from him; die Zufuhr, to cut off the Paſſage, ſtop the Way; die Ehre, to hurt or wound a Man's Reputation by Slandering, Reviling, Backbiting, Defaming; Abſchneiden, n. die Abſchneidung, the Cutting off, &c.

Abſchneuzen, to ſnuff, poll a Candle, ſ. ſchneuzen.

Abſchnitt, m. (von etwas) the Cutting, Chopping; an einem Feſtungswerk, Intrenchements, Trenches, Approaches; in einem Buch oder Capitel, a Section; in Verſen, a Pauſe, Stop.

Abſchnitte, Abſchnittlein, oder Abſchnitzel, Chips, Shavings, Cuttings, Swippings, Shreds, Clippings, little Pieces got by Cutting.

Abſchnitzen, (als vom Holz) to cut or chop off, as Carvers do.

Abſchnüren, (Perlen) to unſtring Pearls, take them off from the String.

Abſchoß, m. (in Rechten) Detraction.

Abſchöpfen, (als Fett) to ſcum, take off.

Abſchrapen, oder abſchrapfen, (als Pech) to ſcrape, cut, ſhave away.

Abſchrauben, (etwas) to unſcrew; ein Geſchoß, to ſcrew the Barrel of a Gun.

Abſchrecken, (einen von etwas) to deterr, diſcourage, affright, frighten, diſhearten ſtartle one off or away,

Abſchreiben, (etwas) to copy, tranſcribe; abſchreiben laſſen, to get it copied; einen Autorem, to write out of or from an Author, ſ. ausſchreiben; einen Termin, to put off, write, that one can't appear; eine böſe Schuld, to write off in your Account-Book, ballance the Account of a bad Debt; Abſchreiben, n. the Tranſcribing &c.; Abſchreiber, m. a Copiſt, Tranſcriber, one that copies, tranſcribes an Original-Writing, takes a Copy; Abſchreibegeld, Copy-Money, Copiage.

Abſchreiten, 1) vom Weg, to ſtep, turn, out of the Way, aſide, go aſtray, ſ. abweichen; 2) mit Schritten abmeſſen, to meaſure by or with your Steps.

Abſchreyen, (ſich) to cry your ſelf hoarſe, out of Breath, till you can no more, to Death, tire, weary, kill your ſelf by Crying.

Abſchrift, f. a Copy, Tranſcript, Duplicate; nehmen, to draw a Copy of it.

Abſchroten, (Wein oder Bier in Keller) to ſink, ſhoot, let down a Caſk into the Cellar, ſ. einſchroten.

Abſchuppen oder abſchüppen, (Fiſche) to ſcale, unſcale; etwas eben mit einer Schüppe, to take off ſomewhat with a Spade.

Abſchuß, m. (des Waſſers) the ſwift Running down of the Waters; eines Hügels, the Clift, ſ. Abhang; einer Farbe, the Fading of a Colour, ſ. abſchießen.

Abſchüßig, bending, leaning downward, ſ. abhängig.

Abſchütteln, to ſhake off; Abſchütteln, n. the Shaking off.

Abſchütten, to caſt off, diſcharge, ſ. abgießen, und ausſchütten.

Abſchwören, to go off by an Ulcer, to loſe a Limb by a Sore; abgeſchworen, gone off, loſt by an Ulcer.

Abſchwärmen, (ſich) to fatigate yourſelf by Rioting.

Abſchwatzen, (einem etwas) to talk one out of his Money, to obtain, get, acquire a Thing by Wheedling, Flattering, Cajoling, Coxing.

Abſchweifen, (einen Rock) to wear off by Trailing; vom Weg, ſ. abweichen.

Abſchweißen, to ſmoothen, faſhion Iron or Metal by heating and hammering in a Forge.

Abſchwelgen, (ſich) to ruin your Health by exceſſive and continual Debauches.

Abſchwemmen, (als Holz) to make Wood ſwim, make it go by Water; etwas in Waſſer, to waſh off, waſh away, purge.

Abſchwimmen, (auf und ab ſchwimmen) to ſwim up and down.

Abſchwingen, 1) Haber, to winnow Oats, ſ. ſchwingen; 2) ſich vom Pferde, to light off, get off from Horſe-Back.

Abſchwören, to abjure, forſwear, renounce by an Oath.

Abſegeln, to weigh Anchor, to looſe and go to Sea, depart, ſail away, ſet Sail, put out, launch into the Main, ſet out (forth) and be gone; Abſegelung, f. the Setting out from the Shore for to launch into the Main &c.

Abſehen, ablernen, (einem ſeine Kunſt) to learn one's Art from him by ſeeing him Working; einem etwas an den Augen, to perceive, gueſs a Thing by one's Countenance; ſo viel ich abſehen kann, for ought I ſee or perceive; Abſehen, n. die Abſicht, the Deſign, Purpoſe, View, Project, Intention, Scope, Aim, End, Reflexion, Drift, Regard, Reſpect, Relation; ſein Abſehen auf etwas haben, to aim at, be aiming at, have a Thing in View, have a Purpoſe, Deſign to it, mind, intend, mean it; ſein Abſehen erreichen, to attain at, get, arrive at, compaſs your End or Deſign; nicht erreichen, to miſs it, come ſhort of it, ſ. Zweck; eines Abſehen hintertreiben, to thwart, croſs, oppoſe, interrupt, prevent, hinder one's Aim or Purpoſe.

Abſeigen, oder abſeihen, to decant, pour off from the Dregs; Abſeigen, n. die Abſeigung, the Decanting &c.

Abſeite, (in der Baukunſt) ſ. a Wing of Pinnacle of an Edifice.

Abſeits, aſide, ſ. beyſeits.

Abſenden, (einen) to ſend one, cauſe a Perſon to go away; Waaren, to ſend away, diſpatch, forward Merchandiſes.

Abſengen, (etwas) to ſear, burn with a hot Iron, to burn away, ſ. abbrennen; Abſengen, n. die Abſenguna, the Searing with a hot Iron, with a Wax-Candle, or by a Flame of Fire.

Abſenken, to ſink, make ſink down (to the Bottom) to dip, plunge down into the Water; Abſenkung, f. the Sinking down.

Abſenſen, (das Graß) to mow, ſ. abmähen.

Abſetzen, 1) vom Amt, to depoſe, degrade one, take him from the Dignity of his publick Office, remove him out of the Place or Buſineſs he is now in, bid him lay down his Function or Charge; einen König, to dethrone a King; das Geld, to cry down Money, publiſh, declare, proclaim it baſe and naught; Waare, to put off, ſell, ſ. verkaufen; alte Kleider, to put away, give away your old Clothes, wear, uſe them no more; von einem, to abandon, leave one, ſ. verlaſſen; 2) ein wenig ſtille halten, to make a ſhort Stop or Pauſe, to ceaſe, diſcontinue a little While; im Schreiben oder Drucken, to paragraph, break off a Line; Abſetzung, f. ſ. Abſatz.

Abſeyn, 1) vom Wege, to be out of the Way; 2) abweſend ſeyn, to be abſent; 3) herabſeyn, vom Ganzen, to be ſeparated, taken off, detached; der Arm iſt ihm ab, he has loſt his Arm.

Abſicht, f. the Deſign, Purpoſe, ſ. Abſehen.

Abſickern, abtropfen, to trickle down.

Abſiechen, (ſich) to languiſh, conſume, pine away by Sickneſs.

Abſieden, (etwas) to ſeeth, gently boil any Thing in Liquor; Abſieden, n. die Abſiedung, Decoction &c. abgeſotten, ſod, boiled; ein geſottenes Ey, an Egg poached.

Abſinken, to ſink down; ſie ſank in Ohnmacht, ſhe fell a Swooning; er ſank vom Pferd herab, he dropt down from a Horſeback; zu Boden geſunken, ſunk down to the Ground.

Abſingen, to ſing a Pſalm with a loud Voice before the People at publick Worſhip; der Pater ſang die Meſſe, the Father did ſing the Maſs; der Vogel hat ſich ganz abgeſungen, that Bird has ſung herſelf quite out of Breath and Voice.

Abſitzen, 1) vom Pferd, to alight from the Horſe, ſ. abſteigen. 2) eine Schuld im Schuldthurm, to clear a Debt by being confined or impriſoned, pay it by Sitting in a Priſon of Eaſe.

Abſolviren, to abſolve, ſ. losſprechen, loszehlen.

Abſolut, handeln, to act abſolutely; ſeyn, to be abſolute.

Abſolution, f. the Shriving or Shrift; verleihen, to ſhrive one; erlangen, to get Shrift, to be ſhroven, ſ. Loszehlung.

Abſonderlich, eſpecially, particularly, ſingularly, by it ſelf, peculiarly, apart, ſ. ſonderlich, beſonders.

Abſonderling, (ein) a Separatiſt, ſ. Sonderling.

Abſondern, (etwas von dem andern) to ſeparate, part, divide, put aſunder, ſegregare; ſich,

ſich, to withdraw, go away from; eine Waare, to ſort, diſtribute, ſeparate; abgeſondert, diſtinct, different, particular, alone, apart; Abſonderung, ſ. the Separation &c.

Abſpalten, (als Holz) to ſplit, cleave, break off a Piece by Violence.

Abſpalten, to cleave or ſplit off.

Abſpannen, 1) Pferde, to unteam; Ochſen, to unyoke; ein Gezelt, to unpitch, ſ. ausſpannen; 2) einen Bogen, to unbend.

Abſpänſtig, alienated, drawn away; machen, to alienate, eſtrange, draw away the Affections; werden, to turn diſloyal, run away, go over to an other Party.

Abſparen, (am Maule) to abridge, defraud, deprive your own Appetite of it.

Abſpeiſen, (von der Tafel gehen) to have done with your Dinner or Supper, to have done dining, to withdraw from the Table; die Armen, to feed the Poor, give Meat to them; einen mit leeren Worten, to put one off with fair Words, ſprinkle one with Court-holy-Water; Abſpeiſung, ſ. the Feeding, Nuriſhing, Treatment.

Abſpenſtig machen, ſ. abſpänſtig.

Abſpinnen, to ſpin off your Spindle, Diſtaff, Taſk, finiſh it by Spinning; er hat ſeinen Lebensfaden abgeſponnen, he has ſpent his Life, quitted Scores with the World.

Abſpitzen, to ſpike or point a Thing, ſ. zuſpitzen.

Abſplittern, (als von Brettern, oder Beinen) to ſplint, exfoliate, riſe up or part like Scales or Splinters of a broken Board or Bone.

Abſprechen, (einem eine Sache) to abjudicate one, give, paſs a Verdict, Judgment, Sentence againſt him; einem das Leben, to condemn one to dye, ſentence him to Death; einem ſein Glück, to bid one give over all Hopes and deſpaire; es kann euch nicht abgeſprochen werden, it cann't be abjudicated, (denied) to you.

Abſprengen, (ein Stück von einem Felſen) to undermine a Rock and cauſe with Gun-Powder ſpring a Piece thereoff.

Abſpringen, (als ein Ball von der Wand) to rebound, fly back, bounce off again; als eine Sayte, to break as a String; als ein Schloß, to ſpring off, flip off; als Tünch oder Farbe, to looſen, get looſe and fall down; vom Pferde, to alight from, ſ. ſpringen.

Abſpruch, m. die Abſprechung, the Abjuration, Abjudication &c. ſ. abſprechen.

Abſprung, ſ. a Leaping down, an Alighting, a Vaulting from.

Abſpulen, (Garn) to unſpool, to have done with your Spooling, put the Yarn off from the Spools.

Abſpühlen, (mit Waſſer) to waſh, lave, rinſe, ſ. ausſpülen; das Abſpühlen, the Waſhing, Bathing, Watering,

Abſtammen, to deſcend, come, ſpring from, ſ. herſtammen; die Abſtammung, the Deſcent &c. das Abſtammen der Wörter, the Etymology, Derivation.

Abſtand, m. (eine Unterlaſſung) a Ceſſion, Reſignation, Deſiſting, Leaving off; eine Entfernung, a Standing off, Diſtance, Interval.

Abſtändig, (Holz) dead Wood.

Abſtatten, (ſeine Schuldigkeit) to pay, perform, ſhew, render, exhibit your Duty, acquit yourſelf of it, ſ. leiſten; Dank, to give, render, ſay, yield Thanks; Zeugniß, to give, bear, produce Witneſs; ſeinem Ehegatten die ſchuldige Pflicht, to render your Spouſe due Benevolence; ſeine Gelübde, to perſolve, perform, fulfil your Vow; Abſtattung, ſ. Rendering, Perſolving, Exhibiting.

Abſtäuben, to wipe, (beat) off the Duſt from &c.

Abſtäupen, (einen mit Ruthen) to whip, ſcourge, laſh one ſoundly.

Abſtechen, 1) einem die Gurgel, to cut one's Throat, kill him; ein Lamm, Kalb ꝛc. to kill, butcher; 2) ein Lager, to form, deſign, delineate, pitch, take the Draught or Ground-Plot for a Camp; 3) ein Spitzenmuſter, to imitate, copy out a Model of a Point by Pricks upon a Paper; 4) einen Teich, oder Damm, to open, cut the Dam; 5) einen in der Gunſt, to out-do one in Favour, exceed him in it; 6) Wein, to rack and refine from the Lees; 7) mit dem Boot vom Lande, to part with the Shore, go away with the Boat; 8) als Farben, to ſet off; 9) einen in Kupfer, to ingrave, make a Braſs-Cut of.

Abſtechemeßer, n. a Butchering-Knife.

Abſtechung, ſ. das Abſtechen, the Butchering or Killing; the Pitching of a Camp &c. ſ. abſtechen.

Abſtecken, (ein Lager) to pale a Spot of Ground, to mark it with Pales for a Leaguer, to pitch a Camp; etwas ſo mit Nadeln angeſteckt geweſen, to looſen, take off the Pins.

Abſtehen, 1) von etwas, to deſiſt, ceaſe from, leave off, diſcontinue, yield, give over, abandon, quit a Thing, part with it; 2) von eines Parthey, to withdraw from one's Party, to let him alone, not to hold or ſide with him; 3) ſterben, als

Fiſche

Fiſche, to dye; der Fiſch iſt abgeſtanden, that Fiſh is no more alive; 4) als Wein, to pale, fade, turn bad; 5) abgeſtanden Holz, dead Wood.

Abſtehlen, 1) einem etwas, to rob, deprive one of a Thing, to ſteal it away from him; abgeſtohlen, what is ſtoln away; 2) ſich von der Geſellſchaft, to ſteal, ſlink, drop away.

Abſtehlung, f. a Pilfering, Stealing from,

Abſtehung, f. Deſiſting, ſ. Abſtehen.

Abſteigen, 1) vom Pferde, to light or alight from; 2) Stuffen, to ſtep, go down, deſcend; 3) die abſteigende Linie, the deſcending Linage, Offſpring, Progeny.

Abſtellen, (etwas) to aboliſh, ſ. abſchaffen; die Abſtellung, the Abrogation, Aboliſion, ſ. Abſchaffung.

Abſtellig, aboliſhable.

Abſterben, to dye, expire, deceaſe, ſ. ſterben, oder abſcheiden, oder ausſterben; er iſt mir abgeſtorben, he hath left me.

Abſteupen, (einen) to whip, laſh one ſoundly.

Abſteuern, (einen wovon) to drive one away from.

Abſtimmen, (einem) not to be of one's party, to deny him your Voice, von etwas, to diſſent in ſomething.

Abſtoſſen, 1) mit dem Schiff vom Lande, ſ. abſchiffen, 2) einem das Herz, to break, pierce one's Heart; 3) etwas, als ein Horn, eine Ecke, to break, fray off; 4) einen von einem Felſen, to precipitate, caſt, thruſt one violently down from.

Abſtrafen, (einen) to puniſh, chaſtize one, inflict a due Puniſhment upon him; die Abſtrafung, the Puniſhing &c.

Abſträlen, to comb, ſ. ſträlen.

Abſtreichen, (als ein Getraidmaaß) to ſtrike off, ſweep off.

Abſtreifen, (die Blätter) to ſtrip, ſlip, ſlide off, unleave; die Haut, to pull off; die Kleider, to ſtrip one, uncloth, undreſs, make naked; abgeſtreift, ſtript, ſlipt.

Abſtreiten, (einem ein Ding) to ſtrive, contend for, to get by Strife.

Abſtricken, to get done or ready by Knitting, ſ. ſtricken.

Abſtriegeln, (ein Pferd) to curry; einen, ſ. abprügeln.

Abſtücken, (etwas angeſetztes wieder) to unmake, put it again in Pieces.

Abſtümmeln, (etwas) zerſtümmeln, to maim, mangle or diſmember, cut off ſome piece.

Abſtümpfen, to make blunt or dull.

Abſtüpfen, (ein Bild, Modell) to imitate the model of a Point, to copy it out with Pricks upon a Paper, ſ. abſtechen.

Abſtürzen, to precipitate, ſ. herabſtürzen.

Abſtutzen, (die Spitze von etwas hinwegnehmen) to clip, poll, ſhorten.

Abſuchen, (die Läuſe) to louſe, ſeek, hunt after Lice.

Abt, m. an Abbat or Abbot; eine Abtey, an Abbey or Abby; eine Aebtißinn, an Abbeſs.

Abtackeln, (ein Schiff) to untackle, unrigg, take off the Tacklings &c.

Abtauſchen, (einem etwas) to get by Exchange, Trucking, Bartering.

Abtey, ſ. unter Abt.

Abtheilen, to divide, part, diſtribute, diſtinguiſh; abgetheilte Erben, ſ. abgefundene Herren; die Abtheilung, the Diviſion, Diſtribution, Parting &c.

Abthun, (einen Streit) to end, finiſh a Striſe; eine Gewohnheit, to aboliſh, abrogate, undo, ſ. abſchaffen; eine Rechnung, to clear, make up, ballance, conclude an Account; einen armen Sünder, to execute a Criminal, to puniſh a Malefactor under the Sentence of the Law with Death; den Hut, ſ. abziehen; die Kleider, ſ. ablegen; die Hand von einem, ſ. abziehen.

Abtilgen, (eine Schuld abthun) to blot out, extinguiſh.

Abtiſchen, to have done eating, ſ. abſpeiſen.

Aebtißinn, ſ. unter Abt.

Abtoben, to tear, fret and fume; abgetobt haben, to ceaſe from fretting and fuming.

Abtödtung, f. des Fleiſches, the Mortification or Mortifying.

Abtrag, m. Satisfaction, Reparation, Payment, Compenſation.

Abtragen, 1) eine Schuld, to clear, pay off, ſolve, make up; 2) als Kleider, to wear off, ſpend, waſte, ſpoil; 3) ein Gebäude, to break, demoliſh, beat, pull down; 4) die Speiſen, to clear the Table, take away the Meats.

Abtragung, f. Demolition, Satisfaction, ſ. abtragen.

Abtrauren, to mourn exceedingly, ſ. abgrämen.

Abtreiben, 1) den Feind, to beat, drive back; 2) die Leibesfrucht, to make one's ſelf miſcarry, to cauſe a Miſcarriage; 3) Gold oder Silber auf der Capelle, to put to the Teſt or upon the Coppel; 4) Vieh vom Acker, to drive off, chaſe away, 5) abgetriebenes Vieh, Cattle ſpent, waſted, ruined, tired by Labour or Fatigue.

Abtreiber, m. a Staver off, Driver off.

Abtreibung, f. a Staving off, Driving off.

Abtrennen, 1) etwas genähetes, to unſtitch, unknit, unravel, unſow, unborder, unty, take off the Trimming; 2) ſich von einer

Gemein-

Gemeinschaft, to separate, turn from, s. absondern; 2) eines vom andern, to disjoyn, disunite.

Abtreten, 1) den Absatz vom Schuh, to break off a Heel of your Shoe by Treading too hard upon it; 2) vom Schauplatz, to retire, withdraw, go off, depart, be gone; 3) einem etwas, to give up, resign, yield, surrender, give over, deliver, abdicate, renounce; Abtreten, n. die Abtretung, Cession, Resignment, Receeding &c.

Abtreufeln, abtreifen oder abtriefen (als Wasser) to drop, trickle, drip, fall down; 2) Nutzen bringen, to be of Profit or Advantage.

Abtriefen, s. abtreufeln.

Abtrinken, (oben ein wenig ab) to sip, drink off a little.

Abtritt, m, 1) eine Stuffe vor der Thür, a Step into the Street; 2) ein falscher Tritt, a false Step; 3) ein Ort, allein zu seyn, a Retreat, retiring Place, withdrawing-Room, Antichamber; 4) von einem Amt, Recht, Besitz &c. the Cessation, Resignation, Abdication, s. Aufgebung; 5) das heimliche Gemach, the Privy, House of Office, little House, convenient or necessary House, einen Abtritt nehmen, to withdraw, retire, retreat a little from the Company.

Abtrocknen, to take away the Moisture by Drying, to make dry, to become, grow dry; die Hände, to wipe the Hands with a Towel; den Schweiß, to dry up, wipe off; Küchengeschirr, to drain, to air.

Abtropfen, abtröpfeln, s. abtreufeln.

Abtrotzen, (einem etwas) to abstort by Threatening, to obtain by hectoring, daring, braving, by boisterous, impetuous, importunate, foul Expressions; Abtrotzung, s. an Abstorting by Threats.

Abtrucknen, s. abtrocknen.

Abtrünnig werden, to desert, backslide, apostatize, become a Turn Coat; machen, to debauch, seduce, draw off, intice or make one forsake his Master.

Abtrünniger, m. a Turn-Coat, Backslider, Shuffler, Revolter, Apostate, Renegade.

Abtummeln, (ein Pferd) to break, manage, tire a Horse, to fatigue him by overriding.

Ab und auf (laufen) to run up and down, s. auf und ab.

Ab- und Zufluß (des Meers) the Ebbing and Flowing, Flux and Reflux.

Abverdienen, to deserve, s. abdienen.

Ab und zu gehen, to go and come again,

Abwachen, (sich) to fatigue, macerate, mortify, kill yourself by Watching.

Abwägen, (etwas) oder abwiegen, to weigh; genau abgewogen, weighed exactly; Abwägung, s. an exact Weighing, Poising.

Abwalzen, abwälzen, to wallow, roll away, tumble down.

Abwarnen, (einen) to warn one off from a Thing, to exhort, dissuade to him.

Abwarten, (die gelegene Zeit) to wait, stay for; sein Geschäffte, to attend, mind your Business, s. obliegen, den Termin, to appear at the Time appointed.

Abwartung, s. the Attending, Minding of a Thing &c.

Abwärts, downward, towards the lower Part or Bottom.

Abwaschen, (etwas) to wash off, bath, lave, cleanse with Water; Abwaschung, s. the Ablution, Cleansing, Purifying, Washing.

Abwässern, (etwas) to madify, soak, moisten, wet a Thing; einem ein Ding, to acquire, get either by fair or foul Means.

Abweben, to weave, compose or make a Piece of Cloth, Silk &c.

Abwechseln, (sich verändern) to alter, change, turn; einander, to do a Thing by Turns or alternatively one after another; die Schildwache, to relieve; ein abwechselnd Fieber, an intermittent Feaver; ein abwechselnd Amt, an Office that is alternative.

Abwechselung, s. the Change, Vicissitude, Revolution, Alteration, Turn.

Abweg, m. a By-Way, wrong Way, Side-Way; Abwege suchen, to seek by-Ways, Shifts, Evasions, Subterfuges, s. Ausflucht.

Abwegig, abwegsam, out of the Way, far from the Road, where there is little or no Passage.

Abwehen, to blow off or down.

Abwehren, to turn, keep, ward, hold off, to avert, divert, prevent, hinder, stop, repell, drive back, reclaim; Abwehrung, s. Prohibition, Turning off &c.

Abweichen, to decline, recede, turn, go off, swerve, recoil; Abweichung, s. Deflexion, Declension, Digression, Wandering or Going out of the Way, a Parting from the Subject &c.

Abweiden, to forage or graze off a Meadow, to feed on or upon, to drive Cattle upon a Field for Consuming the Grass of it; Abweidung, s. the Foraging &c.

Abweifen, to wind off Thread or Yarn from a Clew, Ball or Skain.

Abweinen, (sich) to spoil, damage, hurt your Eyes by Weeping, to cry your Eyes out.

Abweisen, (einen) to put, shift, turn off, give,

one a Foil, to deny, refuse, reject; Abweisung, f. a Repulse, Refusal, Denial &c.

Abweltzen, s. abwälzen.

Abwenden, to avert, divert, withdraw, turn, drive, put off or back, s. abkehren; Abwendung, f. the Averting &c.

Abwendig machen, to alienate, draw, fetch, turn off &c. s. abwendenund abspänstig.

Abwerfen, 1) etwas, to cast, throw, put, shed, shake off; 2) viel oder wenig, to bring in, yield, afford Profit, to be profitable, give Advantage; abgeworfen Obst, Wind-Falls; 3) sich mit einem, to fall out with one, s. überwerfen.

Abwerts oder abwärts, downwards.

Abwesend, absent, out of the Way, absconded.

Abwesenheit, f. the Absence, the Being absent or out of the way.

Abwetzen, 1) scharf machen, to exacuate, make sharp, to whet; 2) dünne machen, to waste, consume, spend by Whetting; 3) die Spitze an einem Messer, &c. to blunt the Point, to whet off.

Abwickeln, (etwas) to unfold, unwrap, unwind; unroll; Abwickelung, f. the Evolution, Unfolding &c.

Abwimmern, (sich) to break your Heart and spoil your Health by Groaning, Whining and Crying.

Abwinden, (als Seide) to wind off Silk from a Skain.

Abwinseln, s. abwimmern.

Abwirken, to weave up or off.

Abwischen, to wipe, sweep, rub off, to apsterge, cleanse from Filth.

Abwischung, f. the Abstersion, Wiping off &c.

Abwittern, to desist of the Tempest, to leave off Thundering.

Abwuchern, to get, obtain, extort by Usury, to take extravagant Interest & Gain.

Abwürgen, to kill, butcher, cut the Throat.

Abwürzen, to season, s. würzen; einen garstig, to give one a smart Foil, to turn, put one off with a short Answer.

Abwüten, s. austoben, ausrasen.

Abzahlen, to pay off, satisfy your Creditors, quit yourself of your Debt; Abzahlung, f. the Paying off &c.

Abzahnen, to loose your Teeth, Ein abgezahnt Pferd, a toothless Horse.

Abzanken, 1) sich, to weary yourself by Wrangling; 2) einem etwas, to obtain by Quarreling, Strife or Contention.

Abzapfen, (ein Faß Wein &c.) to empty a Barrel, to bottle your Wine; das Blut, to draw or let too much Blood away; einen Teich, to draw, drain a Pond; einem sein Geld, to drain one's Purse, to wipe him of his Money, draw him dry.

Abzaubern, to get by Charming, Inchanting, Bewitching.

Abzäumen, to unbridle, draw the Bit.

Abzehlen, to tell an appointed Sum of Money, to count so much Money down; abzehlen, n. die Abzehlung, the Telling, Counting &c.

Abzehren, (sich) to pine away, decay, languish, consume away, grow lean and meager, s. auszehren; Auszehrung, f. Consumption, the Pining away &c.

Abzeichnen, to design, delineate, draw, make a Draught, to chalk, skitch, adumbrate &c. Abzeichnung, f. the Skitch, Chalking, Draught of a Picture.

Abziehen, 1) von der Belagerung, to break up, retire, withdraw, march off, retreat, raise the Siege; mit Verlust, to be disappointed, frustrated in your Desire; von seinem bisherigen Herrn, to pass into another Master's Service; 2) den Hut, die Kleider &c. to take, pull off; die Haut, to flea, strip off the Skin; 3) eine Summe von der andern, to substract, deduct, discount, defalk, take off; etwas am Preis, to abate something of the Price, s. abbrechen; einen von etwas, to draw one off, avert, s. abhalten; 4) die Hand von einem, to withdraw our Hand from one, to forsake, abandon him; 5) von der Wache, to march off the Ward, to be relieved; 6) Wein, to shift Wine from one Vessel into an other in order to cleanse it from the Lees; Brandtewein, to distill, rectify; zmal abgezogener Brandtewein, thrice rectified Brandy; 7) ein Scheermesser, to set a Razor; 8) sich von der Welt, to retire, leave, abandon all wordly Company, s. entziehen; Abziehen, n. die Abziehung, der Abzug, the Retiring, Retreat &c. the Substraction, Deduction &c.

Abzielen, (auf, darauf) to tend to, aim at.

Abzirkeln, to measure with the Compasses; Abzirkelung, f. the Measuring with Compasses.

Abzug, m. s. abziehen.

Abzupfen, to pluck, pick, cull off.

Abzwacken, to cheat one, to pill and pull, take illicit Profits, wipe one of his Money, drain his Purse; Abzwacken, n. the Cheating, Pilfering &c.

Abzwagen, to wash one's Head with Lye, to rattle, chide him well.

Abzwecken, to aim at, s. abzielen.

Abzwicken, to nip, pinch or slip off.

Abzwingen, to abstort, extort, get, obtain by Force or violent Means.

Aca-

Academie, f. Academy, University, public School.

Academiſch, academical, academick.

Academicus, an Academiſt.

Accent, m. Accent; accentuiren, den Accent machen, to accent, mark with the Accent, put the Accent to.

Acceptant, m. he that accepts the Bill of Exchange.

Acceptation, Acceptirung, f. the Acceptation.

Acceptiren, to accept, ſ. annehmen.

Acceß, m. der Zugang, the Acceſs; Anſtoß vom Fieber, an Acceſs or Fit of an Ague.

Accidentien, Einkünfte, außerordentliche Beſoldung, Perquiſites, accidental or extraordinary Profits; der Dienſtbothen, Vails, Markettings.

Accis, f. the Exciſe; Acciseinnehmer, m. an Exciſe-Man; accisbare Sachen, exciſable Commodities, Things which Exciſe is to be paid for.

Accommodirung, f. Accommodation.

Accommodiren, (etwas) to accommodate, adjuſt, ſ. beylegen; einen mit etwas, to accommodate with; ſich zu etwas, to accommodate yourſelf to, ſ. bequemen.

Accord, m. the Accord, Agreement, ſ. Vertrag, Vergleich.

Accordiren, to accord, agree, conſent, ſ. übereinkommen, bewilligen, vergleichen.

Accurat oder genau ſeyn, to be accurate, exact; verfahren, to deal, act or proceed exactly.

Ach! ah! O! ah! alas!

Achat, oder Agat, m. the Aggat, or Agate.

Achs, Achſe, f. (am Wagen) the Axel-Tree; Güther auf der Achſe verſenden, to ſend Goods upon Axel-Tree, by Cart-Men, Land-Carriage; der Vorſtecker an der Achſe, the Axel-Pin, Linch-Pin; die Himmelsachs, the Axis of the Globe.

Achſel, f. Schulter, the Shoulder; etwas auf die Achſel nehmen, to ſhoulder a Thing up, take it upon your Shoulders; die Achſel zucken, to ſhrink, ſhrug up your Shoulders; etwas auf ſeine Achſeln nehmen, to be anſwerable for; einen auf die Achſeln klopfen, to claw one's Back, fawn upon him; einen über die Achſel anſehen, to look awry, aſcaunce, aſlope, aſlant, aſquint or with Contempt upon one; auf beyden Achſeln tragen, to trim, weather, temporize; to carry it fain between two Parties, to be Jack of both Sides; Achſelband, n. a Shoulder-Band; Achſelbein, n. Shoulder-Bone; Achſelgrube, f. the Arm-Pit, Arm-Hole; Achſelküſſen, n. a Leaning-Pillow or Cuſhion; Achſeltrager, m. a Trimmer, one that carries it fair betwixt two Parties; er trägt auf beyden Achſeln, he holds with the Hounds, and runs with the Hare.

Acht, achte, eight; acht und achtzig, eight and eighty, or eighty eight; acht und dreißig, thirty eight; der acht und dreißigſte, the eight and thirtieth; acht und funfzig, fifty eight; der acht und funfzigſte, the fifty eighth &c.; acht Tage, Sennight, or Seven-Nights; der Achte, the eighth.

Acht, f. Achtung, Obacht, the Heed, Care, Obſervance, Minding, Regard of a Thing; auf etwas Acht haben, oder Achtung geben, to mind, obſerve, regard a Thing, take Care, Notice of, give Heed to &c.; ſich in Acht nehmen, to have a Care, beware of; aus der Acht laſſen, to forget, neglect, ſlight a Thing.

Acht, f. Achterklärung, der Bann, the Out-Lawry, Proſcription, Out-Lawing, Baniſhment; eine Aberacht, a double-Ban; die Oberacht, the upper-Ban, Imperial-Ban; in die Acht erklären, to out-law, baniſh; aus der Acht erklären, to reclaim one's Outlawry.

Achtbar, creditable, well renown'd, loved and eſteemed, of good Report or Reputation; Achtbarkeit, f. Honourableneſs, Renown, Eſteem, Reputation.

Achtbeinicht, eight-footed.

Achteck, m. an Octagon.

Achteckigt, octangular, eight-cornered.

Achtel, n. das achte Theil, an Eighth, the eighth Part of a Whole.

Achten, 1) etwas, to care, eſteem, reſpect, regard, obſerve, mind a Thing, make Account of it, value it; 2) dafür halten, to think, ſuppoſe, believe, hold, take, eſteem; 3) auf etwas achten, to obſerve, mind remark a Thing, reflecton it, ſ. Acht haben, oder Achtung geben.

Achtfach, oder achtfältig, eightfold.

Achtfüßig, eight-footed.

Achtgroſchenſtück, n. a Coin worth eight good Groſhes.

Achthaber, m. Obſervator, Obſerver.

Achthundertſte, m. the eight-hundredth.

Achtjährig, eight Years old.

Achtmal, eight times; achtmal acht, eigth times eight.

Achtſam, careful, heedful, mindful, exact, attentive, diligent, ſolicitous, ſ. bedachtſam.

Achtſamkeit, Carefulneſs, Heedfulneſs, Mindfulneſs, Application, Attentiveneſs, Solicitouſneſs, Concernedneſs.

Achtſeichtige, (Figur) Octaedron.

Achtserklärung, Outlawry, ſ. Acht.

Achtſpännig, with eight Horſes in a Waggon.

Achtung, 1 Hochachtung, Esteem, Regard, Value; 2) Aufmerksamkeit, Watchfulness, Diligence, Vigilance, s. Acht; Achtung geben, (auf etwas) to attend to, s. Acht haben.

Achtzehen, eighteen; der Achtzehende, the eighteenth.

Achtzig, eighty, fourscore, s. acht.

Achtzigjährig, fourscore or eighty Years old.

Ackeley, f. Colombine, s. Ageley.

Acker, m. a Field, Soil, Ground for Tillage, arable Land; ein Brachacker, a fallow Ground; ein Pacht- oder Miethacker, a Farm; ein Freyacker, a Free-Hold, Free-Tenure, Allodial-Lands; ein Frohnacker, a Tenure in Villainage, Lands for which Rents or Services are due; der Gottesacker, the Burrying-Place, Church-Yard, s. Kirchhof; Ackerbau, m. the Agriculture, Tillage, Husbandry, Tilling, Manuring, Earing of Ground; Ackerbauer, s. Bauer; Ackerland, n. arable Land, Ground fit for Tillage, Earland; Aeckerlein, n. a little Field &c.; Ackerleute, Plough-Men, s. Ackermann; Ackermann, a Clown, Plough-Man, Husband-Man; Ackermähre, a Plough-Mare, Jade, sorry Horse; ackern, to plough, break up the Ground, s. pflügen; Ackerwerk, n. the Tillage, Agriculture, Husbandry; Ackerzeit, s. the Plough-Season; Ackerzeug, n. Tools belonging to the Plow.

Acten, (gerichtliche) the Papers, Particulars, or Writings of a Case or Plea; Parlamentsacten, Acts of Parliament; Actenbehältniß, n. Archives.

Actien, (Geldposten von unterschiedener Größe der Ostindischen Compagnie) Actions; ein Actienhändler, a Stock-Jobber.

Action, f. die That, Verrichtung, the Action, Act, Deed; eine Action oder Klage anstellen, to enter an Action against one.

Actioniren, (einen vor Gericht verklagen), to sue one at Law.

Activ, munter, hurtig seyn, to be active, lively, quick, nimble.

Activität, f. die Hurtigkeit, the Activity, Diligence, Speed

Actus, (ein öffentlicher) an Act, a Solemnity.

Adamsapfel, m. the Adam's-Apple, a Sort of great Lemons.

Adamsbiß, m. (der Knorpel an der Kehle) the Adam's-Bit, Throat-Bone, Protuberance, Gullet of the Throat, Channel-Bone.

Adamsfeige, f. a Sycamore.

Addiren, die Zahlen zusammen thun, to cast up your Account, to make a sum of it.

Addresse, f. die Anweisung einer Person oder Orts, so gesucht wird, the Direction to a desired Place or Person.

Addreßiren, (einen Brief, Schrift, Person) to direct, address, forward, send, convey.

Addreßirt, forwarded, directed, sent.

Adel, m. 1) adeliche Stand, die Adelschaft, the Nobleness, Nobility; einer oder eine von Adel, a noble Man, a noble Woman; Gebohrner von Adel, a noble Man by Birth, of noble Extraction; von gutem Adel, of a true noble Stock or Race; 2) der ganze Adel, the Nobless, Nobility; der Oberadel, große Adel, the Nobility; der Unteradel, kleine Adel, the Gentry; der Stadtadel, the Gentry, Patricians or Patricks in Cities. 3) die Vortreflichkeit, the Nobleness, Excellence or Excellency.

Adelich, noble, of noble, excellent, gentle Extraction.

Adeln, to enoble one, to make one noble, to knight one.

Adelsbrief, m. a Charter, Grant, Patent of Nobility.

Adelstand, m. the Nobleness, Nobility or Gentility of some Body.

Ader, f. a Vein; die Pulsader, the Pulse, Artery, die Spannadern, the Tendons, die güldene Ader, the hæmorrhoid Vein. Adern oder Striche im Holz, Streaks in, or Grain of Wood; zur Ader lassen, to let Bloud, open a Vein; eine poetische Ader, a poetical Genius.

Aderig, Adericht, veiny, nervous &c.

Aedern, ausädern, to pluck the Veins and Tendons out.

Aderlaß, f. das Aderlassen, the Letting of Bloud, Opening of a Vein, Phlebotomy.

Aderlaßbinde, f. a Swathing-Band.

Aderlaßzeit, f. the Season for to bleed.

Aederlein, n. Aederchen, a little Vein.

Aderreich, full of Veins.

Adieu sagen, to bid farewell, s. Abschied nehmen.

Adjustiren, richtig machen seine Sache, Rechnung, to adjust, clear or liquidate a Matter, Account.

Adjutant, Adjutant.

Adler, m. an Eagle; ein junger Adler, an Eaglet; Meeradler, a Saker, Sea-Eagle; ein doppelter Adler, (im Wapen) an Eagle with two Heads; Adlersklauen, the Claws, Pounces of an Eagle; Adlersnase, an Eagle's Nose, Roman Nose, Hawk's Nose; der Adlerstein, the Eagle-Stone.

Administration, f. die Verwaltung, the Administration.

Administrator, (eines Fürstenthums) the Prince regent.

Administriren, (ein Amt) to administer an Office.

Admiral, an Admiral, Commander of a Fleet.
Admiralität, f. the Admiralty, the Navy-Office.
Admiralschaft, f. the Admiralship.
Admiralschiff, n. an Admiral (Ship)
Advent, (Zeit) the Advent.
Advis, m. der Bericht, the Advice, Notice; die Zeitungen, the Gazets. Ich will euch Advis davon geben, I'll keep you advised of it.
Advis-Brief, m. a Letter of Advice.
Advis-Jacht, f. an Advice-Yacht, Boat, Spie-Boat.
Advocat, Advocate, Pleader, Counsellor, Proctor, Lawyer.
Advocatenamt, n. Advocateship.
Advociren, to plead.
Aebtißinn, f. an Abbatess, Abbess.
Aecht, (recht, wahr) good, true, genuine, natural, legitimate, pure, not falsified.
Aechzen, to sigh, sob, groan, weep, lament, mourn, s. seufzen.
Aeffen, (einen) to mock, deceive, one, bring him into a Fools Paradise.
Aeffung, f. Aefferey, the Mockery, Elusion.
Aegyptenland, n. Egypt; ein Aegypter, an Egyptian.
Aehren. s. ehrin.
Aehnlich, like, resembling; er sieht seinem Vater so ähnlich, als ob er ihm aus den Augen geschnitten wäre, he is as like his Father, as if he had been spit out of his Mouth.
Aehnlichkeit, f. the Likeness, Resemblance, Conformity.
Aehr, Aehre, f. Kornähre, an Ear, Corn-Ear.
Aehrenlese, f. the Gleaning of Ears.
Aehrlein, n. a little Ear.
Aelster, s. Elster.
Aelter, older; Aelteste, oldest, most antient.
Aemsig, s. emsig.
Aendern, to alter, change, transform, correct.
Aenderung, f. the Change, Altering, Alteration, Variety.
Aengstigen, to torment, trouble, vex, disquiet, afflict, s. Angst.
Aerger, s. arg.
Aergerniß, Scandal, s. arg.
Aesche, f. s. Asche. s. Esche.
Aespen, s. Aspen.
Aestig, s. Ast.
Aetzen, 1) als die Vögel ihre Jungen, to carry Food in the Beck, to feed the young by the Beck; 2) ankörnen, to bait Birds; einen Angel, to bait a Hook; in Kupfer, to etch, grave with Aqua fortis, faules Fleisch, to take away by Corrosives or fretting Powders.
Aetzpulver, n. a Corrosive, fretting-Powder.
Aetzung, (eines Vogels) the Baiting, Alluring, Inticing, Decoying.
Aetzwasser, n. Aquafort, Etching-Water.
Affe, an Ape, a Monkey; ein großer Affe, a Baboon; mit einem langen Schwanz, a Marmoset; ein junger Affe, ein Aeffchen, a Pug, little Monkey; ein Maulaffe, a Booby, Simpleton silly Fool; Maulaffen feil haben, to stand gazing upon a Thing, to be at a Gaze.
Affect, m. a Passion.
Affectiren, to affect, to use Affectation.
Affenbild, n. the Figure of an Ape.
Affengesicht, n. an Ape's Face.
Affennasicht, flat-nosed.
Affenspiel, n. Affenwerk, Afferey, the Apishness, apish Tricks, Foppery, Mockery, Bantering &c. affenhaft, äffisch, apish, apishly.
Afficiren, (einen) bewegen, to affect, move one.
Afficirt (werden) to be affected with it.
Affodillwurz, f. Daffodil.
Affront, m. die Beschimpfung, the Affront, Dishonour, Abuse.
Affrontiren, (einen) to affront, dishonour, abuse one.
Affüten, f. Laffeten, the Carriage or Stocks for ordinance.
Africa, Africa.
Africaner, (ein) africanisch, African.
Afterbürde, f. (Nachgeburt) an After-Birth or Burden, the Secondine; die Mißbährung, a false Conception, Miscarriage; Afterdarm, m. Mastdarm, the Arse-Gut, strait Gut; Aftere, m. the Arse, Breech, Fundament; Aftererb, m. an After Heir, second, Substitute-Heir; Aftergeburt, s. Afterbürde; Afterkönig, m. an Anti-King, false, pretended King, one, that affects the Crown; Afterlehn, n. a Mesne-Tenure, a Mesne-Fief, a Fief held of a higher Fief; Afterlehnträger, an Under-Feudatary; Aftermehl, n. Mill-Dust; Afterpabst, m. an Anti-Pope, false, pretended Pope; Afterrede, f. a Slander, Back biting, Calumny, s. Verläumdung; afterreden, to backbide, slander, s. verleumden.
Astholder, (Baum) m. a Witch-Hazel.
Agat, a Jetty, Agath, s. Agtstein.
Agele, (Kraut) Columbine, Aquilegia.
Agent, m. an Agent, Factor, Commissary; in der Comödie, an Actor upon the Stage.
Agentschaft, f. the Agency, Factorship.
Agio, n. advance-Money, s. Lagio.
Agiren, (eine Person) to act, play the Person

of one; eine Hure, to play the Whore; einen Narren, to play the Fool.

Agtaster, f. Elster.

Agnaten, Kinsmen by the Father's Side.

Agrest, n. Saft von sauren Trauben, Verjuice, Juice of Bicanes or sowr Grapes.

Agurken, (eingemachte Gürkchen) Gherkins, little Cucumbers pickled.

Agtstein, m. (der schwarze Bernstein) the Agate, Agate-Stone.

Ahl, f. Schuhahle, the Awl.

Ahm, f. an Awm; doppelte, a Punchion, f. Ohme.

Ahnden, ahnen, 1) sich ahnden lassen, to be sensible of, to perceive before Hand; foresee, conjecture an Event; es hat mich schon geahnet, my Heart gave and told it me; 2) etwas rächen, to resent, mind and revenge it at a convenient Time; 3) nachahnen, f. nachahmen.

Ahnen, die Voreltern, the Ancestors, Antecessors, Forefathers, Progenitors; die Urahnen, the eldest Progenitors.

Ahnfrau, f. die Aeltergroßmutter, the great-grand Mother.

Ahnherr, m. der Aeltergroßvater, the great-grand-Father, great-grand Sir.

Ahnthun, (nach einem) to long for one's Presence.

Ahorn, (Baum) m. Maßholder, the Plane-Tree, Maple-Tree.

Ahrn oder Aehre, m. a Merlin, Hobby.

Aichen, (ein Maaß oder Gewicht probiren) to gage or gauge; das Aichen, the public Standard, Scantling, Size, or Measure, f. Eichmaaß.

Aiß, n. f. Geschwär.

Alabaster, m. Alabasterstein, Alabaster, the Alabaster-Stone.

Alabastern, of Alabaster, an Alabaster-Box.

Alamode, alamodisch, fashionable, according to the new Fashion.

Alant, (Fisch) m. the Stace, or Ray.

Alant, (Wurz) f. Elicampane.

Alantwein, m. elicampaned-Wine, Wine seasond with Elicampane.

Alarm, m. to Arms, f. Allarm.

Alart, f. munter.

Alaun, m. the Alum, Alaunwasser, Alum Water.

Alaunhaft, alaunicht, alaunig, aluminous.

Alber, silly, simple, dullwitted, f. einfältig; ein alberner Gimpel, ein Schöps, a Dunce, Sot, Simpleton, Joult-Head, Blockhead alber Zeug reden, to talk Nonsense, to talk dully, gibberish.

Alberlein, (ein Fisch) a Guiniad.

Albern, Thorheit treiben, to toy, triffle.

Albertät, f. albernes Wesen, the Sottishness, Foolishness, Impertinence, silly Thougts or pitiful Inventions.

Alberts-Thaler, m. Creuzthaler, a Dollar with a Cross upon it.

Albkraut, n. Agrimony.

Alcalisalz, n. Laugensalz, Sall-alcali.

Alchimie, f. Alchymy, Chymistry.

Alchimist, m. an Alchymist, Chymist.

Alcoran, m. the Alcoran.

Alcove, f. (eine mit einem Teppich, oder andern Bauzierrathen, abgesonderte Bettstätte) an Alcove, a separated Bed-Stead-Place.

Alet, f. Aalet.

Alfanzerey, f. Toys, Trifles, Sottishness; Alfanzerey treiben, to toy, trifle.

Alicantenwein, m. Alicant-Wine.

Alkermeskörner, Scarlet-Grains.

All, aller, alle, alles, all; wenn alle Enden zusammen kommen, when all comes to all, upon the Upshot; allzuschwer, too heavy; alle Jahre, every Year, yearly; alle beyde, both of them.

Allarm, m. der Lerm, the Alarm or Alarum; Allarm blasen, to sound Alarum; Allarm oder Rebelle schlagen, to alarm the Watch; Allarmbläser, he that sounds Alarum.

Allarmiren, (die Wache) to alarm the Watch.

Allbereit, already.

Allda, there, in that Place.

Alldieweil, f. dieweil.

Alldort, there, there abouts, in that Place.

Alle, all; alle mit einander, alle zusammen, all together.

Allee, f. an Alley.

Allegiren, to alledge, f. anführen.

Allein, 1) (ohne Gesellschaft) alone, by yourself, within yourself, single; 2) abgesondert, separated, single, without Company; 3) aber, but, however.

Allemal, always, at all times, at any time, every time; einmal vor allemal, once for all; allemal den vierten Tag, every fourth Day.

Allenfalls, in Case it should happen, at all Adventure.

Allenthalben, every where, in all Places, all abroad, at every Hand.

Aller, (vor den Adjectivis ist der Superlativ.) als der allerbeste, the best of them, der allergelehrteste, the most learned, der allerchristlichste König, the most Christian King, der allerhöchste, the most high.

Alleraugen, (das) Grace before Dinner or Supper.

Allerdings, 1) gewißlich, by all Means, surely, sure enough, certainly; 2) ganz und gar, throughout, quite, entirely, perfectly.

Allerdurchlauchtigst, most high, most illustrious, most Potent.

Allererſt, juſt now, but even now.
Allerhand, ſeveral, divers, ſundry, any, many, various, of all Sorts or Kinds.
Allerheiligen, ſ. Heiliger.
Allerley, ſ. allerhand.
Allermann Harniſch, Mandrake, ſ. Alraun.
Allermannshure, a common Proſtitute, ſ. jedermanns Hure.
Allermaßen, ſince, ſince that, forasmuch as, becauſe.
Allermeiſt, allermeiſtens, moſt of all, above all, before all, chiefly, principally, eſpecially &c.
Allernächſt, hard by, next Door.
Aller Orten, allenthalben, allerwegen, all abroad, in all Places, anywhere.
Allerſeits, on every Side.
Alleſammt, alle miteinander, all together.
Alleweile, but juſt now, even now. ſ. eben itzt.
Allewege, allezeit, always, at any time, continually, ever.
Allezeit, every Time, ſ. jederzeit, immer, ſtets.
Allgegenwart, f. the Omnipreſence, Ubiquity, the Being every where & in all Places preſent.
Allgegenwärtig, omnipreſent, every where preſent.
Allgemach, allmählig, by little and little, by Degrees, ſoftly, leiſurely, gently.
Allgemein, univerſal, general, common, public.
Allgewaltig, omnipotent, ſ. allmächtig.
Allhie, allhier, here, in this Place.
Alliance, f. the Alliance, ſ. Bündniß.
Alliirten, the Allied, Confederated, ſ. Bundsgenoſſen.
Allmacht, f. Omnipotency.
Allmächtig, omnipotent.
Allmählich, ſ. allgemach,
Allodialgüther, allodial, allodian Lands, free-Holds, free-Tenures.
Allſachte, ſ. allmählig.
Allſehend, all-ſeeing.
Alltäglich, daily or of every Day.
Allwaltende Gott, God's ſupreme Majeſty.
Allwiſſend, omniſcient, omniſcious.
Allwiſſenheit, f. Omniſciency.
Allwo, where.
Allzu, too; als allzugroß, too great; allzugleich, all together, all at once; allzumal, all together, they all, all of them.
Almanach, m. the Almanack, ſ. Calender.
Almoſen, n. the Alms, Alms-Deed, a Charity; Almoſen bitten, beg one's charity; geben, to beſtow a charity; ſammlen, to gather or collect Alms; der von Almoſen lebt, one that lives upon Alms, an Alms-Man.
Almoſenamt, n. the Alms-Houſe, Alms-Office, Almonry, Alumry.
Almoſenbüchſe, f. an Alms-Box.
Almoſenkaſten, m. der Almoſenſtock, the Alms-Caſh, Alms-Stock.
Almoſenpfleger, m. the Aumner, Almner, Almoner.
Aloe, f. the Aloes Plant.
Alp, m. die Nachtmähre, the Night-Mare, a nocturnal Choking.
Alpen, (die) das Alpengebürge, the Alps; jenſeit der Alpen, beyond the Alps, tranſalpine.
Alphabet, n. 1) das abc, the Alphabet, the abc; 2) ein Alphabet im Druck, a Quire, four and twenty printed Sheets, vier Alphabet groß, four Quires big.
Alraun, f. Mandragore.
Als, 1) wie, as, like; da, when, as when as, at the time that; 3) mehr als, more than; 4) nichts als, nothing but; 5) ſo wahr als ich lebe, as I live; 6) demnach ꝛc. als oder alſo ꝛc. whereas &c. ſo &c.; 7) als nämlich, as, to wit, viz; 8) für zum Exempel, as, for Inſtance; nach den Partic. als ich ihn geſehen ſo ꝛc. having ſeen him &c.
Alsbald, alſobald, preſently, forthwith, immediately, by and by, quickly, incontinently, out of Hand, without any Delay.
Alsdann, alsdenn, then, at that Time; alsdenn erſt, then firſt; alsdenn endlich einmal, then at laſt, then indeed.
Alſe, f. Alſen, m. a Shad.
Alſo, ſo, thus, even ſo, after this Manner, ſo that &c.
Alſofort, forthwith, ſ. alsbald.
Alſogar, daß ꝛc. in ſo much that &c. in ſuch a Manner that &c
Aelſter, f. Atzel, Aglaſter, the Mag-Pie, ſ. Elſter.
Alt, der Alt, die Altſtimme, the Alt, Countertenor.
Alt, 1) der Zeit nach, old, aged, ſtricken in Years; 2) das vor vielen Jahren geweſen, ancient; 3) das gleich im Anfang geweſen, primitive; 4) das einfallen will, ruinous, decayed.
Altan, m. the Balcony, Gallery, Terras, Loover.
Altar, m. the Altar; der hohe Altar, the high or great Altar.
Altbacken, (Brod) ſtale Bread.
Alte, (Fiſch) m. a Scate or Ray.
Aelte, f. the Staleneſs.
Alt-eißler, Alt-eiſenmann, a Hawker or Pedlar.
Alten, die, the old ones, 2) alt werden, to grow old, ſ. veralten.
Aelter, older, more aged, elder in Age; der

ältere und jüngere, senior and junior, the elder and the younger, Father and Son; die Aeltern, s. Eltern.

Aeltermutter, s. Ahnfrau.

Aelteln, ein wenig alt seyn oder werden, to be or grow somewhat elderly, oldish; to fade, wither, grow stale.

Aeltervater, s. Ahnherr.

Aelteste, der, die das, the eldest, most old, most ancient.

Alter, n. (das menschliche) the Age; erwachsenes Alter, ripe Age; das mündige Alter, full Age; unmündige Alter, Non-Age, Under-Age; die Blüthe des Alters, the Prime or Flower of Age; hohe Alter, old Age; 2) das Alter, Alterthum, the Antiquity, Ancientness, Oldness; vor Alters, of old, anciently, in elder Times.

Alterleute, (in den Zünften und Aemtern) Aldermen; ein Altermann, an Alderman, s. Gülte.

Alteriren, sich to be disturbed, disorderd.

Alternativ, s. wechselsweise.

Alterniren, s. abwechseln, umwechseln.

Alterthum, n. the Antiquity, Oldness, Ancientness.

Altfränkisch, after the old Way, ancient Fashion.

Altgesell, m. bey den Handwerkern, the chief of Men assisting in a Shop.

Aeltlich, somewhat oldish, a litle old, elderly.

Altmännisch, oldishly, like an old Man, oldmanlike.

Altmeister, m. an Alderman af a Guild.

Altreißer, m. Schuhflicker, a Cobler.

Altstimme, (in der Music) the Alt, the Countertenor in Musick.

Altvater, m. 1) Aeltervater, the great-Grand-Father; 2) die Altväter im A. T., the Patriarchs, Fathers of the O. T. 3) die Altväter der ersten Kirche N. T. the Fathers of the primitive Church.

Altväterisch, after the old Way or ancient Fashion, grown out of Use.

Am, (für an dem) in the, on the, to the, by the, against the; am, bey den Superlativis Adjectivor: wird unterschiedlich gegeben, am ersten, zum ersten, vors erste, first, first of all, in the first Place; am nächsten, nearest, the nearest, next most; am dritten Tage, the third Day; am Wege, by the Way-Side; am Tisch, by the Table; Frankfurth am Mayn, Francford upon the Main, s. an.

Amalgama, machen, to incorporate Gold or Silver with Quicksilver.

Amarant, Amaranth or Velvet-Flower, f. s. Tausendschön.

Amarellen, a great Sort of red sowrish Cherries.

Amarillen, a little Sort of Apricots.

Amazone, an Amazon.

Ambassadeur, the Embassador. s. Abgesandter.

Ambos, m. an Anvil; Ambos mit zwey Spitzen, an Anvil with two Nooks or Corners a rising Anvil; Ambosstock, m. the Anvil's Stock.

Ambra, m. grauer Amber, Amber-Greese, Ambergris; gelber Amber. s. Bernstein.

Ambrosia, s. Götterspeise; it. Ambrosienkraut, the Oak of Jerusalem.

Ameise, f. an Ant, Pismire, Emmet; Ameiseneyer, Ant-Eggs; ein Ameisenhaufe, an Ant-Hill, Ants-Hillock, Pismire-Hillock; Ameisennest, n. an Ants-Nest, or Holes.

Amelirt, enamelled, varied, varied with little Spots.

Amelkorn, n. Amalcorn.

America, n. Westindien, die neue Welt, America, the Western World.

Americaner, m. an American.

Amethist, m. an Amethist.

Amme, f. Säugamme, a Nurse, Wet-Nurse; Hebamme, Wehemutter, a Midwife.

Ammern, s. Amarellen.

Ammunition, f. Kriegsvorrath, Ammunition, Store and Provisions for an Army, Ammunitions-Brodt, Ammunition-Bread.

Amnestie, (Vergessenheit voriger Beleidigung) Amnesty; general Pardon.

Ampel, f. a Lamp.

Amsel, f. a black Bird; Ringamsel, Wasseramsel, the Owsel.

Amt, n. 1) ein Dienst, an Office, Employment, Place, Charge; 2) das Amt der heil. Messe, the Mass, Office, divine Service; 3) das Amt, oder Gebieth eines Amtmanns, the Bailiwick, Mannor, Castleward, the Precinct of a Bailif's Jurisdiction; 4) die Amtsstube, the Office, Court of Justice; das Zollamt, the Custom-House; 5) Pflicht, und Schuldigkeit, Office, Duty; Amthaus, n. the Bailif's House, Court-Baron, Court-Leet.

Aemtlein, n. an Office, Charge, Employment of little Consequence.

Amtleute, die Beamten, the Officials, the Officers belonging to a Bailiff's Court.

Amtlos, without Employment, out of Office.

Amtmann, m. the Bailiff, Senefhal, Castellan, Constable, Governor, Keeper of a Castle.

Amtmannschaft, f. the Power or Jurisdiction of a Bailiff or Senefhal,

Amtsbote, m. Amtsknecht, a Summoner, Beadle, Messenger, Sergeant, Tipstaff,

Amtsbuch, n. the Court-Roll, Land-Book.
Amtsgeschäffte, f. Business, belonging to one's Employment.
Amtsgenosse, Amtsgehülfe, a Joint-Commissioner, a Partner in a Office.
Amtspflicht, the Duty incumbent to you by Reason of the Employment you are in.
Amtsrichter, m. eines Orts, the Justice of Peace in your Place.
Amtsschösser, m. a Treasurer of a Bailiwick.
Amtschreiber, m. the Bailiff's Secretary, the Clerk of a Court.
Amtsverwalter, m. a Bailiff's Deputy, Lieutenant, Substitute, Steward, Administrator of the Government, of a Bailiwick.
Amtswegen, by Reason of, by Vertue, Motive, Duty or Obligation of your Office.
An, of, on, upon, at, in, by, to, unto, with, against &c. e. g. Es fehlt an Geld, Money is wanting, there is Want of some Money; er hatte seine Kleider an, he had his Clothes on; an dem Ufer, upon the Shore; an die Thür klopfen, to knock at the Door; an Statt, in Stead; an dem Meer, *by* the Sea Side; an einem schreiben, to write *to* or *unto* one; an einem etwas zu tadeln finden, to find Fault *with* one; an der Mauer, *against* the Wall &c. an, hinter den Substantivis, heißt so viel als hinauf, oder gegen: als Himmel an, towards Heaven; Berg an, up the Hill, s. am.
Ana, von einem eben so viel als von dem andern, an equal Quantity.
Anabaptist, the Anabaptist, s. Wiedertäufer.
Analogie, Analogy, Proportion, s. Gleichheit.
Anatomie, the Anatomy, s. Zergliederung.
Anatomiren, to dissect; anatomize, s. zergliedern.
Anätzen, (anaasen) to lay a Bait, to allure, s. ätzen.
Anbacken, (an etwas) to stick, cling, cleave to, take Hold of.
Anbauen, (wüste Oerter) to build up Houses and make a Place habitable; neben etwas anders, to build next to, near to, joyning to.
Anbefehlen, (einem etwas) to enjoyn, bid, command, charge, give Order to &c. anbefohlen, enjoyned &c.
Anbeginn, m. the Beginning.
Anbehalten, (die Kleider) to keep on.
Anbeißen, to take a Bit of a Thing.
Anbelangen, to belong, s. anlangen, belangen.
Anbellen, (einen) to bark, or baugh at.
Anberaumen, (eine Zeit) to set or appoint a certain Time.
Anberegt, touched on, mentioned.
Anbethen, to adore, worship.
Anbethenswürdig, adorable, worthy to be adored or worshiped.
Anbether, m. Adorer, Worshiper.
Anbethung, f. Adoration, Worship, religious Service, Adoring.
Anbetreffen, to belong, concern.
Anbetreffend, was anbetrifft, belonging-to, touching, as to, as for.
Anbey, besides that, withal, at the same Time.
Anbiethen, (Dienste, Hülfe) to offer, proffer, (überreichen) to present, tender.
Anbiethung, f. the Offer. s. das Anerbiethen.
Anbinden, (etwas) to tye, bind, fasten with a Rope, Cord, Line; 2) einem an seinem Namenstag, to bind one on the Anniversary of his Name or Birth-Day, to send him a Congratulation and there-by a fair Ribbon; 3) mit einem, to ingage with one; 4) kurz angebunden seyn, to be short, blunt, plain, sharp with one.
Anbiß, (der Speise) m. the first Bite, the Break-Fast; des Köders, the Taking the Bait.
Anblasen, to blow at, breathe at or upon.
Anblecken, (einen) s. anblöcken,
Anblick, m. a View, Sight, Look, Cast, Glance of the Eye; ein erbärmlicher Anblick, a pitiful Sight, Prospect, Spectacle.
Anblicken, Anblick geben, to ogle, glance at, look upon, cast an Eye upon, regard.
Anblinzeln, to leer upon, cast a cunning, wishful Look with twinkling Eye-Lids upon one.
Anblöcken, to shew one your Teeth, to make Mouths, to bellow to or after him.
Anbohren, (ein Faß) to pierce, bore, broach, tap.
Anbrechen, (etwas) to begin, cut, break; der Tag bricht an, the Day breakes, it dawns.
Anbrennen, 1) als Holz, to flame, take Fire; 2) ein Licht, to kindle, light a Candle; 3) als Speisen, to be adusted, smell of burning.
Anbringen, 1) als Waare, to be skilful in selling your Merchandise, to vent, put off it well; 2) seine Person, to find a good Employment for you, to marry well; 3) einen Stoß, to hit home, to do the Business; 4) eine Sache, to adapt, apply, adjust, accommodate to.
Anbringliche Waaren, a saleable or vendible Commodity.
Anbruch, m. 1) eines Bergwerks, the first Breaking up of a Mine; 2) einer Armee, an Army's Approach, Drawing near; 3) des Tages, the Break of Day.
Anbrüchig, that smells mouldy, rotten, hoary, putrified.

Anbrüllen, to low, bellow, roar after or towards one.

Anker, m. the Anchor; der große Anker, the Sheat-Anchor; ein Werfanker, Kedger, Grapple, Warp-Anchor; Strom- und Bug-Anker, Stream and Bow-Anchor; sich vor Anker legen, to cast Anchor; vor Anker liegen, to ride at, lye at Anchor; den Anker lichten, to hoise, weigh Anchor; den Anker kappen, to cut the cable and leave the Anchor in the Ground.

Ankerboy, m. Anker-Wächter, a Buoy; a Barrel that Serves for to mark the Place, where the Anchor lyes.

Anker-Flügel, (die beyden) the two Flooks or Shoulders of an Anchor.

Anker-Geld, n. the Anchorage.

Anker-Grund, a Ground fit for Ships to ride at Anchor.

Ankerseil, n. Ankertau, the Cable; ankerlos, unmoored.

Ankerschmid, m. on Anchor Smith.

Ankerspindel, f. the Shank of on Anchor.

Ankerstock, m. the Stock of on Anchor.

Ankertau, n. the Cable; zusammenlegen, to quoyl the Cable.

Ankern, to anchor, cast Anchor, moor a Ship.

Andacht, f. Devotion, Piety, religious Zeal.

Andächtig, devote, pious, religious, godly.

Andenken, n. the Remembrance, Memory, Remembring.

Ander, andere, (der, die, das) the other, der andere, (in der Zahl) the second; er hat an mir gehandelt wie ein anderer, he hath used me knavishly.

Anders, anderst, otherwise, contrarywise, another Way, after an other Manner; anders werden, s. sich ändern; nichts anders, nothing else but; niemand anders, no Body else; wenn, wo, so anders, if so be &c. anderseits, on the other Side.

Anderswo, anderwärts, other where, else where, some-where else, in other Places.

Anderswoher, from other Places.

Anderswohin, to other Places.

Andermal, an other while or time; zum andern mal, the second time, once more, once again.

Anderthalb, one and Half.

Aendern, to change, alter, vary, turn, shift, mend; sich ändern, to change, alter, turn your Mind.

Aenderung, f. the Change, Alteration, Mutation, Mending, Turning &c.

Andeuten, to signify, notify, declare, denounce, intimate, indite, make known, give Notice of, acquaint one with a Thing.

Andeutung, f. the Signification, Intimation, Notification, Declaring, Acquainting.

Andichten, (einem etwas) to impute one a Thing, to charge him with it, attribute it falsly to him, to lay shameful, feigned, invented Things at one's Door, make Fictions of one.

Andorn, Horehound.

Andrehen, (eine Schraube) to screw fast; einem eins, to impose upon, put a Trick upon, cheat, belye one, tell him a Lye.

Andringen, to press on, to force upon.

Androhen, to threaten, menace.

Andrücken, to push on, press close to.

Aneinander, 1) beysammen, together, with one another; 2) immer, continually, without Ceasing; 3) hangend oder stossend, to joyn, be contiguous, close, adjoining, hanging, sticking together.

Anemone, f. (Blume) Anemony, Anemone.

Anerben, to leave by Inheritance; eine angeerbte Krankheit, a hereditary, epidemic Sickness.

Anerbieten, to offer, tender, present.

Anerbiethen, n. die Anerbiethung, the Offer, Tender.

Anerwogen, seeing, since, because.

Anfächeln, Anfächern, to fan at, to excite the Air by fanning.

Anfädeln, (Perlen &c.) to string Pearls &c,

Anfahen, to begin, s. anfangen.

Anfahren, 2) ans Ufer, to land, come, arrive to Shore; 1) mit dem Wagen, to hit, strike, beat, push hard against; einen grob, to snub and speak in Fury to one, to use him roughly, give him Answer with a smart thundering Voice, inveigh, rail or use invectives against him, s. anschnarchen.

Anfahrt, the Landing, s. Anfurt.

Anfall, m. Angriff, an Assault, Attack, Onset, Attempt, Encounter, Aggression, Invasion, Shock, Brunt, Effort, Storm; einer Krankheit, a Fit, Paroxism, s. Anstoß.

Anfallen, (einen) to assault, attack, assail, charge, fall, set upon, encounter, invade, insult upon, run upon; es fiel mich ein Hund an, a Dog would be at me, took Hold of me.

Anfang, m. the Beginning, Commencement; eines Feldzugs, the Opening; eines Werks, the Entrance; eines Dings, the Origine, Original; einer Kunst, the first Principles, Fundamentals.

Anfangen, 1) etwas, to begin, commence, undertake, enter upon, go about; wieder anfangen, wo man es gelassen, to take a Hair of the same Dog; 2) entstehen, to rise, spring, begin to be, come forth, be born

born; 3) zu lachen, zu weinen, to fall a Laughing, Weeping; 4) ein Werk, to enter upon, make a Beginning with. 5) einen Feldzug, to open; 6) sich anfangen, to begin,

Anfänger, m. a Beginner, he that begins; in einer Profession, a Novice; eines Werks, an Author; eines Streits, the Aggressor, the first that picks the Quarrel, that commences an Action.

Anfänglich, anfangs, in the Beginning, at the first; gleich anfangs, at the very (very first) Beginning.

Anfangsbuchstabe, Zeile, m. an initial Letter, Line.

Anfärben, to paint, colour a Thing.

Anfassen, to take, lay, get Hold of, s. angreifen, ergreifen.

Anfaulen, to begin to rot.

Anfechten, to affect, afflict, vex, trouble, grieve disturb, disquiet one; Versuchen, to tempt, entice, tickle, provoke; eines Thesin im Disputiren, to oppose, withstand, impugn; das ficht mich nicht an, that does not concern, move, touch, trouble, disturb me.

Anfechtung, f. Affliction, Trouble, Vexation, Disquietness, Disturbance, Temptation, Enticing; teuflische, Suggestions, Inspirations, Enticements, Allurements.

Anfeinden, (einen) to bear one a Grudge, a Spite, an Ill-Will, Hatred, Enemity,

Anfeindung, f. the Hatred, Grudge, Ill-Will one bears you.

Anfesseln, to fetter, put in Bonds or Fetters.

Anfeuchten, to moisten, make wet, temper with Water.

Anfeuren, to inflame, kindle, stir up the Fire or Passion.

Anflammen, to catch Flame, stir up, increase the same,

Anflechten, to fasten by Twisting,

Anflehen, to implore, entreat, beg, pray, beseech, supplicate with Tears.

Anflicken, to sew, botch, patch unto, clap on a Piece.

Anfliegen, to fly to.

Anfließen, to wash, run by the Walls.

Anflötschen, (einem die Zähne weisen,) to shew your Teeth like a Dog.

Anfordern, to demand, call for, ask, require, exact.

Anforderer, m. a Dure, troublesome Creditor, s. Mahner.

Anforderung, f. a Demand, Pretension, Claim.

Anforderungssache, f. a Suit at Law about some Claim or Pretension.

Anfrage, f. a Calling for, Asking by the Way, Enquiry, Demand.

Anfragen, to ask in going by.

Anfressen, to fret about; als Rost, to eat into, grow rusty; sich ganz, to thrive, grow plump, rich &c.

Anfrischen, to animate, encourage, induce, provoke, stir up, incite, egg on, Anfrischung, f. Encouragement, Animation.

Anfügen, to adjoyn, add, annex, adapt.

Anfühlen, to touch gently on.

Anführen, (eine Armee) to lead, carry on; einen zu Erlernung einer Wissenschaft, to enter one in Learning, shew him the Way of a Science; s. lehren, unterrichten. Einen übel, to mislead one, lead him into Dirt; eine Stelle, to cite, quote, alledge a Place.

Anführer, m. the Leader, Head, Chief, Commander, General.

Anführung, f. the Leading, Command, Conduct *of an Army*, the Manuduction, Information, Instruction *of a Boy*, the Introduction, Leading into a *Discourse*, the Allurement, Enticement *to a Vice*.

Anfüllen 1) ein Faß, to fill, fill up, make full; 2) sich mit Speisen, to fill, cramm, stuff your Belly and Guts with Meat; 3) einen Thiergarten, Laden &c. to store, stock a Shop.

Anfurth, m. a Kay, Harbour, s. Hafen, Seehafen.

Angabe, f. the earnest Money, Advance-Money, Assurance.

Angaffen, to gape at one, look fixedly under his Nose with opened Mouth.

Angebacken seyn, to adhere, cleave, stick to.

Angeben, 1) ein Stück Geldes, to advance, pay before Hand, give some Earnest, anticipate a Part of the Money; 2) ein Werk, to propose, direct, design, undertake; 3) einen wegen eines Verbrechens, to impeach, accuse, charge one; 4) Waaren im Zollhauß, to declare, manifest to the Custom-House, Toll-Office; 5) sich selbst zu etwas, to offer yourself for something.

Angeben, n. die Angebung, to Impeaching, Accusation, Denunciation, Delatary, Action.

Angeber, m. an Accuser, Denouncer, Informer, the Author, Inventor of a Work.

Angebetet; adored, worshipd.

Angebinde, n. a Present given at one's Birth-Day.

Angebissen, Mouse eaten.

Angebohren, inborn, inbred, innate, natural.

Angeboten, tenderd, offerd.

Angebrannt, adusted, s. anbrennen.

Angebunden, tied or bound to, s. anbinden.

Angedenken, n. the Remembrance, s. Andenken.

Angedeutet, intimated, intited, ſ. andeuten.

Angedeyen laſſen, (einem etwas) to let one enjoy a Benefit, make him a Sharer or Partaker of it.

Angedichtet, feintn'd, impured falſly.

Angedroht, threatned, menaced.

Angeerbt, (Krankheit) hereditary Sickneſs.

Angefochten ſeyn, to be tempted.

Angefroren ſeyn, to be froſen over.

Angehäng, n. an Amulet.

Angehen, 1) den Anfang nehmen, to begin, commence; 2) betreffen, to concern, touch; 3) verwandt ſeyn, to be related to one; 4) gelingen, to ſucceed, take Effect, prove ſucceſsful, have a good Iſſue; 5) einen wegen etwas angehen, to beſeech, entreat one for ſomething.

Angehenden Schüler, a Novice, young Scholar; Frühling, the Approach of Spring-Time.

Angehören, to belong, appertain, relate, be related to, be concerned with, be a Kinsman of one.

Angehörig, belonging to; verwandt, allied, related to, of the Number of your Relations or Kinsfolk.

Angel, m. Fiſchangel, an Angle, Hook, Fiſhing-Hook. 2) Fußangel, a Calthrop, Turnpike; die Thürangel, the Hinge; zwiſchen Thür und Angel ſeyn, to beat the Pinch, ſ. klemmen, in der Klemme ſeyn; die Himmelsangel, the two Poles.

Angelangen, to arrive, come, ſ. anlangen, ankommen.

Angeld, n. Earneſt-Money, Advance-Money, ſ. Handgeld.

Angelegen ſeyn laſſen, (ſich etwas) to make ſomething your Buſineſs, take great Care of, mind, attend it aſſiduously, have a great Concern about it; 2) nahe dabey liegend, adjoyning, adjacent, confining, abbutting; 3) wichtig, of Importance, Conſequence.

Angelegenheit, f. a Concern, Buſineſs, Matter of Importance.

Angelegt, angelegter Weiſe, by Concert.

Angelegt, ſ. anlegen.

Angelehnt, leaned to, ſ. anlehnen.

Angeleimt, agglutinated, ſ. anleimen.

Angelen, angeln, to angle, fiſh with a Line or Fiſhing-Rod, or with a baited Hook.

Angeler, Angeln, m. an Angler, one that fiſhes with a Line.

Angelicht, hooked, crooked,

Angelick, f. (Wurzel) Angelica: it; ein muſicaliſch Inſtrument. Auf der Angelick ſpielen, to play on the Angelick.

Angeln, n. the Angling, Daping, Fiſhing with a Line and baited Hook.

Angeloben, to vow, promiſe, proteſt ſolemnly.

Angelruthe, f. the Angling-Rod.

Angelſchnur, f. the Angling-Line.

Angelſtern, m. the Polar-Star, North-Star.

Angelweit (offen) wide open.

Angemaßet, aſcititious, affected, pretended.

Angenehm, agreeable, ſweet, pleaſant, well pleaſing, acceptable, accepted, grateful, charming, welcome.

Die Wörter, ſo hier folgen ſollten, als: an-genommen, an-geſchirrt ꝛc. muß man unter ihren Verbis ſuchen, als: an-nehmen, an-ſchirren, mit Wegnehmung der Sylbe ge.

Anger, m. 1) Gemeinanger, a Common. 2) Schindanger, a Lay-Stall.

Angeſehen, ſeeing, being, conſidering that, in Reſpect that, on Account that: es iſt darauf angeſehen, the Aim, View, Purpoſe of it is, it is to the Intent, that &c.

Angeſicht, n. the Face, Viſage, Countenance; Sight, Look, Aſpect, Air, Meen, the Complexion, the Features of a Man.

Angethan, ſ. anthun.

Angewandt, angewendet, ſ. anwenden.

Angewinnen, ſ. abgewinnen, anhaben.

Angewöhnen, (einen zu etwas) to accuſtom, uſe, inure one to; ſich etwas, to accuſtom yourſelf to a Thing.

Angießen, (Waſſer ans Mehl) to Water your Meal for to knead; einen bey ſeinem Fürſten oder Herrn, ſ. verleumden.

Angläntzen, (als die Sonne) to glance at.

Anglimmen, to light, kindle, catch Fire, to begin to glow.

Angreifen, 1) etwas mit Händen, to take Hold, touch, ſeize, gripe, get, lay Hold on, apprehend, handle; 2) ein Werk, ſ. anfangen, unternehmen. 3) Einen feindlich, to aſſault, attack, ſ. anfallen. 4) Mit harten Worten, to inſult, invade, incounter one with invective Words, ſ. ſchmähen. 5) Sich oder ſeine Kräfte, to make your Efforts, to endeavour, ſtrive, ſtrain, labour with Might and Main, do what lies in your Power. 6) Sich beſſer im Beutel, to ſpend more, be more liberal.

Angränzen, oder angrenzen, to confine, be adjacent.

Angriff, m. the Attack, Aſſault, ſ. Anfall.

Angſt, f. the Anguiſh, Anxiety, Perplexity, Penſiveneſs, great Sorrow and Fear; Herzensangſt, Grief of Heart, Anguiſh of Mind. Gewiſſensangſt, a Remorſe or Cherk of Conſcience; Todesangſt, the Pangs of Death. In Aengſten ſeyn, to be in great Anxiety, Sorrow and Fear, to be full of anxious Thoughts; Angſtgeſchrey,

n. a Shrieking, vehement Out-Cry made out of Fear and Anguish. Angstschweiß, a Sweating for Fear and Anguish.

Aengsten, s. ängstigen.

Aengstlich, of or with an anxious, sad, fearsorrow-ful, pensive Humour.

Aengstlichkeit, f. das ängstliche Wesen, the Anxiety, Anguish, Anxiousness, Fearfulness, Sadness, Weakness of Mind.

Aengstigen, (einen) to afflict, vex, trouble, disquiet, choke, torment, aggrieve one.

Aengstiger, m. an Afflicter, he that causes or raises an Affliction, Vexation, Disquiet, Grief, Trouble.

Anaugen, to cast Looks at.

Angürten, to gird about.

Anhaben, 1) seine Kleider, to have your Clothes on, to wear them. 2) einem etwas, to prevail with, or upon one, to be more able or powerful than he, to out-do him.

Anhaken, oder anhaaken, to hook in.

Anhäkeln, (etwas) to fix something by a little Hook; sich, to cleave to with, or cast in your Claws like a climbing Cat, to trim up yourself.

Anhalten, 1) sich an etwas, to take Hold of, lean, rest, insist upon; 2) um etwas, to sue for, lay Claim to, to ask, request, sollicite, desire, &c. Um eine zur Ehe, to make a Suit for one; einer, der zugleich mit anhält, a Fellow-Suitor, Competitor, Rival. 3) Nicht nachlassen, to continue, last, hold on, keep on, persist in; der Winter hält noch immer an, Winter continues still, eine anhaltende Krankheit, a lasting Sickness. 4) Einen Schuldner, to arrest, seize, attach, take, get Hold of. 5) Eine Kutsche, to hold, stop. 6) Einen zu etwas, to keep one to a Thing, exhort him to it.

Anhalter, m. a Hold-Fast, Counter-Lath, Counter-Rail.

Anhaltung, the Taking Hold of, s. anhalten.

Anhang, m. Zusatz, an Appendix, Addition: eines Briefs, the Post-Script; eines Contracts, an annexed Proviso, conditional Clause, Condition: eine Rotte, Adherents, a Party, Faction, Sect, Heresy, Confederacy; loses Gesindels, a Band, Crew, Set, Gang, Club.

Anhangen, 1) an etwas hangen, to hang about or upon, stick to a Thing; einem anhangen, to adhere, stick close to one, 2) Einem etwas, to fix, fasten, make fast upon, 3) Einem eins, to put a Trick upon one, cast an Aspersion or Blemish upon him. 4) Einem eine Krankheit, to infect one with; einem alles anhängen, to give, Bestow all upon one.

Anhänger, m. an Adherent, one addicted to a Party, a Follower.

Anhängig machen, (eine Sache vor Gerichte) to commence, enter, give in a Suit at Law, to go to Law with one; anhängig seyn, to hang by Denunciation.

Anhauchen, to breathe upon.

Anhauen, to make the first Cut, begin to cut, strike.

Anheben, to begin, commence, s. anfangen.

Anheber, the Author, Beginner, s. Anfänger, Urheber.

Anheften, (etwas) to fasten to, to affix, annex; mit Häklein, to fasten with little Hooks and Eyes; mit Häftlein oder Stecknadeln, to pin, fasten with Pins; angeheftet an etwas, annexed, tyed, knit to.

Anheilen, (ein abgehauen Glied) to heal up, consolidate, unite again a Member by Healing with the whole.

Anheim, at home, s. heim.

Anheim fallen, to fall upon one, be devolved on him, s. heimfallen.

Anheim stellen, to commit, leave, s. heimstellen.

Anheischig machen, (sich zu etwas) to promise, bind, oblige yourself, make yourself answerable for, be Bail, Surety for.

Anhenkeln, to fasten to or together, fix a little Ring to a Medal &c.

Anhenken, s. anhängen.

Anher, anhero, bisanhero, to this Time, untill now, hitherto.

Anherr, m. the Great-Grand-Father.

Anhetzen, (einen zu etwas) to intice, incite, instigate, stimulate, s. anreizen. Die Hunde, to loo the Dogs, set them on.

Anhetzer, m. an Instigator, Abettor, Make-Bate, Boute-Feu, Fire-Brand of Sedition.

Anheute, to Day, s. heute.

Anhissen, to hiss, whistle, hoot at.

Anhöhe, f. a rising Ground.

Anhören, to hear, hearken, give Ear, attend, listen, be attentive to what one says.

Aniezo, aniezt, now at present, s. jetzt.

Anjochen, to yoke, couple under the Yoke,

Anis, m. Anise, Anis-Seed; Anisbrandtewein, Aniseed-Spirit; Anisoel, Aniseed-Oyl,

Ankauf, m. the Earnest-Money, first Paying down of Money for what you buy.

Ankaufen, (sich) to settle yourself by paying down the Money upon Account of what you buy.

Anklage, f. an Accusation, Impeachment, Inditement, Delation, Charging Information; eine peinliche, a criminal, capital

pital Accusation, an Accusation of Treason; des Gewißens, a Biting, Gnawing, Wringing, Remorse or Check of Conscience.

Anklagen, (einen) to accuse, arraign, impeach, indite, implead one, s. verklagen. Einen peinlich, to accuse one criminally, capitally, of Treason.

Ankläger, m. Accuser, Impeacher; **Anklägerinn**, f. a She, Femal-Accuser.

Anklammern, (sich) to grapple, bord, accost, attack.

Ankleben, to cling, cleave, stick, adhere to, s. anhängen, it. kleben an einem.

Ankleiben, to paste up, s. ankleben, ankleistern.

Ankleiden, (sich) to put on your Clothes or Garments, to dress, apparel yourself.

Ankleistern, to past up, to glue with Book-Binders Past, Joyners-Glue, to fasten with Lime, Clay, Gum &c.

Anklingeln, to ring, tingle, pull, touch the Bell of the House-Door, to Bell at the Door.

Anklopfen, to knock at the Door.

Anklopfer, m. the Knocker or Clapper of a Door.

Anknöpfen, to button a Thing.

Anknüpfen, to knit, fasten by Knitting or Knots.

Ankommen, 1) an einem Ort, to arrive, to come to; 2) übel oder wohl, to meet with a good or bad Luck, to be ill or well received; schwer, to find a Thing hard, difficult, painful in Doing, to perform it with much ado. 3) Als ein Schrecken, eine Lust ꝛc. to be seized, struck, taken with a Passion; die Lust kam ihm an, he took a Figary, it came him. 4) Darauf ankommen lassen, to venture, hazard, run the Risk, to hazard a Check, to abide a Thing; es soll darauf nicht ankommen, I will not stick at this, I shall make no Difficulty about that.

Ankömmling, m. ein neuer, a Novice, one that comes from Arriving, that just comes in.

Ankoppeln, to coupple Horses or Hounds.

Ankornen, (die Vögel) to bait, allure, decoy with Grains.

Ankündigen, kund thun, to declare, make known, acquaint with; einem den Tod, to give Sentence of Death, to condemn to dye; einem den Kampf, to bid Defiance to one; etwas öffentlich, to denounce, publish, proclaim, promulgate, manifest; einem den Krieg, to declare, denounce War, put forth a Proclamation of War against a Kingdom.

Ankündiger, m. he that denounces, foretells.

Ankündigung, f. the Declaration, Proclamation, Publication &c.

Ankunft, f. the Arrival, Coming to, Arriving.

Anlachen, (einen) to smile upon, simper, look kindly, pleasantly upon.

Anlächeln, to smile, simper but a little upon like a Babe to his Nurse.

Anlage, f. an Impost, Tax, Tribute, Duty, Imposition, Laying of Taxes, Scot, Custom, Assessment, s. Steuer, Kopfgeld; frey von Anlage, Scotfree, exempted from paying.

Anländen, to land, come to Shore, stand in for Harbour, arrive, draw near to the Coast.

Anländung, f. the Landing, Coming to Shore, Arrival.

Anlänen, (sich an etwas) to lean or rest somewhere upon; angelänet, leaned upon, s. anlehnen.

Anlangen, ankommen, to arrive, come, get to a Place; 2) angehen, betreffen, to concern, touch, belong to; um etwas, to entreat, sue for, s. ersuchen.

Anlangend, (was anlanget, oder betrifft) concerning, touching, as for, as to, what belongs to, about.

Anlaß, m. the Occasion, Cause, Opportunity, Motive, Inducement, Reason, Pretense, Handle.

Anlassen, (sich wohl, oder übel) to give good or ill Hopes, to go well in the Beginning, to carry, behave, demean, comport yourself well or ill in your tender Age; das Wetter läßt sich an, als ob ꝛc. the Weather looks, as if &c.

Anlauf, m. the first Assault, On-set Attack, Brunt, Effort, Attempt, s. Angriff. Der Anlauf des Gewässers, the Swelling of a River, the Rising of Waters.

Anlaufen, 1) unversehens anrennen, to run, dash, kick, trip, touch, hit, push against; lauf an! set on, run on! übel anlaufen, to meet with ill Luck, bad Chance; 2) im Sturm, s. Sturm laufen; 2) einen oft und viel, to importune one, accost, solicite, press, request him often and earnestly; 4) als Gewässer, to swell up, rise, encrease by Rain; 5) vom anhauchen, als ein Spiegel ꝛc. to tarnish, lose its Lustre, Brightness, Gloss, and grow or look dull by contracting a Vapour or as it were a Hoar-Frost; 6) schimmlich oder rostig werden, to grow hoary, mouldy, rusty, to begin to taint, rot, corrupt.

Anlegen, 1) Holz ans Feuer, to put, add Fewel to the Fire; Feuer anlegen, to set Houses on Fire as Incendiaries would do; 2) an Ketten, to fetter, to clap up in Irons, bind up

up in Chains; 3) Geld anlegen, to employ, put to Use, to place out for Interest; seine Zeit, to bestow, employ, spend, make Use of; 4) als Kleider, to put your Clothes on, dress, cloth yourself, s. sich ankleiden; 5) einen Bau, Garten ꝛc. to lay the Ground-Plot, make the Plan, lay the Foundation; 6) Steuern, to impose, raise, levy, gather new Taxes; 7) sich, als dickflüßige, schleimichte Sachen, to lay on, stick to, cling, cleave, keep close to; 8) etwas mit einem, to plot, concert, I lay a Plot with one; ein angelegter Handel, a Plot layd by Concert and secret Intelligence.

Anlehnen, to lean, rest some where upon or against.

Anleimen, to agglutinate, glue together, by Glue, join together.

Anleiten, to lead on, guide, s. anführen.

Anleiter, m. the Leader, Guider.

Anleitung, f. 1) Anführung, the Leading, Guidance, Instruction, Introduction, Manuduction. 2) Gelegenheit, the Occasion, Inducement, Opportunity, Handle, Motive to.

Anleuchten, to hold or carry a Light or Candle at one.

Anliegen, 1) als ein Kleid, to sit well, sute, or sit close; 2) einen sehr um etwas, to intreat one earnestly, to importunate him, continue your Suing, Soliciting and Craving, be very instant and pressing in your Request; 3) nahe angrenzen, to be confining, bordering, adjacent, contiguous; 4) anliegen, daran gelegen seyn, s. liegen.

Anliegen, n. (ein heimliches) a secret Sorrow, Solicitude, Concern, Anguish of Mind, inward Grief, Affliction, Unquietness.

Anlocken, (einen) to allure, entice, decoy, attract, incite, draw in, wheedle, s. locken.

Anlockend, alluring, charming.

Anlocker, m. he that allures, entices attracts.

Anlockung, f. the Allurement, Enticing, Decoying &c.

Anloten, to solder, join, fasten with Solder, Lead, Tin.

Anmachen, 1) befestigen, to fasten, bind, tye, knit on, make fast, adapt to; 2) Feuer ꝛc. to make, light, kindle a Fire; 3) Mehl, Kalk ꝛc. to temper, prepare by Dilution.

Anmahnen (einen zu etwas) to adhort, exhort, admonish to &c.

Anmahnung, Admonition, Advice, s. Vermahnung.

Anmarsch, m. (Anzug der Soldaten) the Marching on, Approaching of the Soldiers March.

Anmarschiren, to march on, draw near by Marching.

Anmaßen, (sich eines Dinges) to usurp, assume, arrogate, take or seize upon, lay Claim to, challenge, appropriate, adopt, take unjust Possession of.

Anmaulen, (einen) to hang your Lips, grumble, gruntle, powt or matter a gainst one.

Anmauren, to join to a Wall, to mure to.

Anmelden, (einen) to tell your Master some Person wants Speaking with or waiting upon him; sich anmelden lassen, to bid the Servant his Master your Waiting upon him, or your Desire to be admitted into his Presence or to his Hearing; sich wo anmelden, to address yourself, make your Address to; 2) wegen etwas, to pretend to; etwas bey den Rechten, to denounce, present to the Justice.

Anmerken, 1) etwas, to mark, remark, observe, note, mind, take Notice of; 2) einem etwas, to perceive, discover, descry in, on, by one's Face, Eyes, Mien &c.

Anmerkung, f. a Remark, Observation, Annotation, Note, Reflexion upon, Taking Notice of.

Anmessen, (einem ein Kleid) to take the Measure for, to make one a new Garment, or to try it upon the Body.

Anmuth, Annehmlichkeit, the Agreeableness, Sweetness, Delightfulness, Pleasantness.

Anmuthig, charming, sweet, pleasant, delightful, agreeable, s. annehmlich, lieblich.

Anmuthen, to require or demand of one something, s. Zumuthen.

Annageln, to nail a Thing, fasten it with Nails, nail it up, to, on.

Annagen, to gnaw a little, to nibble, knibble on.

Annähen, to sew it on.

Annahen, annähern, to approach, draw near, come nigh, come on.

Annahung, s. Annäherung, the Approach, Approaching, Drawing near.

Annaten, f. the Annates, the first Year's Revenue of a Benefit.

Annehmen, (etwas) to accept, accept of; eines Entschuldigung, to admit of one's Excuse; an Kindes statt, to adopt; eine Parthey, take up a Party; etwas vor bekannt, to take for granted; einen zum Diener, to take one for a Servant; zum Handelsgenossen, to take one for a Partner; zu Gnaden, to take into Favour;

vour; Knechtsgeſtalt, to take upon the Form of a Servant; gewiſſe Geberden, to affect, aſſume particular Manners; ſich einer Sache, to be concern'd for.

Annehmlich, graceful, gracious, ſweet, pleaſing, agreeable, acceptable.

Annehmlichkeit, f. Grace, Gracefulneſs, Acceptableneſs, Sweetneſs, ſ. Anmuth.

Annehmung, f. the Acceptance, Acceptation, Agreement; eine mündliche, an Acceptilation; an Kindes ſtatt, an Adopting, Adoption.

Anneſteln, to lace, tie with Points.

Annihiliren, to annihilate, ſ. zernichten.

Annoch, ſtill, yet, as yet.

Annöthigen, (einem etwas) to prevail with one to accept of a Thing.

Annulliren, to annul, ſ. vernichten, abſchaffen.

Anordnen, (etwas) to order, diſpoſe, conſtitute, appoint, aſſign, eſtabliſh, ſet in Order, make Ordinances.

Anordnung, f. the Order, Ordering, Ordinance, Diſpoſing, Diſpoſition, Conſtitution, Direction, Appointment.

Anpacken, (einen) to lay, take Hold of, ſeize, gripe, catch.

Anpappen, to paſt up, clap on.

Anpaſſen, (wohl ein neues Kleid) to ſit well upon you.

Anpfählen, to prop, put Props.

Anpfeifen, to hiſs at, whiſtle at.

Anpfuyen, (einen) to hiſs, hout at, fy upon one.

Anpichen, to pitch to.

Anpochen, to knock at the Door.

Anpreiſen, (einem etwas) to commend, recommend, praiſe a Thing to one.

Anprellen, to daſh, bound againſt and ſpring back.

Anrathen, (einem etwas) to adviſe to, counſel to, approve it by all Means.

Anrechnen, (einem etwas) to put it upon one's Score; theuer, to tax at high Rate, to make one pay dear for, charge at a great Price in Accompt.

Anrede, f. the Accoſting, Speaking to one, a Speech, Harangue, Oration.

Anreden, (einen) to accoſt one, ſpeak to, addreſs, apply yourſelf to one.

Anregen, to raiſe, mention, alledge, cite; angeregter maßen, as I have already mentioned, in the Manner cited before.

Anregung, f. (thun eines Dinges) to make Mention of, cite, alledge, quote a Place, ſ. Anreitzung, Bewegung.

Anreiben, (ſich irgendswo) to rub yourſelf againſt.

Anreiten, 1) Bergan, to ride up Hill; 2) angeritten kommen, to be coming a Horſeback; 3) übel anreiten, to bring your Hogs to a fair Market, to meet with a bad Chance.

Anreitzen (einen zu etwas) to intice, allure, tempt, incite, decoy, draw in, toll on, till on, charm, attract, move, inſtigate, ſ. reitzen.

Anreitzend, inticing, inciting, alluring.

Anreitzer, m. an Inticer, Inciter, Inſtigator.

Anreitzung, f. Charms, Incitement, Movement, Inſtigation, Incentive, Cajoling, Allurement.

Anrennen, to run your Head againſt the Wall; angerennt kommen, to come a running; übel anrennen, to come blind folded; einen täglich anrennen, to ſollicite, importune one every Day.

Anrichten, 1) anſtiften, to cauſe, be the Author of, raiſe, begin, excite, work, effect; 2) Speiſen, to dreſs, prepare, diſh your Victuals, ſerve them up.

Anrichtlöffel, m. a Pot-Ladle; Anrichtſchüſſel, f. a Platter; Anrichttiſch, m. a Dreſſing-Table.

Anriechen, (eine Blume) to ſmell to; das Eſſen riecht mich ſo lieblich an, daß ich kaum erwarten kann, the Meat ſmells ſo ſweet, that I long to be at it.

Anrücken, to approach, draw near; beſſer zuſammen rücken, to ſit more cloſe together.

Anrudern, an Land rudern, to row a ſhore; an das Schiff rudern, to row a bord.

Anrufen, to call to, call after, invoke, call upon, crie unto; einen um Hülfe, to implore, crave, beg, require one's Help, Gott zum Zeugen, to call God to Witneſs.

Anrufung, f. the Invocation &c.

Anrühmen, to praiſe a Thing before one, ſ. anpreiſen.

Anrühren, to touch, handle.

Anrühren, n. die Anrührung, the Touching.

Ans, an das, to the; ans Licht treten, to come abroad, be publiſh'd; bis ans Ende, to the very End.

Anſage, f. Anſagung, an Intimation, Denunciation, Notification, ſ. Ankündigung.

Anſagen, to ſay, tell, denounce, declare, intimate, make known, give Warning, ſ. andeuten, anzeigen; ſage her, ſage an! ſpeak, let me hear it.

Anſager, m. the Summoner, Meſſenger that publickly cries out or promulges a Thing.

Anſagung, f. the Summoning, ſ. Anſage.

Anſäßig ſeyn, to live, dwell in ſome Place, to be eſtabliſh'd, ſettled, ſ. ſeßhaft.

Anſatz, m. the On-let, Aſſault &c. ſ. Anfall.

Anſchaffen, to provide, procure, ſupply, furniſh; kaufen, to acquire, buy: angeſchaffen, what is natural to you.

Anſchaffer, m. a Proviſor, Provider.

Anſchaffung, f. the Providing, Proviſion.

Anſchauen, to view, behold, contemplate, look on, upon: etwas mit Verwunderung, to gaze at, admire, muſe upon, ſ. anſehen, betrachten.

Anſchauen, n. Anſchauung, f. the Viſion, Sight, Contemplation.

Anſcheinen, to ſhine on, upon.

Anſchicken, (etwas) to order, ordain, direct, diſpoſe, appoint, manage; 2) zu etwas, to prepare, order Things accordingly.

Anſchieben, to ſhove or puſh a Thing on or forwards.

Anſchielen, to look aſkew, aſquint, awry, aſcaunce, aſlant, aſlope upon.

Anſchießen, 1) wo, to hit ſhooting at a Wall &c. 2) als Cryſtall, to ſhoot into Cryſtals, cling by Way of Congelation to the Borders; 4) als Waſſer, to ſwell, riſe by Rain; angeſchoſſen kommen, to come running on; 4) ein angeſchoſſener Hirſch, a Hart being ſhot ſomewhere in his Body but not killed.

Anſchiffen, ſ. anländen.

Anſchirren, (die Pferde) to put on the Horſes their Geers or Harneſſes.

Anſchlag, m. a Deſign, Purpoſe, Project, Intention, Intent, Attempt, Enterpriſe, Undertaking, Adventure, Plot, Contriving; ein liſtiger, a Machination, Stratagem, cunning Deviſe, witty Sleight; viele Anſchläge im Kopfe haben, to have your Head fill'd with Projects.

Anſchlagen, 1) etwas, to clap on, faſten with Nails; 2) ein Mandat, Schrift ꝛc. to affix, paſt up; 3) Feuer, to ſtrike, light, make Fire; 4) etwas ſo und ſo hoch, to rate, tax, charge, value a Thing ſo much; 5) ein Haus, to let a Houſe, poſt it up to be let; 6) einen Stiel anſchlagen, to put a Tool into the Helve; 7) mit der Glocke, to ſtrike on a Bell, touch, ſtrike it with the Clapper, make a Knell; 8) wohl, als Arzney, to prove effectual, work, operate; ſ. angehen, gelingen.

Anſchlägig, inventive, ingenious, full of Deſigns, Projects, Inventions and Contrivances; ein anſchlägiger Kopf, a Contriver, a projecting Head or Noddle, a buſy Brain, a Stickler.

Anſchlagung, f. a Clapping on &c.

Anſchließen, 1) mit Ketten, to put one in Fetters, to chain him up, make him faſt with a Lock; 2) anfügen, to joyn, to lock cloſe to; Anſchließung, f. the Joining or Locking to; eines Briefes, an incloſed Letter.

Anſchmeißen, to knock, beat, ſtrike hard to.

Anſchmieden, (einen) to fetter, clap one up in Irons; etwas, als Eiſen, to ſhut two Pieces of red-hot Iron together.

Anſchmieren, to beſmear with.

Anſchnallen, to claſp, buckle a Thing on, faſten, joyn it with a claſp or Buckle.

Anſchnarchen, anſchnauben, anſchnauzen, to ſhnub, ſnuff, grumble, grudge at one, to be ſhort with him, uſe him roughly; ſ. anfahren (einen).

Anſchneiden, (etwas) to make the firſt Inciſion of a Thing, to begin to cut it; ein unangeſchnitten Brod, a Loaf that's ſtill whole, entire, of which nothing is as yet cut of.

Anſchnitt, m. the firſt Cut, Inciſion.

Anſchnüren, (Perlen) to ſtring Pearls.

Anſchrauben (etwas) to ſcrew on, up, faſten with a Screw.

Anſchovien, Anchovies, ſ. Meergründling, ſ. Sardelle.

Anſchreiben, to put down, commit to Paper, note a Thing, write it with Chalk on a black-Board.

Anſchreibetafel, f. a black Board to write with Chalk upon.

Anſchreyen, (einen) to cry unto, call with a loud Voice to, unto, after, upon, againſt one; einen um Gnade, to cry one Mercy.

Anſchuhen, (ſich) to put your Shoes on.

Anſchuldigen, to accuſe, charge with.

Anſchüren, (Feuer) to ſtir, mend, rake, kindle the Fire, put Wood, Coals, Fewel to it.

Anſchütten, (den Boden mit Getrayde) to fill up your Corn-Loft or Granary.

Anſchwärzen, (etwas) to black, blacken, make black; einen bey jemand, to aſperſe, diſgrace, calumniate, defame, blemiſh, ſlander and make a Perſon look as vile as poſſible, by exaggerating a ſmall Fault into a great one.

Anſchwatzen, to perſuade to, ſ. einſchwatzen.

Anſchweißen, (Eiſen) to ſhut two Pieces of red-hot Iron together.

Anſchwellen, to ſwell, ſwell up high; angeſchwollen, ſwolln up.

Anſchwimmen, to ſwim forth; angeſchwommen kommen, to come on a ſwimming.

Anſee-Städte, f. the Hanſe-Towns, ſ. Hanſee.

Anſegeln, to ſail, run, beat, hit with your Veſſel upon a Shelf, Sand or Rock; angeſegelt kommen, to come on a ſailing.

Anſehen, (einen) to look on or upon, ſee, regard, behold, reſpect, view, conſider, contemplate.

Anſehen, n. the Appearance, Sight, Face, Shew, Aſpect, Air, Looks, Countenance, Meen; das äußerliche, the Out-ſide, external, outward Appearance, ein ſchlechtes Anſehen gewinnen, to begin to look very ill; ein Mann von großem Anſehen, a Man of great Account, Credit, Reputation, Fame, Honour, Name.

Anſehnlich, eminent, great, reſpectful, conſiderable, reputable, of a portly, majeſtick Gate, a grave Look.

Anſehnlichkeit, f. the Gravity, Eminence, Credit, Autority.

Anſehung, in Anſehung deſſen, in Conſideration, in Reſpect of, ſeeing, conſidering that.

Anſeichen, (etwas) to bepiſs a Thing.

Anſetzen, 1) etwas, to put on, apply to, clap on; 2) angreifen, to attack, ſ. anfallen; 3) am Boden, to ſettle, reſt at the Bottom; 4) einen Tag, to appoint, determine, fix, ſ. beſtimmen, 5) einen, to cheat, ſ. betrügen; 6) etwas in der Rechnung, to charge in Account.

Anſicht, the Sight, ſ. Nachſicht.

Anſichtig werden, (eines) to diſcover, deſcry, eſpy, get a Sight of, get to Sight, find out with the Eyes.

Anſingen, to accoſt one by Singing or Chanting.

Anſinnen, to offer, require, tempt, ſolicit, ſ. zumuthen.

Anſinnen, n. the Demand, Deſire, Offer.

Anſitzen, (feſt) to ſit faſt, ſtick, cleave faſt to.

Anſpannen, to put the Horſes to the Coach, to cart them; 2) alle ſeine Kräfte, to ſtrain, ſtrive, endeavour, make your Efforts, beſtow all your Power upon.

Anſpeien, (einen) to ſpit upon.

Anſpielen, to waſh at.

Anſpießen, to ſpit, to draw, put upon the Spit.

Anſpinnen, (Händel) to deſign, project, deviſe, contrive, plot; ein Krieg, der ſich angeſponnen, a War, that began, roſe, was kindled.

Anſpornen, to ſpur, clap Spurs to or on.

Anſprache, an Addreſs, ſ. Anrede.

Anſprechen, 1) einen, to ſpeak to one, ſ. anreden; 2) einen um etwas, to demand, deſire, beg of one, ſ. erſuchen; 3) einen über etwas, to challenge, or dun one, ſ. belangen; 4) bey einem, to call at one's Houſe, ſ. einſprechen.

Anſprengen, to ſprinkle with Water, ſ. beſprengen; 2) einen, to importunate one; 3) einen Ort, to attack, ſ. angreifen.

Anſpringen, to leap againſt, to aſſail, attack.

Anſpritzen, (einen) to beſprinkle, ſpout upon.

Anſpruch, m. the Pretenſion, Claim, Demand, Challenge, Title to.

Anſprüchig, what is in Debate.

Anſtalt, f. the Order, Ordinance, Regulation, Diſpoſition, Appointment, Inſtitution, Preparation, Direction.

Anſtand, m. a Delay, Delaying, Adjournement, Ceaſing, Ceſſation, Putting off, Pauſe, Deferring, Reſt, Suſpenſion, Vacancy, Reſpit.

Anſtändig, beſeeming, ſeemly, decent, convenient, well becoming; 2) — ſeyn, to be pleaſing, fit, agreeable to your Liking.

Anſtatt, in Stead, in the Place.

Anſtechbohrer, m. a Piercer.

Anſtechen, (ein Faß) to bore, pierce, broach, tap a Barrel; 2) einen mit Worten, to nettle, nip, touch, wound with ſatyrical, keen, cutting, ſharp, poinant Words, to ſtand a Tip-Toe to; ſchon wieder angeſtochen kommen, to begin the old Play, to long again to be at it; einen bey jemand, to back-bite, ſ. verläumden.

Anſtecken, 1) etwas, to ſtick unto, affix; mit Nadeln, to pin, faſten with Pins; den Braten, to ſpit, broach, put on the Spit; 2) ein Licht, to light a Candle; ein Haus, to ſet on Fire; 3) mit der Peſt ꝛc. to infect, poiſon, taint.

Anſteckend, contagious, infectious, catching, peſtilential.

Anſteck-Ermel, Ruffles.

Anſteck-Zeit, the Time you muſt broach, Spit or put on the Spit.

Anſtehen, 1) nahe ſtehen, to ſtand near, next, or cloſe to, to joyn, be contiguous, touching; 2) als ein Wagen an einem Stein ꝛc. to be ſtopped, arreſted, hindred, kept back by a Stock or Stone; 3) einem gefallen, to be liking, pleaſing to, to love a Thing; es ſtehet mir nicht an, it pleaſes me not, I loth it; 4) einem wohl, to become well, ſ. geziemen; 5) als ein Kleid, to fit, ſuit, beſeem well; 6) bey ſich ſelbſt, to doubt, ſcruple, be at a Stand, ſtick at, make a Stop, be in a Suſpenſe; 7) lange währen, to be long in coming about, to laſt long before it comes to paſs; 8) anſtehen laſſen, to forbear, delay, put off, defer, let it alone till &c.

Anſteigen, to get up, ſ. hinanſteigen; angeſtiegen kommen, to be coming a Pace.

Anſtellen, (an etwas ſtellen) to place hard by, cloſe, next to it; eine Leiter, to place, ſet up &c. 2) eine Sache, to ordain, diſpoſe, ſ. anordnen; 3) ſich zu etwas, to carry,

carry, behave one's self in such or such a Manner, to make or do as &c. 4) sich so oder so, to feign, dissemble, pretend, make as though &c. 5) lose Händel, to cause, raise, make, rear up a Tumult. s. anfangen, anstiften, verursachen.

Anstemmen, to lean against, rest, incline, rely upon.

Ansteuren, to lean against.

Anstícheln, s. anstechen mit Worten.

Anstiefeln, to put your Boots on, to get one's self booted.

Anstiften, 1) etwas, to be the Author, Cause, Producer of a Thing, to raise, cause, make, produce a Thing; 2) einen, to abet, set on, suborn, animate, incite, stir up, move, spur, egg, put forward.

Anstiften, n. the Instigation, Abetting &c.

Anstifter, m. the Author, Beginner, Abetter, Ring-Leader, Producer.

Anstiftung, s. das Anstiften.

Anstimmen, to begin to sing, to tune, sing a Song.

Anstimmung, the Tuning, Beginning of a Song or Anthem.

Anstinken, to stink, be offensive to one's Nose, to be loathsom, noisom, nauseous, unsavoury, rank, disagreeable a smelling.

Anstoß, m. 1) im Wege, a Stumbling-Block, a Stone that stops and hurts your Feet; 2) Aergerniß, an Offence, Scandal; 3) von einer Krankheit, a Fit, Access, Paroxism, Touch; 4) ein Unglück, an ill Chance, or Adventure; viel Anstöße haben, to be the Mark of Misfortune.

Anstoßen, 1) mit dem Fuß, to hit, dash, kick, knock against; 2) in der Rede, to hesitate, stammer, falter, stick, hum and haw; 3) aneinander anliegen, to be contiguous, adjacent, joyning, confined; 4) sich an etwas ärgern, to take Scandal or Offense at.

Anstoßend, contiguous, adjacent, joyning, confined.

Anstößig, offensive, scandalous.

Anstrahlen, to shine upon, cast the Rays upon.

Anstrecken, (seine Kräfte) to strain, employ, use all your Forces, s. bemühen; daran strecken seinen Kopf, to strain and screw up your Wit, beat your Brains.

Anstreicheln, to stroke softly on or over, s. streicheln.

Anstreichen, (mit Farben) to paint, colour, strike a Colour over, give it a Colour; eine Wand, to size and whiten; mit Schminke, to paint and beautify the Face.

Anstreifen, to touch it a little in Passing by.

Anstrengen, 1) Riemen, to strain, stretch, extend with Violence; 2) einen, to press, constrain, force, compell one hard; 3) seine Kräfte, to do one's best, make the utmost Efforts or Endeavours, employ all your Forces.

Anstrengung, s. the Straining &c.

Anstrich, m. the Paint, Painting.

Anstricken, to knit on, make longer by knitting on.

Anstückeln, anstickeln, to piece it, patch, clap a Piece on it.

Anstürmen, to knock hard at the Door, to storm against it.

Anstützen, to lean, rest upon or against.

Ansuchen, to sue, sollicite, entreat, beseech, address, apply to; Ansuchung thun, to make your Suit, Application, Address &c. s. ansuchen.

Antasten, betasten, to touch, handle, finger it; mit Gewalt, to attach, attack, s. anfallen, anpacken; unangetastet lassen, to let one alone.

Antauschen, to get or acquire by Trucking.

Anten, to resent, s. ahnden, ahnen.

Antheil, m. (ein) a Share; Antheil woran haben, to share with others, be a Sharer or Partaker of.

Anthun, 1) seine Kleider, to put on your Clothes, dress yourself, s. anziehen; 2) einem etwas Gutes oder Böses, to shew one Favour, Honour &c. Schande, to put Blemish, Shame upon; Strafe, to inflict a Punishment; sich selbst den Tod, to put one's self to Death.

Antichrist, s. Widerchrist.

Antimonium, n. Spießglas, Antimony.

Antipathie, Antipathy, s. Widerwille.

Antlitz, n. the Face, Countenance.

Antoniusfeuer, (eine Krankheit) n. St. Anthony's-Fire, s. Rothlauf.

Antraben, angetrabet kommen, to come a Trotting on.

Antrag, m. an Offer, Asking, Propounding.

Antragen, (einem etwas) to offer, tender, s. anbiethen.

Antreffen, 1) einen oder etwas, to meet with, find, find out; 2) wo antreffen, to light on, hit home, on, upon; 3) betreffen, to touch, concern, relate to, amount to.

Antreiben, to drive on; als Vieh, to prick forward; Reifen, to drive Hoopes on; 2) anreitzen, to incite, press, abet, egg, stir up, instigate, actuate, stimulate &c. 3) als ein Schiff, to go a drift against the Shore, drive against, come a driving on.

Antreiber, an Inciter, Driver on.

Antreibung, f. a Driving on &c. Incitement, Incentive, Inticement, Instigation, Movement &c.

Antreten, (ein Amt) to enter upon, to commence; ein Werk, to begin, go about, undertake; eine Reise, to take a Journey, to set out for it; eine Erbschaft, to take Possession of, enter upon.

Antretung, f. the Entry or Entrance, Accession, Beginning s. Antritt.

Antrieb, m. a Drift, Impulse, Motion; ein natürlicher, a natural Inclination, Disposition, Instinct; zum Bösen, an Instigation, Inticing, Incentive to Evil.

Antritt, m. the Entry, Entrance, Accession; ein Antrittsschmaus, the Welcome, Reception's-Feast; Antrittspredigt, an Entrance-Sermon.

Antvogel, m. Antricht, the Drake, s. Enterich.

Antwort, f. an Answer; eine Gegenantwort, Reply, Repartee; Red und Antwort von etwas geben, to be accountable for; ein Antwortschreiben, a written Answer to a Letter, an Answer by Writing.

Antworten, (auf etwas) to answer, make, give, return an Answer; wieder antworten, to reply, make a Reply, Repartee.

Anversuchen, to try on.

Anversucht, tried upon.

Anvertrauen, (einem etwas) to intrust one with, to put one in Trust with, commit a Thing to his Charge.

Anvertraut, intrusted with, committed to one's Charge.

Anverwandt, related in Kin, belonging to.

Anverwandter, m. a Kinsman, Kin, Relation; Anverwandtinn, f. a Kins-Woman.

Anverwandschaft, f. Kinsfolks, Kinred, Kindred, Relation, Affinity.

Anvettern, (sich) insinuate one's self, s. einschmeicheln.

An- und Ablauf, (des Meers), s. Ab- und Zufluß.

Anwachs, m. the Increase, Accretion, Augmentation, Growth.

Anwachsen, (zunehmen) to accrue, increase, multiply, to be augmented, inlarged, improved &c. 1) an etwas, to become, cleave or stick fast to a Thing by Growing; dem die Haut angewachsen, Hidebound.

Anwalt, m. an Attorney, Sollicitor, Procurer, Proxy, Mediator, Agent.

Anwaltschaft, f. the Office of an Attorney &c. the Procuring, Procurement.

Anwälzen, (einen Stein) to roll, tumble, wallow against.

Anwartschaft, Anwartung, (auf ein Amt) the Reversion or Survivorship of an Office or Employment.

Anweben, to weave to.

Anwehen, to blow upon; Anwehung, f. a Blast, Breathing upon.

Anweisen, (zur Tugend) to direct, guide, advise, lead to, s. unterweisen, anführen; 2) an einen, to direct, refer to, assign; Anweiser, m. a Director, Guide, Leader, Governor.

Anweisung, f. a Manuduction, Institution, Guidance, Conduct, Instruction, Direction, s. Unterweisung; 2) an jemand, an Assignment, Assign.

Anweißen, (eine Mauer) to size and whiten.

Anwenden, (aufwenden) to bestow upon; gebrauchen, to use, make Use of, employ; alle Mühe und Fleiß, to labour Tooth and Nail, do all utmost Endeavours, leave no Stone unturned in Order to &c.

Anwerben, s. werben; Anwerbung, a Levying, Raising of Soldiers; Anwerbung thun, to make Suit for.

Anwerfen, to throw, cast at, on, apply to.

Anwesend, present, assistant, by standing.

Anwesenheit, the Presence, s. Gegenwart.

Anwiehern, (eine Stute) to neigh, whinny after.

Anwirken, to weave on.

Anwischen, to wipe on, against.

Anwohner, m. the Neighbour next dwelling.

Anwünschen, (gutes) to wish one well, congratulate, felicitate, bless; Böses, to curse, imprecate, wish one ill.

Anwünschung, f. the Wish, Wishing of Good or Bad.

Anwurf, m. 1) vor einem Schloß, the Grappling-Iron before a Pad-Lock; 2) an einen Baum, a Throwing at; 3) ein Versuch, a Tentamen, Trying.

Anzahl, f. the Number, Tale, s. Menge.

Anzahlen, to make the Beginning of Payment, or pay some Money on Account, or in Deduction of what you owe to pay.

Anzahlung, f. the first Payment or Beginning of Pay.

Anzapfen, 1) ein Faß, to pierce, broach, bore, tap a Cask, set it abroach; 2) einen, to rail at, vex, droll, provoke, nip, pinch, bite, nettle, touch, offend, prick, exasperate one, s. anstechen.

Anzaubern, to bewitch with, to bring by Charms or Incantations upon.

Anzeichen, n. a Sign, Token, Omen, s. Zeichen.

Anzeichnen, (etwas) to write, note, put, set, consign to a black Board, s. anschreiben.

Anzeige, f. a Mark, Sign, Proof, Argument, s. Zeichen, Zeugniß, Beweis.

Anzeigen, (einem etwas) to signify, declare, discover, shew, tell, manifest, demonstrate, testify, intimate, indite, assign, advertise, make known or acquainted with.

Anzeigung, f. a Sign, Mark, s. Anzeige.

Anzetteln, to project, contrive, kindle, stir up, raise, s. anspinnen.

Anziehen, (etwas) 1) als Segel, to draw, pull, hale, lug, tug; Stricke, to press, strain, bind, tie, wring hard; 2) Kleider, to put your Clothes on, attire, dress yourself; andere Kleider, to shift, change your Garments, put on other ones; ein ander Hemd, to shift yourself; 3) eine Stelle oder einen Spruch, to cite, quote, alledge; Zeugen, Exempel, to bring, produce, alledge Witnesses, Instances; 4) an sich ziehen, to attract, allure, draw to, entice; angezogen kommen, to be a coming, approaching, marching on.

Anzieher, (Instrument der Schuster) a Shooing-Horn, Shooing-Piece of Fur.

Anzieherinn, f. an Attire-Woman, Dressing-Woman.

Anzucht, f. a Common-Sewer.

Anzug, m. the Marching on, Approaching, Drawing near.

Anzüglich, sharp, biting, nipping, cutting, satyrical, keen, poinant, abusive, offensive, bitter.

Anzüglichkeit, f. a sensible, nipping, abusive, offensive Treatment.

Anzünden, to make, kindle, light a Fire; ein Haus ꝛc. to set on Fire; Weihrauch, to burn Frank-Incense; Räucherpulver, to perfume with Incense; angezündet, burning.

Anzündung, f. the Firing, Setting on Fire.

Anzusehen, to look on, standing forth in Sight; nicht wohl anzusehen, not well, not fair to see or behold.

Anzwacken, (einen) to pinch, nip, prick one; s. anzapfen.

Anzwängen, to strain, force, drive, on, unto, by a Screw &c.

Anzwingen, (einem etwas) to force, urge, press or constrain one.

Apfel, m. an Apple; ein Borstörfer, a Renet; ein Rußling, Engl. Apfel, a Pipping; kurzstenglichter, a Short-Shank, Short-Start; ein rothfleischiger, a Golding, Russeting; rothstreifigter, a Red Streak; ganz rother, Rose-Apple; Pfingstapfel, a Honey-Apple; ein früher, süßer, Sweeting, John-Apple, Summer-Apple; Kochapfel, a Codlin; Holzapfel, a Crab, Wilding; Adamsapfel, Adams-Apple; Granatapfel, Pome-Granat; Coloquintenapfel, Coloquintida; Sperberapfel, Sorb-Apple; Goldapfel, Liebesapfel, Mad-Apple; Erdapfel, Earth-Puff, Truffle; Augapfel, the Pupil, Eye-Ball; der Apfel fällt nicht weit vom Stamm, the Mother a Bawd, the Daughter a Whore; Apfelbaum, m. an Apple-Tree; Aepfelgarten, m. an Apple-Yard, Orchard of Apple-Trees; Aepfelbrey, m. Aepfelmuß, n. Aepfelgericht, n. an Apple-Moise, Dish of Codlins; apfelgrau, apple-gray, dapple-gray, watchet; Apfelhocker oder Krämer, f. an Apple-Monger, Apple-Seller; Aepfelkammer, f. Apple-Loft; Aepfelmost, Aepfelwein, m. Sider, Cider, Cider-kin; Aepfelschäler, Apple-Parings; Aepfelschnitte, Apple-Slices; Aepfelstiele, the Stalks of Apples.

Apostel, m. the Apostle; Apostelamt, n. the Apostleship; Apostelgeschicht, f. the Acts of the Apostles; apostolisch, apostolic, apostolical.

Apostem, n. Geschwür, Drüse, an Apostem, Sore, Bile or Botch.

Apostemkraut, Scabious. s. Scabiosen.

Apothecke, f. Apothecary's Shop.

Apothecker, m. a Apothecary.

Apothekerkunst, f. the Apothecary's Art, Pharmacy; Apothekertrank, m. a Julep, Hypocras.

Appellationsgericht, the Court of Appeals; Appellationsrath, a Senator or Counselour of Appeals.

Appelliren, to appeal.

Appelliren, n. die Appellirung, the Appeal.

Appetit, m. an Appetite, Stomach; Appetit bekommen, to get a Stomach; appetitlich, delicate, desirable, exciting, Appetite.

Appricose, f. an Apricock, s. Morelle.

Approschen, Trenches, s. Laufgräben.

April, m. the Month of April; einen nach dem April schicken, to give one a Bag to hold, send him on a Sleeveless Errand.

Araber, m. an Arabian.

Arabien, n. Arabia; Arabisch, arabick.

Arbeit, f. Labour, Work, Pains; blutsaure, Toil, Toiling and Moiling, Trouble, Hardship, Fatigue; eines Künstlers, the Make, Making; Geburthsarbeit, Travel in Childbed.

Arbeiten, to labour, work, take Pains, act, operate, toil and moil, be at Work, do a Work.

Arbeiter, m. a Labourer, Work-Man.

Arbeitsam, laborious, full of Action, active, industrious.

Arbeitsamkeit, f. the Laboriousness, Pains-Taking, Industry.

Arbeitselig, laborious, painfull, hard, s. arbeitsam.

Arbeitsleute, m. the Workmen, Workers, Labourers.

Arbeitslohn, m. the Hire, Wages.
Arche Noä, f. the Ark of Noa, Noa's-Ark.
Archiven, n. Archives, f. Urkunden.
Archivarius, m. the Recorder, Master of the Rolls.
Arg, bad, evil, wicked, f. schlimm, böse, gottlos.
Aerger, worse.
Aergerlich, offensive, scandalous.
Aergern, (einen) to scandalize, give Scandal or Offence.
Aergerniß, n. the Scandal, Offence, a Stumbling-Block, bad Example.
Argheit, f. the Malice, Wickedness. f. Bosheit.
Argliſt, f. the Craftiness, Subtility, Cunning, Shrewdness, Deceit, Knavery.
Argliſtig, crafty, cunning, subtle, shrewd, deceitful.
Argliſtigkeit, f. Argliſt.
Aergſt, f. arg; aufs ärgſte, the worst.
Argument, n. 1) ein Beweisgrund, the Argument, Reason; 2) der Inhalt, the Argument, Contents.
Argwohn, m. the Suspicion, Distrust, Mistrust, Jealousy, Umbrage, f. Verdacht.
Argwohnen, oder argwöhnen, to suspect, fear, mistrust.
Argwöhniſch, suspicious, distrustful, jealous.
Arie, f. ein Gesang, an Air, Tune, Song.
Arls- oder Arlesbeeren, Service-Berries; Arlsbeerbaum, the Service-Tree, white-Beam, f. Sporäpfel.
Arm, m. the Arm; der weltliche Arm, the secular Power; eines Schubkarrns, the Handle of a Wheel-Barrow.
Arm, poor, wanting, needy, indigent, necessitous; ein armer Sünder, a Criminal to be executed; ein armer Tropf, a poor, sorry, silly, pitiful Wretch, f. elend; die Armen, the Poor, Needy.
Armband, n. a Bracelet, Armlet.
Armbruſt, m. a Cross-Bow, Arbeliſt; das Viſir am Armbruſt, the Aim of it; der Lauf, the Chase; der Schlüssel oder Handgriff, the Gaffle.
Armee, f. an Army.
Armenhaus, f. Spital.
Armgeschmeide, n. Bracelets.
Armleuchter, an der Wand, a Sconce.
Armlos seyn, to be arm-less.
Armoniac oder Ammoniac, n. the Ammick or Ammoniack.
Armsdick, as big as your Arm.
Armschinen, 1) am Harnisch, Armlets; 2) zu Heilung eines zerbrochenen Arms, Splents to bind up a broken Arm.
Armselig, ärmlich, poor, miserable, pitiful, wretched, f. elend.
Armseligkeit, f. the Poorness, Miserableness, Wretchedness.
Armstuhl, m. an Arm-or Ellbow-Chair.
Armvoll, arm-full.
Armuth, f. the Poverty, Indigence, Necessity, Penury, Want, Need, Scarcity; das Armuth, die Armen, the Poor, poor People.
Armuthen oder Armethey, a miserable, piteous, wretched Condition.
Aron, (ein Kraut) Calves-Foot.
Arrest, m. an Arrest, Attachment, Seizing.
Arrestiren, to arrest, attach, seize.
Arsch, m. the Arse, Breech, Back-Side, Tail, Fundament, f. der Hintere; Arschbacken, m. the Buttocks; Arschfinger, m. the middle-Finger; Arschfuß, m. das Taucherlein, a Coot, Didapper, Dab-Chick; arschicht, (dickarschicht) of a short-Arse, of good, thick Buttocks; Arschkerbe, f. the Cleft of the Breech; Arschloch, n. the Arse-Hole; Arschpauker, m. a Whip-Arse, Whipster; Arschwisch, m. Bum-Fodder; ärschlings gehen, to go backward.
Arsenic m. Hüttenrauch, Arsenick, gelber und rother Operment, Orpiment or Orpine, der schönste rothe, Sandarack.
Art, f. 1) Natur, the Nature, Property, Quality, Temper, Complexion, Inclination, Disposition Constitution Genius, Character, Humour; 2) Weise, Wise, Manner, Sort, Form, Frame, Custom, Rate, Fashion; 3) Geschlecht, the Kind, Species, Sort, Race, Gender, Origine; aus der Art schlagen, to degenerate, debase one's Kind; 4) die Mundart, the Dialect; 5) Schreibart, the Stile, Manner of Writing; 6) Lehrart, the Method, Manner or Way of Teaching; auf diese Art, on this Manner, at this Rate; auf alle Art und Weise, on or upon all Accounts; nach seiner Art, in his Way.
Arten, 1) nach einem, f. nacharten; 2) fortkommen, als ein Gewächs, to thrive, bear the Climate; wohlgeartet, good natured or humoured; übelgeartet, unartig, illnatured, degenerated, illmanner'd.
Artickel, m. an Article, Point, Head of a Discourse.
Artig, quaint, curious, pretty, spruce, agreeable, handsom, fine, genteel, polite, comely, neat, apposit, proper, cleverly &c.
Artigkeit, f. the Prettiness, Comeliness, Curiousness, Handsomness, Agreeableness, Genteelness, Delicacy, Neatness, Fineness, Properness, Politeness, Elegancy &c.
Artillerie, f. Artillery, f. Geschütz.
Artischocke, f. an Artichoke.

Arzt, m. the Physician, the Doctor.
Aerztinn, a Woman-Physician.
Arztney, f. Physick, Medicine; eine bewährte, a Specifick; Materialien, Drugs; Widergift, an Antidote, Counter-Poison, Preservative; eine herzstärkende, a Cordial; zur Arztney gehörig, physical, medicinal, healing, wholesome, healthful.
Arztneyen, to take Physick, use Medicine, Remedies; einen zu Tod, to physick one out of his Life.
Arztneykunst, f. the Art of Physick; Arztneymittel, n. a Medicament, a Physick, Medicine, Remedy; Arztneytrank, m. a Medicinal Potion, Decoction, Slops; Arztneyzettel, m. a Receipt, Prescript, f. Recept: Arztlohn, a Physician's Fee or Reward.
Aß, aße, (ich) I eat, did eat, f. essen.
Asand, n. (ein Gummi) Benjamin; stinkender Asand, Asa foetida. f. Teufelsdreck.
Asche, f. (Fisch) oder Aesche, a Flower, *Thymalus*.
Asche, Aesche, f. (Baum) an Ash, Ash-Tree, f. Esche.
Asche, f. (aus m Heerd) Cinders, Embers; Aschensalz, n. Alcali; Aschermittwoche, f. Ash-Wednesday.
Aschgrau, ash-coloured.
Aschigt, ashy, full of Ashes.
Aschlauch, m. Leek, Scallion.
Asia, oder Asien, Asia; Kleinasien, Natolia.
Aspe, f. oder Aespe, (Baum) an Asp, Asp-Tree, Aspen-Tree, White-Poplar.
Aespenlaub, n. Aspen-Leaves; er zittert wie ein Aespenlaub, he trembles like an Aspen-Leaf, he shakes like a wet Cat, quakes for Fear.
Asper, m. türkische Münze, einen Groschen am Werthe, an Asper.
Aeß, n. Aeßgen, (ein Goldgewicht, kleiner als ein Gran) an Ace, a Perit.
Aesse, a Melting-House for Metal, f. Esse oder Oesse.
Asselwurm, m. a Death-Watch, Tilers-Louse, f. Mauereselgen, Kellerwürmer.
Assecuranz, f. Insurance.
Assecuriren, to insure.
Assignation, f. an Assignation, Assignment.
Assigniren, to assign.
Ast, m. a Branch, Bough, Arm of a Tree; 2) ein Ast im Holz, a Knast, Knob, Knur, Knurl, Knot, f. Knorr; das Geäste, the Branches, Branching of the Branches.
Aestig, full of Branches; knotty, knobby &c.
Aestlein, n. a little Branch, Sprig, Sprout, Twig, f. Zweig.
Atheist, m. an Atheist.
Atheisterey, f. Atheism, the Denying of a God.
Atheistisch, atheistical; *adv.* atheistically.
Athem, oder Athen, m. the Breath; der letzte Athem, the last Gasp; außer Athem, out of Breath.
Athemholen, to breathe, take, draw, fetch Breath, respire.
Athemholen, n. the Breathing, Respiration.
Athemzäpflein, n. the Uvula, Hock, a Throat Flap.
Athem, to breathe, f. Athem holen.
Atlaß, m. 1) der Berg, Mount Atlas in Africa; 2) der Poeten, the Atlas that bears up the Heavens; 3) ein Weltatlas, alle Landcharten, an Atlas, or all the Maps; 4) ein seidener Zeug, Satin.
Atlassen, of Satin.
Attestat, n. an Affidavit, Certificate.
Attich, m. Dane-Wort, Dwarf-Elder, f. Niederholder.
Atzel, a Pie, Mag-pie, f. Elster.
Aetzen, 1) Vögel, to bait, f. ankörnen; 2) in Kupfer, to make Brass-Cuts with Aqua fort, to etch, grave with it; 3) faules Fleisch hinweg ätzen, to take away dead Flesh by Corrosives.
Aetzpulver, Corrosive-or fretting-Powder; Aetzwasser, Aquafort, etching Water.
Aetzung, f. 1) Kornung, the Baiting, Decoxing, Alluring; 2) in Kupfer, the Cutting, Graving, Etching with Aquafort.
Au, O; auweh, O; weh! O sad! ah! f. Aue.
Auch, also, even, too, likewise, withall; und wenn auch schon, and although; wo es auch sey, where soever it be; auch noch so wenig, never so little; auch nur daran zu gedenken, even to think of it; so will ich auch dieses nicht sagen, neither will I say so much; so bin ich auch in diesem Stücke nicht so eigensinnisch, let me not in this be thought capricious neither; zu dem ist es nicht so arg als ihrs machet, neither is it so bad as you make it; ich bin der erste nicht, werde auch der letzte nicht seyn, neither am I the first, nor shall I be the last.
Auction, f. Auction, a public Sale of Books.
Auctionarius, Auctioneer, Auctionner.
Audienz, f. an Audience, Hearing, Admittance.
Auditor, m. an Auditor.
Aue, f. a Meadow, a large, low, even, moorish and grassy Pasture and Hay-Ground.
Averey, f. oder Haverey, (allerhand Unkosten auf dem Schiff) the Avarage, Avaridge.
Auerhahn, m. a Wood-Cock, Heath-Cock; Auerhenne, f. a Wild-Hen, Heath-Powt.
Auerochs, m. an Ure-Ox, Buffalo, Wild Bull.

Auf, 1) auf etwas, on, upon, in, after &c. auf einmal, at once; 2) auf, stehet auf, up, rise up; Berg auf, up the Hill; mein Vorrath ist auf, my Provision is up; wohl auf seyn, to be well; voll auf, abundance, your Hands full; 3) auf daß, that, in Order to, to the End that; auf daß nicht, lest, lest that; 4) es hat nichts auf sich, tis no Matter; das viel auf sich hat, of great Moment or Importance; auf beym Spielen mit einem Musical. Instrument, wird mit upon gegeben; auf der Laute, Geige, Orgel spielen, to play upon the Lute, upon the Violin, upon a Pair of Organs.

Aufackern, to break up the Ground by Ploughing.

Aufarbeiten, 1) sein Tagewerk, to finish your Task; 2) etwas mit Gewalt, to break, wrench, force open by a great Deal of Pain's-Taking; 3) die Hände, to tear, hurt, spend your Hands by Labouring too hard.

Aufätzen, to open by Corrosives.

Aufbauen, to build, raise, run up, erect.

Aufbäumen, (sich) to prance, prop or rear up.

Aufbaren, to put the Coffin upon a Bier.

Aufbehalten, etwas aufheben, to keep, lay up, preserve, save, spare a Thing; den Hut, to keep your Hat on.

Aufbeißen, to crack (Nuts) with your Teeth; er hat eine harte Nuß aufzubeißen, he hath an ill Crow to pluck.

Aufberſten, to burst, split, crack, chap, chink, gape.

Aufbiegen, (etwas) aufbeugen, to bow or bend up.

Aufbicken, (mit dem Schnabel) to peck through, strike open with the Bill.

Aufbiethen, 1) Volk ins Gewehr, to bid, summon Men to appear in Arms; 2) ehlich Verlobte, to bid, give the Bans of Matrimony, to ask People in the Church.

Aufbinden, 1) was zugebunden ist, to loosen, untye, unbind, dissolve; 2) was los oder locker ist, to tye, bind, truss up; 3) auf das Pferd etwas, to charge a Horse, load a Thing on Horseback.

Aufblähen, oder aufblehen, (sich) to be lifted, puffed, swoln up with Pride, s. aufgeblasen seyn; Aufblähung, f. a Puffing up, Swelling up.

Aufblasen, (das Feuer) to blow the Fire; eine Blase, to blow a Bladder and fill it with Wind; eins mit der Trompete, to blow or sound the Trumpet; etwas zugemachtes, to blow open; ein aufgeblasener Narr, a puffed up, lofty, blown up, proud, blustering, haughty, arrogant, soaring Fool, that looks as big as Bull-Beef; ein aufgeblasener, geschwollener Leib, a turgid, tumid, swollen, risen, puffed up Belly; Aufblasung, f. an Inflation, a Blowing or Puffing up.

Aufblattern, (sich) als Knospen, to come out and display the Blossoms; ein Buch aufblättern, to tumble or turn over.

Aufbleiben, to continue up, stay up, without going to Bed.

Aufblicken, to open the Eyes by Looking up, to lift up the Eyes; Aufblickung, f. the Lifting up of the Eyes.

Aufblühen, to blow or spring out as Flowers.

Aufborgen, to take much upon Trust or Credit, to tick, go upon Tick.

Aufbot, m. des Adels ꝛc.) the Arrier-Ban, or Summoning of all Mense-Tenants.

Aufbrechen, (eröffnen) to break open, bounce open; einen Brief, to open, break up; 2) sich erheben, to break up, set out, depart.

Aufbrechen, n. (des Frosts) the Breaking up of Frost; erfrohrner Füße, the Splitting, Chinking, Chapping of Heels with Cold, a Kibe, Sore-Chap on the Heels; 2) der Soldaten, the Setting out &c. s. Aufspruch.

Aufbreiten, to spread, display.

Aufbrennen, (alles) to burn up, spend, waste, consume all your Wood; 2) ein Zeichen, to burn one in the Hand or Face, mark him with a Brand-Iron.

Aufbringen, 1) Geld, to raise, find, afford, purchase, procure, provide, supply, give, furnish, gather Money &c. Mannschaft, to raise, levy, bring up Men; 2) etwas neues, to broach, contrive, invent, be the Author of, introduce, bring up some new Fashion, set it in Vogue; 3) einen, to irritate, incense, inflame one, provoke him to, stir him up to Anger; 4) wieder, to reestablish, restore, renew, s. erneuern.

Aufbringlich, what's possible to be got, levied, raised, gathered.

Aufbrotzen, to start up in Anger.

Aufbruch, m. the Breaking up, Setting out, Decamping, Decampment, Marching off.

Aufbürsten, (sich) to bridle himself, carry high, s. brüsten.

Aufbürden, (einem etwas) to lay a Burden upon one, burden, charge him with, lay it to his Charge.

Aufbürsten, (die Haare) to brush up, plait, dress the Hair with a Bristle-Brush.

Aufbutz, m. an Attire, Dress, Finery, Set-Off, Ornament.

Aufbutzen, (etwas) to trim, trick, prank up,

up, dreſs, adorn, imbelliſh, beautify, ſet off, &c.

Aufdamen, to king a Man at Draughts.

Aufdammen, to dam up.

Auf daß, that, to the End that, in Order to; auf daß nicht, leſt, leſt that.

Aufdecken, 1) etwas zugedecktes, to diſcover, uncover, bare, detect, open, lay open; 2) den Tiſch, to lay, ſpread the Table-Cloth; Aufdeckung, f. the Uncovering, Detection.

Aufdingen, (einen Lehrjungen) to bind one Prentice with a Maſter.

Aufdrehen, (etwas) to untwiſt, turn open (a Crane, Rope &c.)

Aufdringen, (einem etwas) to force a Thing upon one, to preſs, obtrude, thruſt it upon him, give it him againſt his Will, oblige, conſtrain, compell him to accept it.

Aufdrucken, 1) ein Siegel, to print, impreſs, ſtamp, put your Seal to a Writ; 2) ein Geſchwär, to open or break an Impoſtume or Sore by preſſing it.

Aufeinander, (ſetzen, legen) to put, lay, one upon another, or upon one another.

Aufenthalt, m. an Abode, Dwelling-Place, Retirement, ſ. Wohnung; der Diebe, ꝛc. a Shelter, retiring Place, Haunt,

Auferlegen, to command, bid, injoyn, charge upon.

Auferſtanden, riſen, aſcended.

Auferſtehen, to riſe from the dead.

Auferſtehung, f. the Reſurrection, Riſing from the dead.

Auferwecken, to raiſe from the dead, raiſe up from the dead; auferwecket, raiſed, raiſed up from the dead.

Auferweckung, f. the Reſuſcitation, Raiſing from the dead.

Auferziehen, to breed, nouriſh, bring, train up, educate.

Auferziehung, f. the Education, Breeding, Bringing, Nouriſhing up.

Aufeſſen, to eat up all, to make a clear Riddance of your Meat.

Auffahren, 1) gen Himmel, to aſcend, amount, riſe: 2) als Blattern, to riſe in Bliſters; 3) im Schlaf, to ſtart, ſtartle in Sleep; 4) im Zorn, to fly at one, to fly out into a Paſſion, fret and ſome; 5) am Boden mit dem Schiff, to touch the Ground, run with the Ship upon a Rock.

Auffarth, (Chriſti) the Aſcenſion, Mounting up to Heaven, the Riſing,

Auffallen, 1) auf etwas, to fall upon: 2) etwas als das Maul, to hurt, wound, bruiſe by Falling upon.

Auffangen, 1) etwas, to intercept, take, ſnap up &c. 2) einen, to ſeize, lay Hold on, catch one; 3) eines Worte, to catch at one's Words; 4) eine Krankheit, to catch a Diſtemper.

Auffaſſen, to take up, take Charge of, charge yourſelf with.

Auffiſchen, to fiſh up, take away, intercept ſ. auffangen.

Auflechten, (einen Strick) to untwiſt, untwine, (einen Zopf) to unbraid, unplait.

Auffliegen, 1) wie Federvieh, to fly up and juke; 2) als ein Schloß, eine Thüre ꝛc. to fly open, ſpring up; 3) in der Luft als eine Mine, to ſpring and be blown up.

Auffordern, (einen) to ſummon; eine belägerte Stadt, to ſummon and bid to ſurrender; einen zu Opponiren, to invite one to oppoſe.

Auffreſſen, 1) Futter, to eat up, ſwallow up, devour; 2) als Scheidewaſſer die Haut, to fret, corrode.

Auffreſſen, n. the Eating up, Swallowing up; der Haut, the Corroſion, Cauteriſation.

Auffriſchen, to rowze, ſ. anfriſchen, aufmuntern,

Aufführen, 1) einen Bau, to raiſe, erect, rear, ſet, run up an Edifice; 2) eine Perſon auf den Schauplatz, to introduce; 3) eine Canone, Wache, to mount; 4) ſich, to carry, behave, demean, comport, conduct, bear your ſelf; adelich, to go, live like a Gentleman or Lady.

Aufführung, f. the Conduct, Demeanure, Carriage, Behaviour; gute Aufführung, Politeneſs, good Manners.

Auffüllen, to fill up, make full.

Auffüttern, 1) mäſten, to nouriſh well and pamper up, fatten by high Feeding; 2) alles Futter, to ſpend, conſume all the Forage.

Aufgabe, f. (einer Frage) a Problem, Propoſition, propounded Queſtion; einer Feſtung, the Surrender, Yielding, Giving up.

Aufgang, m. 1) der Sonnen, the Riſing; 2) der Morgen, the Orient, Eaſt; 3) eines Fluſſes vom Eiß, the Opening of a frozen River; 4) großer Aufwand, great Spending, Waſting, Conſuming.

Aufgeben, 1) ein Räzel, to propoſe, propound a Riddle; 2) ein Tagewerk, to impoſe, command, injoyn, ſet one a Taſk; 3) eine belagerte Stadt, to render, ſurrender, yield, deliver, give up; 4) etwas fahren laſſen, ſich deſſen begeben, to give up or over; als ein Amt, to lay down, reſign, renounce; 5) den

Geist, to give, yield up the Ghost, breathe the last Breath, expire, die.

Aufgeblasenheit, f. Haughtiness, the being puffed up by Pride, s. Hochmuth, Stolz.

Aufgebot, n. the Bans, public Proclamation, s. aufbieten.

Aufgebracht, s. aufbringen; aufgebrochen, s. aufbrechen; aufgedrungen, s. aufdringen; aufgegangen, s. aufgehen; aufgeflogen, s. auffliegen; aufgehaben, s. aufheben; aufgeholfen, s. aufhelfen; aufgeschlossen, s. aufschließen; aufgeschnitten, s. aufschneiden; aufgeschwollen, s. aufschwellen; aufgesprungen, s. aufspringen; aufgetrieben, s. auftreiben; aufgezogen, s. aufziehen; aufgezwungen, s. aufzwingen &c.

Aufgehen, 1) als die Sonne, to rise, proceed, come forth; als die Saat, to peep, come out, forth, shoot, grow up, as young Corn does; als eine Blum, to open from the Bud, blow; als Teig, to heave, swell, rise, ferment; 2) als ein Knote, to undo, untie, loosen; 3) als eine Thüre, to open, be opened by itself; 4) als ein Geschwär, to break by Ripeness; 5) sich, to grow fretting or bloody by Walking; 6) als Vorrath, to be spent, wasted, consumed, lavished; im Feuer, (als eine Stadt) to be consumed by Fire.

Aufgeld, n. Lagio, Premium, Advance-Money, Allowance, Overplus of a Sum of current Money that is exchanged for Bank-Money.

Aufgeräumt seyn, to be well humoured, be in a good Humour.

Aufgeweckt, awaked, brisk, lively, jovial, active, sprightly, gay.

Aufgießen, to pour upon; als Brandewein, to infuse, steep in.

Aufgraben, (die Erde) to dig or break the Ground with a Spade; einen Todten, to dig out of the Ground, dig up again.

Aufgürten, 1) lösen, to ungird, undo a Girdle; 2) sich den Rock, to tuck up, s. sich schürzen.

Aufgürten, to ungirth, s. abgürten.

Aufhaaken, to unhook, unclasp.

Aufhaben, (den Hut) to have on.

Aufhacken, to cut open.

Aufhalten, 1) hemmen, to stop, hinder, keep back, retard, arrest; 2) sich irgendwo, to stay, tarry, sojourn, abide, live, dwell, ply; einen Strom, to stem, stop; 3) mit Worten, to amuse, tarry, detain; eine Sache, to protract, prolong, retard, delay, lengthen, linger; 4) die Hände empor halten, to lift, hold up; die Hände auf oder offen, to hold open; 5) etwas, daß es nicht einfället, to uphold, support, s. unterstützen; 6) inne halten, to hold, cease, pause, respire; 7) sich mit unnützen Dingen, to amuse, stand, insist upon Trifles.

Aufhaltung, f. Retardation, Hindering; Stopping, Keepingback, Putting off &c.

Aufhängen, to hang, s. aufhenken.

Aufhauen, (etwas) to open by Cutting with a Hew or Sword, to cut open, s. aufhacken.

Aufhäufen, (etwas) to accumulate, heap up, lay up, hoard up, store; aufgehäufet, heaped up.

Aufheben, etwas, 1) umgefallenes, to raise, heave, lift up; etwas, so einem entfallen, to take, pick, gather up again; 2) einen gefangen nehmen, to seize, arrest, carry away by Force; 3) eine Belagerung, to raise a Siege; 4) verwahren, to keep, preserve, spare, save, lay up, keep in Store; 5) abschaffen, als ein Gesetz, to abolish, abrogate, make void, set aside, recall, repeal, annul, amortise, make cease; als einen Befehl, to suppress, put down, recall; 6) das Stillschweigen, to break the Silence.

Aufheben, n. s. aufheben, viel Aufhebens machen, to make a great Bustle, keep much ado.

Aufheften, to pin up, fasten upon with a Pin; einem eins, to impose upon, make one believe a Lye.

Aufheitern, sich aufklären, to clear up, grow seren again.

Aufhelfen, einem, to help one up, aid, adjuvate, sublevate, succour, assist, back, countenance, support &c.

Aufhellen, clear up, s. aufklären.

Aufhenken, (einen) to hang one, suspend him by the Neck.

Aufhetzen, to stir up, instigate, incite, intice, encourage.

Aufhissen, (etwas) wie die Schiffer reden, aufziehen, to hoise up.

Aufhören, to cease, leave off, give over, discontinue, desist, forbear, lay aside, s. nachlassen.

Aufhören, n. the Ceasing &c. s. aufhören.

Aufhucken, aufhucken, (einen) to take one upon your Back; einem, to clasp about one's Neck, climb up to his Back, that he may wear you.

Aufhüpfen, to hop, leap, start up; einem alsbald, to be by and by at one's Command.

Aufjagen, (einen Hasen) to start a Hare; Rephüner, to spring Partridges.

Aufkaufen, to buy up, ingross, inhance a Commodity, forestall the Market; Aufkäufer

käufer, Vorkäufer, an Ingroſſer, Foreſtaller.

Aufklären, (ſich) become clear, ſ. aufheitern.

Aufklauben, to pick up.

Aufkleben, oder aufkleiben, to glue upon, paſt, cleave, faſten upon with Gum, Glue, Lime &c.

Aufkleiſtern, ſ. Aufkleben.

Aufklettern, to climb up, ſ. hinaufklettern.

Aufknöpfen, to unbutton.

Aufknüpfen, 1) etwas zugeknüpftes, to untye, looſen, unknit, unclaſp; 2) einen, to hang one, truſs him upon a Tree.

Aufkochen, to boil up, bubble up, give it a Walm or two.

Aufkommen, 1) empor kommen, to come up, riſe, be raiſed; 2) von einer Krankheit, to recover from a Sickneſs, be reſtored to Health, perk up again, nach erlittenen groſſen Schaden, to recover, retrieve; 3) reich werden, to thrive, come forward, advance; 4) entſtehen, to come up, ariſe; 5) am Leben bleiben, to be brought up.

Aufkratzen, to ſcratch, rub, claw, chafe off the Skin, Surface, Rind or Bark of a Thing.

Aufkrauſen, aufkräuſeln, to curl, criſp, braid, ſ. Kräuſeln; das Aufkräuſeln, die Aufkräuſelung, the Making curld, the Curling &c.

Aufkriegen, (eine Thür, ein Schloß) to get open a Door, Lock.

Aufkündigen, (etwas) to renounce, reſign, abdicate, give up; einem die Miethe, to give a Lodger Warning to remove.

Aufkunft, ſ. das Aufkommen, 1) von einer Krankheit, the Recovering; 2) das Fortkommen, the Thriving, Advancing &c. ſ. aufkommen.

Aufladen, to lade, load, charge upon a Cart &c.

Aufläder, m. a Packer, Porter &c.

Auflage, f. 1) Steuer, an Impoſt, Tax, Cuſtom, Duty; 2) Beſchuldigung, a falſe Imputation, Charge, Accuſation; 3) eines Buchs, the Edition, Printing, Reprinting.

Auflaſſen, 1) die Thüre, to let open; 2) lockerer machen, to looſen.

Auflauf, m. 1) des Pöbels, an Uproar, Tumult, Sedition; 2) des Gewäſſers, the Swelling, Riſing of Waters; 3) einer Summe, the Encreaſe of a Sum.

Auflaufen, 1) eine Thüre, to run open; 2) geſchwellen, to ſwell, riſe by Swelling; 3) als Unkoſten, to increaſe, run up to a great Amount.

Auflauren, to lurk, lie hid, lie in Wait, Ambuſh, upon the Catch for one.

Aufleben, to revive, come or bring to Life again, renew.

Auflecken, to lick up.

Auflegen, 1) einem etwas, to lay a Charge or Burden upon one; 2) einem die Hände, to lay Hands upon one; 3) einem einen Eyd, to injoyn one the Taking of an Oath; 4) eine Steuer, to impoſe a Tax; 5) ein Pflaſter ꝛc. to apply; 6) ein Buch, print, reprint.

Auflehnen, (ſich auf etwas) to lean, reſt upon; 2) ſich wider einen, to be refractory, oppoſe, repugn, reſiſt one; 3) ſich aufbäumen als ein Pferd, to prance, ſtand upon his two hind Feet.

Aufleimen, 1) etwas, to agglutinate, glue upon or unto; 2) ſich als gefrohrner Letten, to grow limous by Thawing.

Auflesen, to pick, gather, leaſe up.

Aufliegen, 1) irgendwo, to lye, lean, reſt upon; 2) ſich, als ein Kranker, to become bruiſed and wounded by keeping the Bed, to be galled on his Body; 3) einem, ſ. obliegen.

Auflockern, (Erdreich) to break, looſen, moulder the Ground.

Auflöſen, 1) etwas, als einen Knoten, to looſen, unty, unbind, unknit, diſſolve; 2) einen gebundenen, to releaſe; 3) eine Frage, to ſolve, reſolve, unriddle; 4) in der Chymie, als Salz ꝛc. to diſſolve; auflöſend, ſolutive, diſſolvent,

Auflöſen, n. Auflöſung, f. the Diſſolving, ſ. auflöſen.

Auflöſlich, diſſolvable, reſolvable, able, apt to be diſſolved &c.

Auflöten, to ſoder upon, faſten upon by Sodering.

Aufm, auf dem (Tiſch) on the Table.

Aufmachen, 1) etwas, ſ. aufthun, öffnen, auflöſen, 2) ſich, to prepare, ſet out, make up, go a Journey; aus dem Staube, to eſcape, run away, ſhew a fair Pair of Heels, make yourſelf inviſible: mache dich auf, ariſe and be gone, make up and get away; 3) eins aufmachen, to ſtrike up, play upon a Violin, ſ. aufſpielen.

Aufmahlen, to grind all the Corn, in the Mill, break all with the Mill-Stone.

Aufmauren, to mure, run up a Wall.

Aufmerken, 1) zuhören, to attend, liſten, give Ear to, be attentive on, mind, hear with Attention; 2) aufzeichnen etwas, to note, write down; ſ. anmerken, aufſchreiben.

Aufmerkſam, attentive on, mindful.

Aufmerkſamkeit, f. the Attention, Attentiveneſs, Mindfulneſs, Heedfulneſs.

Aufmer-

Aufmerkung, f. the Auſcultation, Liſtening to, Minding, Obſerving, Application of Mind.

Aufmuntern, einen ſchläfrigen, to rowze, awake; einen kleinmüthigen, to encourage, animate, quicken, revive; ſ. aufriſchen, auffriſchen; einen zur Tugend, to incite, ſtir up, egg on.

Aufmunterung, f. an Encouragement. Stirring up, Incentive, Incitement, Rowzing up of one's Spirits.

Aufmutzen, to reproach, ſ. vorrücken.

Aufnageln, (etwas) to faſten by nailing upon; ein Hufeiſen, to ſhoo a Horſe.

Aufnähen, to ſew it on.

Aufnahm, f. das Aufnehmen, the Increaſe, Accretion, Advancement, Improvment.

Aufnahme, f. die Aufnehmung, the Reception, Receiving, Entertaining.

Aufnaſchen, to eat it up by Lickeriſhneſs.

Aufnehmen, (einen bey ſich) to take one up at your Lodging, receive, harbour, ſhelter, entertain him; einen an Kindes ſtatt, to adopt one; etwas wohl oder übel, to take it well or ill; Geld, to take up, borrow Money; einen in ſeinen Schutz, to take into your Protection.

Aufneſteln, to unlace.

Aufnöthigen, to force, preſs, obtrude, ſ. aufdringen.

Aufopfern, to offer up, ſacrifice.

Aufopferung, f. the Immolation, Sacrificing of, Offering up of &c.

Aufpacken, 1) etwas eingepacktes, to unpack; 2) einem etwas, to charge one with, lay the Charge of it upon him; 3) ſeine Sachen zur Reiſe, to pack, truſs up your Equipage.

Aufpappen, to paſt upon.

Aufpaſſen, to obſerve, watch, ſpy, ſ. auflauren.

Aufpfeifen, to play or pipe an Air upon the Flute.

Aufplatzen, to burſt aſunder.

Aufputzen, to dreſs, trim up.

Aufquellen, 1) als Waſſer, to ſpring bubbling or in Bubbles; 2) etwas getrocknetes, to make ſwell, ſwell up by Soaking; das Aufquellen, the Bubbling or Swelling up.

Aufraffen, to rake or ſcrape up Things from the Ground; allen Plunder, to truſs up Bag and Baggage; ſich wieder aufraffen, to perk up again, recover, grow better or richer.

Aufräumen, 1) alles, to take away all Things; 2) ein Zimmer, to dreſs, ſet all Things in Order, make the Room; aufgeräumt, proper, fit, well furniſhed; im Gemüth, in a good Humour; unaufgeräumt, out of Order, out of Humour.

Aufrechen, (das Heu) to cock your Hay, rake it together into Heaps.

Aufrecht, upright, aright, up an End: aufrecht handeln, ſ. aufrichtig.

Aufrecken, to prick up, ſtretch out.

Aufreiben, 1) die Haut, to fret, rub the Skin off, gall; 2) alles reiben, to grind, pound, beat, ſmall all what is to be grinded; 3) vertilgen, to deſtroy, conſume; 4) Tuch, daß es rauch wird, to nap a Cloth.

Aufreißen, (ſich) to cleave, ſlit, ſplit, chink, burſt, gape, chap, chop; 2) eine Nath, to rip open a Seam, unſow it; 3) ein Kleid, to rend, tear up.

Aufrennen, (eine Thüre) to run, bounce (a Door) open.

Aufrichten, (etwas) to raiſe, rear, ſet up, erect; ſich, to get up, riſe up; ein Bündniß, to make a League; ein Regiment Soldaten, to levy, raiſe a Regiment of Soldiers; einen Vergleich, to ſtrike, make, clap an Agreement; eine Handlung, to ſet up a Trade; etwas umgefallenes, to lift up, raiſe up; 2) ein niedergeſchlagenes Gemüth, to eaſe, comfort, ſtrengthen a dejected Mind.

Aufrichtig, ſincere, candid, upright, ingenuous, downright, ſ. offenherzig, redlich; ächt, unverfälſcht, naif, right, true, genuine, pure; aufrichtiger Weiſe, ſincerely, candidly, frankly, fairly, in a fair Way, faithful Manner.

Aufrichtigkeit, f. the Uprightneſs, Sincerity, Integrity, Genuity, Plainneſs, Candor, Ingenuouſneſs, ſ. Redlichkeit.

Aufrichtung, f. the Upraiſing, Lifting up, Inſtauration &c. ſ. aufrichten.

Aufriegeln, to unbolt.

Aufriß, m. einer Feſtung, the Dräught or Delineation.

Aufritzen, (die Haut) to ſcratch up the Skin, ſlit it with a Pin, Pen-knife &c.

Aufrollen, to roll up.

Aufrucken, oder aufrücken, (einem etwas) to upbraid or reproach one with a Thing, to caſt it in his Diſh, hit it him in the Teeth, ſ. vorwerfen.

Aufrückung, f. the Upbraiding, Reproaching, with a Thing.

Aufrufen, to call one up, bid him riſe.

Aufruhr, m. Sedition, Mutiny, Uproar, Rebellion, Inſurrection, Tumult, Commotion, ſ. Aufſtand; Aufruhr erregen, to make, cauſe, raiſe, rear, ſtir up a Sedition; Aufruhr ſtillen, to aſſwage, appeaſe an Uproar.

Aufrüh-

Aufrühren, (etwas) to stir, move, excite, quicken.

Aufrührer, m. a Mutineer, Author, Head, Ring-Leader of a Rebellion.

Aufrührisch, mutinous, seditious, factious, stirring, of rebellious Disposition.

Aufs, auf das (Buch legen) to lay upon (the Book); aufs meiste, at most; aufs äußerste, to the utmost; aufs wenigste, at least; aufs neue, anew.

Aufsacken, to charge, s. aufbürden.

Aufsage, f. a Resigning, Resignation, Abdication.

Aufsagen, 1) seine Lection, to say, recite your Lesson; 2) einem den Kauf, to unsay, reclaim; die Freundschaft, to renounce, s. aufkündigen.

Aufsammlen, to gather, collect, heap up; etwas von der Erden, to pick up, s. auflesen.

Aufsatteln, to saddle, s. satteln.

Aufsatz, m. a Superstruction, something put upon some other Thing; 2) eine Tracht von Speisen, a Mess, Course of Meat; 3) einer Schrift, a Project, Scheme, Design put down in Writing; die Aufsätze der Aeltesten, the Traditions; 4) der Weiber, a Head-Dress, Set-off, Pinner, Top-knot, Fontange.

Aufschaben, to rub, fret, gall, take off the Skin by Shaving.

Aufscharren, to dig up; s. aufgraben.

Aufschauen, (in die Höhe) to look up or upward, lift up your Eyes; 2) aufmerken, to look attentively upon, or to, to eye watchfully, have an Eye fixed upon.

Aufscheuren, (sich die Hände) to fret, bruise your Hands by Scowring.

Aufschieben, (etwas) to defer, delay, put off, forbear, prolong, prorogate; eine Execution, to grant a Respit or Reprieve.

Aufschießen, schnell aufwachsen, to spring, shoot, grow up quickly; etwas mit Schießen öffnen, to open by Shooting with Fire-Arms.

Aufschlag, 1) an einem Kleide, the Facing of Sleeves; an einem Hut, the Cocking up; 2) einer Waare, the Rising in Price; Aufschlagbuch, n. a Dictionary.

Aufschlagen, 1) eine Thüre, to beat, break open; Nüsse, to crack; 2) ein Lager, to raise, to camp; ein Zelt, to pitch, set up; 3) Feuer, to strike Fire; 4) etwas in einem Buch, to turn over, seek for; 5) die Ermel am Rocke, to turn up; 6) mit dem Maul ꝛc. to strike, hurt your Mouth against; 7) am Preiß, to rise, grow dearer; 8) die Augen, to open the Eyes.

Aufschließen, to unlock, open something locked up; etwas Geheimnißvolles, to solve, disclose, unfold, unriddle; ein Metall in der Chymie, to make a chymical Solution.

Aufschlitzen, to slit, rend along the Skin with a Knife; den Bauch, to rip up, open with an Incision-Knife; eine Schreibfeder, to split a Pen; einen Fisch, to draw a Fish.

Aufschlürfen, to sup up some Liquor spilt.

Aufschlucken, to swallow up, devour all.

Aufschmeißen, to smite, strike open or upon, s. aufschlagen.

Aufschmieren, to smear, spread upon.

Aufschnallen, to unbuckle, ungirth.

Aufschnappen, 1) einem, to lye in Wait for, s. aufpassen; 2) eines Worte, to snap up, catch at; 3) als ein Schloß, to snap; als ein Bret, to slip, whip up, s. ausglitschen.

Aufschneiden, 1) etwas, to cut up, asunder, in Order to open a Thing; den Bauch, to rip up; einen todten Cörper, to cut up, anatomize; einen Vogel oder Fisch, to draw a Fowl or Fish, empty it, take out the Entrails; 2) etwas aufs Kerbholz, to tally it, score on a Tally; 3) mit dem großen Messer, to swagger, crack, rodomontade, romance, boast, talk big, speak broad, vapour, hector, bully, vaunt, huff, s. prahlen.

Aufschneider, a Vaunter, Bully, Boaster, Braggard, Braggadochio, Vapouring Hector, Huffing, Blade, Romancer, s. Prahler.

Aufschneiderey, f. a Vaunting, Boasting, Swaggering, Cracking, Hectoring, Romancing, Vapouring, Huffing, Rodomontado, s. Prahlerey.

Aufschneiderisch, full of Ostentation, Vaunting, Boasting &c. *adv.* with a vainglorious Bravado, vauntingly,

Aufschnitt, m. the Cutting asunder, Opening with a Knife.

Aufschnitzen, (eine Figur auf etwas) to cut, carve upon.

Aufschnüren, (etwas) to unlace, undo a Lace or String.

Aufschöpfen, to take up something spilt with a Ladle or Scoop.

Aufschossen, to shoot up, s. aufschießen.

Aufschößling, a young Shoot, Sprig, Tendrel; 2) junger Bursch, a Stripling; Springal.

Aufschrauben, 1) etwas zugeschraubtes, to screw open; 2) in die Höhe, to lift up, wind up with a Screw; 3) etwas auf was anders, to put, screw it upon.

Aufschrei-

Aufschreiben, to write down, note, commit to Writing, enter, book down, record, ſ. aufzeichnen.

Aufſchreyen, aufgeſchrien, (ſich den Hals) that hurt his Throat by Crying.

Aufſchrift, f. a Superſcription, Title, Rubrick, ſ. Ueberſchrift; eines Briefes, the Direction, Addreſs, Superſcription.

Aufſchub, m. a Delay, Deferring, Putting off, Prolonging, Adjournment; einer Execution, a Reſpit, Reprieve.

Aufſchürzen, to truſs, tuck up with a Scarf or Girdle; aufgeſchürzt, ſcarfed, truſs'd up, ſ. ſchürzen.

Aufſchüſſeln, to lay your Meat in Diſhes and ſerve it up.

Aufſchütteln, (Federbetten) to ſtir up Feather-Beds.

Aufſchütten, (Getreyde) to hord, heap up, accumulate, gather and lay it up in Store; 2) Korn in der Mühle, to put Corn into the Hopper of a Mill in Order to be grinded; 3) Waſſer, ſ. aufgießen.

Aufſchwellen, to ſwell; aufgeſchwollen, ſwoln, ſ. ſchwülſtig.

Aufſehen, 1) in die Höhe ſehen, to look up, upward, lift up your Eyes; 2) auf einen, to look for one's Arrival; 3) Achtung geben, to look to, regard, eye, mind, have a ſtrict Eye upon.

Aufſehen, n. 1) über etwas, the Inſpection, Overſight, Management, Surveying; 2) ein Aufſehen machen, to make a Shew, cauſe a Looking up.

Aufſeher, an Overſeer, Inſpector, Surveyor, Comptroller.

Aufſetzband, n. a Head-Band, Fillet.

Aufſetzen, 1) etwas irgendswo, to ſet, put up; Speiſen, to ſerve up Meat; den Hut ꝛc. to put on, be cover'd; einen Fleck, to clap on, patch, botch; ſich, to get a Horſeback; 2) etwas ſchriftlich, to draw up, put down in Writing; 3) ſeinen Kopf, to take your Head or Humour; 4) einem eine Brille, to impoſe upon; 5) Wetten, to lay a Wager; einen aufſetzen, to impoſe upon, ſ. betrügen.

Aufſetzer, (der Kegel) one to lift up the nine-Pins or Keals.

Aufſetzerinn, a Milliner, ſ. Haubenmacherinn.

Aufſetzhaube, f. der Damen, Pinner, Fontange.

Aufſetzig werden, to riſe up, take Head, become refractory, briſtle up, prance, fall a Mutinying; einem aufſätzig ſeyn, to croſs, over-thwart, oppoſe one.

Auf ſeyn, 1) vom Schlaf, to be up, be riſen, got up; 2) wohl oder übel, to be well or ill, to do well, be well or ill diſpoſed, in good or bad State of Health; 3) verzehrt ſeyn, to be ſpent, up, conſumed.

Aufſicht, f. the Overſight, Inſpection, Surveying, Cure.

Aufſieden, to boil, bubble up by Seething.

Aufſitzen, 1) nicht liegen, to ſit up; 2) ſich auf einen Wagen oder zu Pferde ſetzen, to get up, mount a Waggon or Horſeback; 3) als Hüner, Vogel, to light, perch, juke, reſt, rooſt; 4) aufgeſeſſen, einer der ſich aufgeſeſſen, one fretted in riding a Horſeback, that hath loſt Leather.

Aufſpalten, 1) etwas, to cleave, ſplit, rive aſunder; 2) ſich aufſpalten, to chink, chap, gape, burſt, yawn, ſplit, ſlit, get a Crack, Cleft, Opening.

Aufſpannen, ausbreiten, to bend, diſtend, ſtretch, ſpread; ein Netz, Zelt, to bend, pitch, ſet up; einen Rahmen, to ſtrain; die Segel, to hoiſe up, ſpread; einen Bogen, to bend; den Hahn an einer Flinte, to cock a Gun.

Aufſpeiſen, (allen Vorrath) to ſpend, conſume all your Store of Victuals.

Aufſperren, öffnen, aufmachen, to make, ſet wide open, to gape like a yawning.

Aufſpielen, to ſtrike up, play merrily upon a Muſical Inſtrument; wem das Glück aufſpielet, der hat gut tanzen, He dances well to whom Fortune pipes.

Aufſpinnen, to finiſh, get done your Spinning.

Aufſpitzen, (die Ohren) to lift, prick up your Ears.

Aufſprengen, (eine Feſtung in die Luft) to ſpring, blow up; ein Schloß, to pick a Lock; ein Thor, to break a Gate by Force; ein Rebhuhn, to ſpring a Partridge.

Aufſpringen, (von der Erden) to ſpring up, riſe, leap, jump, ſkip up; als ein Ball, to bound; als eine Mine, to ſpring unawares; als gebratene Caſtanien, to crack; als Wein im Glas, to ſparkle, caſt Sparks.

Aufſproßen, to ſprout up; ſ. ausſproſſen, aufſchießen.

Aufſpühlen, to waſh, ſ. aufwaſchen.

Aufſpulen, (das Garn) to ſpool up, wind up on Spools.

Aufſpünden, (ein Faß) to unbung, open the Bung-Hole, pull out the Stopple.

Aufſtand, m. a Revolt, Riſing of People, an Uproar, Tumult, Confuſion, Hurly-burly, ſ. Aufruhr.

Aufſtechen, to open a Bile or Bliſter by piercing into.

Aufſtecken, (etwas) to ſtick, ſet, put up a Thing;

Thing; eine Flagge, to set up a Flag; etwas mit Nadeln, to pin up, fix up with Pins.

Aufstehen, vom Sitzen oder Liegen, to rise, arise, rise up, stand, come, get up, lift up one's self; von einer Krankheit, to rise, get up again, recover from a Sickness; von den Todten, to rise from the Dead, s. auferstehen; ich wollte nicht drum aufstehen, I would not give a Rush for it, not move a Limb for.

Aufsteigen, hinaufsteigen, to ascend, mount up, arise, get, climb up; die Freunde von aufsteigender Linie, those of the ascending Line or Lineage.

Aufsteigen, n. (der Mutter) the Rising of the Mother; des Magens, a Rising, Wambling of the Stomach.

Aufstellen, (in die Höhe) to set up an End, put on high; eine Mäusefalle, to set up a Mouse-Trap; den Vögeln, to set, bend, pitch, spread Nets, lay Snares for; einen Prediger, to present a Preacher; einem aufstellen, to lay an Ambush for one.

Aufstören, to stir up, startle.

Aufstoßen, 1) die Thüre, to bounce the Door open; 2) einem begegnen, to meet with one unawares or on a sudden; 3) sich das Schienbein, to gall, fret.

Aufstoßen, n. des Magens, the Rising, Turning, Wambling of the Stomach, s. Grolz; der Mutter, s. aufsteigen; des Weins, the Pushing up, intestine Working of Wine.

Aufstreichen, 1) als Pflaster, to spread; 2) als Spielleute, to strike up, s. aufspielen.

Aufstreifen, (die Ermel) to turn up.

Aufstreuen, to strew, sprinkle upon.

Aufstülpen, to cock up, turn up, truss up.

Aufstürmen, to break open storming upon.

Aufstürzen, (als Schüsseln ꝛc.) to set up; einen Schleyer ꝛc. to clap up.

Aufstützig, (als Vieh) weak, faint, sick, out of Health.

Aufsuchen, to seek out, for, after, to search for, inquire after; einen Spruch in der Bibel, to search, look for a Place, in the Scripture.

Aufthauen, to thaw, unfreeze; es thauet auf, it thaws.

Aufthun, to open, make, set, put, get it open; sich, als Blumen, to spread forth, spring out, blow.

Aufthürmen, to lay the Pieces of any Matter in a pyramidical Order, tower 'em up, heeple them up; Aufthürmung, f. the Towering up.

Auftischen, to serve Meat up, to dish it up.

Auftragen, 1) Speisen, to serve up Meat at Table; unterschiedene Gänge, several Courses; 2) Farben, Gold, to lay on; 3) einem eine Commißion, to commit to one's Care, give him in Charge, trust, charge him with; eine Ehrenstelle, to offer, confer, collate, give, grant one an honourable Station, bestow it upon him.

Auftreiben, 1) Wild aus seinem Lager, to unharbour, dislodge, drive up, rowze, s. aufjagen; 2) Geld, Volk, to levy, raise, press, force Soldiers.

Auftrennen, to rip up, unravel.

Auftreten, to tread on; aufgetreten kommen, to come forth, appear; öffentlich auftreten, to mount the Pulpit, speak, before the People.

Auftritt, m. the Tread, Step, Mounting up; in einer Comodie, an Act, a Scene.

Auftrommeln, to beat up.

Auftrocknen, (Kräuter sammlen und) to gather Herbs and dry them up.

Auf und abgehen, to go up and down; auf und abschlagen am Preis, to rise and fall.

Aufwachen, to awake, s. erwachen.

Aufwachsen, to grow up.

Aufwallen, to wallop, bibble, bubble, boil up; etwas aufwallen lassen, to give it a Walm, Wambling.

Aufwallen, n. Aufwallung, f. an Ebullition, Effervescency, Boiling up, s. aufwallen.

Aufwand, Expence, Charges, Spending.

Aufwärmen, to warm again; eine Sache, to repeat a Thing, make a lothsome Repetition.

Aufwarten, (einem) to wait on or upon one, to attend him, give Attendance or Service; bey der Tafel aufwarten, to serve, wait at the Table.

Aufwärter, m. an Attendant, Servitor, Servant; bey Tisch, one that waits at Table, s. Diener.

Aufwärterinn, f. a Woman-Servant, Maid-servant, s. Magd.

Aufwärts, upward, upwards, up the Land, up the Hill.

Aufwartung, f. the Attendance, Waiting, Serving.

Aufwartzeit, f. your Time of Attendance, your Turn to do Service.

Aufwaschen, to wash, cleanse with Water your Kitchin-Tackling, scour it

Aufwaschgelte, f. a Shallow Pail to wash.

Aufwaschwasser, n. Hogs-wash; Dish-wash.

Aufweben, das Gewebe wieder, to unweave, unravel.

Aufwechsel, m. Advance-Money, Premium, Lagio.

Aufwechseln, (Geld) to take, gather in by Way

Way of Exchange, to exchange one Sort of Coin for an other, to buy Ducats &c.

Aufwecken, (einen) to awake, rowze one out of his Sleep; ein aufgeweckt Gemüth, a brisk Genius, sprightly Humour; von den Todten, to resuscitate, s. auferwecken.

Aufwehen, etwas, als der Wind, to blow up, das Feuer mit einem Weher oder Fechel, to kindle the Fire with a Fan.

Aufweichen, (etwas zugebackenes) to wet, moisten a Thing in Order to open, mollify, soften or dissolve it.

Aufweisen, to shew forth, produce, proffer, exhibit, present, set before one's Eyes; aufgewiesen, shewed forth &c.

Aufwellen, to wallop, s. aufkochen.

Aufwenden, dranwenden, to employ, use, bestow upon, spend, lay out; aufgewandt oder aufgewendet, employed &c.

Aufwerfen, 1) Schaum, Blasen, to rise in Scum, Bubbles; 2) einen Damm, to cast up, run, raise, set up a Bank; 3) mit Steinen, als eine Thüre, to fling open with Stones; 4) sich für einen, to set up for; zum König, to rise up for a King; 5) wider einen, to rise up against one; 6) aufgeworfene Lippen, Lips turned upward; 7) Tuch, das aufwirft, Cloth that crisps, grows rough.

Aufwerts, upwards, s. aufwärts.

Aufwickeln, 1) etwas zusammen gerolltes, to unfold, unwrap, unwind, unswathe; 2) zusammen wickeln, to fold, wrap, wind up, envelope, swaddle; 3) darauf wickeln, to wrap, wind upon; die Haare, to put Hair upon Pipes, for to curl them.

Aufwiegeln, einen wider einen, to stir up, incite, instigate, raise, encourage one against another; den Pöbel, to mutiny, raise the Mob, cause a Rebellion, Uproar.

Aufwiegler, m. a Mutineer, Uproar-Maker, Boute-Feu, Ring-Leader of a Rebellion, Author of a Faction, Stirrer, Fire-Brand, s. Anhetzer, Anstifter.

Aufwiegelung, f. an Incitation, Provocation, Instigation, Encouraging of a Mutiny &c.

Aufwiegleriſch, mutinous, rebellious, factious, seditious, provoking, revolting.

Aufwinden, 1) etwas zusammen gewundenes, to unwind; 2) etwas auf ein Kneul, to wind in a Bottom; etwas schweres, to wind, hoise up; den Anker, to weigh, hoise, lift the Anchor, s. lichten.

Aufwirken, to unweave, undo a Weaving.

Aufwischen, to wipe up some Nastiness.

Aufwühlen, als die Erde, to turn up the Ground as Sows do with their Snout, to remove the Earth by Digging; etwas aufwühlen, to discover by Digging or Turning up the Ground; wie der Maulwurf, to undermine the Ground and cast little Hills up.

Aufzählen, to count down, lay the Money on the Table counting it.

Aufzäumen, to bridle, put a Bridle on.

Aufzehren, to eat all up, spend, consume your Victuals.

Aufzeichnen, 1) to note, book, write down, s. aufschreiben, 2) to sketch a Thing, take a rough Draught of it.

Aufzeigen, to shew forth, s. aufweisen.

Aufziehen, 1) etwas in die Höhe, to draw, pull, tuck up; eine Taschenuhr, to wind up; den Hahn auf einer Flinte, to cock your Gun; den Anker, s. lichten; Saiten, to string a Violin; gelinde Saiten, to come a Peg or two lower; 2) einen verlieren, to rally, satyrize, jeer, banter, lampoon one, play the Fool with him, fribble, trifle, sop with him, jest, joke, droll upon him; 3) einhergehen, stattlich oder liederlich, to appear, go starely, richly, or slovenly, nasty clad; aufgezogen kommen, to be a coming; 4) als Soldaten auf die Wache, to mount or go upon the Guard; 3) Vieh, to breed, nourish, bring up; Kinder, s. auferziehen; 6) einen von einem Tag zum andern, s. aufhalten.

Aufzieren, to adorn, dress, set up, s. auszieren.

Aufzug, m. 1) einer Person, the Shew, Attire, Appearance, Equipage, Pomp, State, Train, Retinue, Attendance; 2) der Soldaten, the Parade, Mounting of Soldiers; 3) ein neuer in einer Comödie, the Changing of the Theater, s. aufziehen.

Aufzugbrücke, f. a Draw-Bridge, s. Fallbrücke.

Aufzwängen, (etwas) to force or bounce open, open a Door by pressing upon with Violence.

Aufzwingen, (einem etwas) to obtrude, press upon, force, urge, compell, constrain one to take a Thing.

Aug, oder Auge, n. the Eye; Auge am Weinstock, a Vine-Bud; auf den Würfeln, oder Karten, the Points; Augapfel, m. the Apple of the Eye, Eye-Ball; daß Weiße im Auge, the Pearl or White of the Eye; (die Composita suche bey dem Anfangswort, als Hüner-Roth-Neunaugen ꝛc.

Augenader, f. Augensenne, Nervus opticus.

Augenarzt, an Oculist.

Augenblick, m. the Twinkling of an Eye, a Moment; diesen Augenblick, this very Instant

stant of Time; alle Augenblick, every Minute.

Augenblicklich, 1) während, momentary, lasting but a Minute; 2) alsbald, instantly, immediately, by and by, in a Trice.

Augenbraun, n. die Augenbraunen, the Eye-Brows; dessen Augenbraunen zusammen laufen, Beetle-browed; Augenbutz, n. die Butter in Augen, the Gum of the Eye, Eye-Butter; Augenfell, n. the Tunicle, Film of the Eye, s. Staar; Augenfleck, m. Augenmahl, n. a little Speck in the Eye; Augenfluß, m. a Fluxion, sore Eyes, an Eye-Sore; Augenglanz, m. Augenlicht, n. a Glance, Ray, Beam, Look, Cast, Issuing out of the Eyes; Augenklappe, f. Augenlieder, n. an Eye-Flap over a Horse's Eye; Augenlied, n. the Eye-Lid; die Augenlieder, the Eye-Lids; Augenluft, f. the Luft, Delight of your Eyes; Augenmaaß, n. the Guessing by Eye-Sight; Augenschein, m. the Evidence, Appearance, Eye-Sight, Eye-Witness; allem Augenschein nach, as to all Appearance; in Augenschein nehmen, to take a View of; augenscheinlich, evident, clear, manifest, plain; *adv.* evidently, clearly &c. Augenstaar, m. a Cataract, Wall or Web in the Eye; Augenstrahl, m. a Glance, Ray, Beam, Cast of the Eye; Augentriefen, n. Bleardness, Blear-Eyedness, Running of the Eyes, s. triefäugig; Augentrost, m. the Herb Eye-Bright; Augenwarze, f. Augennagel, m. Augengewächs, n. a Wart, Wen on the Eye, an Excrescency, that rises in the Corner of an Eye; Augenwinkel, m. the Corner of the Eye; Augenwink, m. a Wink; Augenwinken, n. the Winking; Augenwimpern, the Eyestrings; Augenwurz, s. Baldrian; Augenzähne, Eye-Teeth; Augenpunct, m. im Messen, the Aim, s. Ziel.

Aeugig, (oder äugicht) eyed; einäugicht, one-eyed; kleinäugig, pink-eyed; schielängicht, überäugig, leer- or squint-eyed; glotz- oder großäugig, gogle-eyed; schwarzäugicht, black-eyed; blinzeläugicht, blink-eyed, a Blinkard.

Aeugicin, n. a little Eye.

Aeugeln, so ogle, glance at, s. liebäugeln.

Augspurgische Confessionsverwandte, those that profess the Augsbourgh-Confession, the Lutherans.

Augustmonath, m. August.

Augustiner, m. an Austin-Friar; Augustinerinn, an Austin-Nun.

Aviſen, Gazetten, gedruckte Zeitungen, the Gazettes, the printed News-Papers.

Aviſiren, to give Advice, Notice or Account, s. berichten, benachrichtigen.

Auerhan, a wild-Cock, Wod-Cock, s. Auerhan.

Auerochs, a wild Bull, s. Auerochs.

Aus, out, out of; aus Ursache, by Reason of; aus was für Macht, by what Authority? aus bloßem Argwohn, upon a meer Suspicion; aus Vorsatz, on Purpose, with Design; einen aus der Bürgerschaft erwählen, to chuse one from among the Citizens; aus der Hand ins Maul, from Hand to Mouth; aus der Ordnung seyn, to be out of Order; aus Gnaden, by, of, through Mercy; ich weis nicht, was ich aus ihm machen soll, I don't know what to make of him; 2) die Zeit, das Faß, das Feuer, das Licht ꝛc. ist aus, the Time, the Barrel, the Fire, Candle &c. is out; es ist aus mit ihm, He is undone, gone, reduced to Extremities, put to his last Shift; das Jahr ist aus, the Year is passed; die Stunde ist aus, the Hour is passed, expired, up; ich bin aus, habe das Spiel gewonnen, I am up; nach dem Tode ist alles aus, when you dye, there is an End of all; 3) aus- und eingehen, to go out and in; rechnet es aus, s. ausrechnen; trinket aus ꝛc. s. austrinken ꝛc.

Ausackern, to plough up, break up the Ground.

Ausädern, to pluck the Veins and Tendons out of the Flesh.

Ausantworten, to deliver, surrender, s. aushändigen.

Ausarbeiten, 1) vollenden, to work out your Task; 2) etwas wohl, to elaborate, polish, absolve, perfect, finish a Work; schön ausgearbeitet, elaborate, worked or wrought out exquisitely.

Ausarten, to degenerate, s. aus der Art schlagen; Ausartung, f. Degeneration.

Ausathmen, to breathe, respire; Ausathmung, f. s. Athem holen.

Ausbacken, to bake your Bread sufficiently.

Ausbaden, to have done with Bathing; er wird es ausbaden, (oder das Bad ausſaufen) müssen, he will be constrained to pay for it.

Ausbannen, to banish, expell, exile, s. verbannen.

Ausbauen, to build up, absolve and perfect a Building.

Ausbedingen, (sich etwas) to reserve, condition one Thing for yourself.

Ausbeichten, to confess, discover, acknowledge, own.

Ausbeißen, to bite out all foreign Dogs; einen, to backbite, work one out of his Prince's Favour.

Ausbeizen, to eat, consume by Maceration; die Fäule, Putrefaction.

Ausberſten, (in ein Gelächter) to burſt out in to Laughter, fall a Laughing.

Ausbeſſern, to repair, mend, refit; alte Strümpfe, to patch, botch &c.

Ausbeſſerung, f. the Reparation, Repairing &c.

Ausbethen, 1) das Gebeth enden, to make an End with your Prayer; einen ausbethen laſſen, to let one ſay his Prayers all out.

Ausbetteln, (eine Gnade) to obtain, get, acquire a Mercy by Begging, Solicitation &c.

Ausbeugen, (einen Buckel, an einem zinnernen Teller) to ſtraiten a Pewter-Plate that is a little dinted, to hammer out the Dint.

Ausbeute, f. the common Gain or Profit that comes from Mines &c. es wird hier gute Ausbeute ſetzen, this will prove a rich Mine which great Gain is to be hoped from.

Ausbeuteln, (einen) to drain one's Pockets, draw him dry, fleece, ſtrip, ſpoil him of his Money; das Mehl, to bolt, ſ. beuteln.

Ausbicken, to peck out, ſ. aufbicken.

Ausbiegeln, to ſmoothen with a red-hot Iron or a Taylor's-Gooſe.

Ausbiethen, 1) etwas zum Verkauf, to proffer, put, ſet to Sale, ſ. feilbiethen; 2) einen in der Miethe, to out-bid one in the Hire of his Lodging, to bid more Money for it; 3) aus dem Hauſe, to oblige him to quit or change his Lodging, bid him look for ſome other one.

Ausbitten, (ſich etwas) to obtain a Thing by Soliciting; ich will mir dieſes ausgebethen haben, I beg, entreat you for granting me this Particular, that is what I deſire to be favoured with, the Obtaining of this I reſerve for myſelf.

Ausblaſen, (ein Licht) to blow out; einem das Licht, to kill one; die Seele, to expire; eine Heimlichkeit, to blaze abroad.

Ausbleiben, (gänzlich) to be, ſtay, remain abroad, without Returning; lange, to be long a Coming, tarry a Coming, do not appear, return, to fail, be miſſing; warum ſeyd ihr ſo lange ausgeblieben? why have you tarried ſo long abroad?

Ausblühen, to ſhed, let fall the Bloſſoms, ſ. verblühen.

Ausbluten, (laſſen) to let all the Bloud run out.

Ausbohren, to bore it out, to pierce thoroughly.

Ausborgen, es hat ſich ausgeborgt, das Borgen iſt aus, hat ein Ende, Credit is dead and expired, Borrowing hath paſs'd Sorrowing.

Ausbraten, to roaſt ſufficiently or fully; ausgebraten Fett, Greaſe dipped out by Roaſting.

Ausbrauchen, ſ. verbrauchen.

Ausbrauen, (ſein Bier wohl) to brew your Beer to a due Conſiſtence, be heedful to make good ſtrong Beer; ausgebrauet haben, to have done Brewing.

Ausbrauſen, (als Moſt) to be paſs'd Fermenting, have done Fretting, Yeſting.

Ausbrechen, to break out; in Thränen, to break out into Tears; einen Zahn, to draw a Tooth; offenbar werden, to come out, be known publicly; Schleim im Magen, to vomit, caſt up the Slime that dulled your Stomach.

Ausbreiten, (etwas) to ſpread, ſtretch, extend, diſtend a Thing; unter die Leute, to divulge, publiſh, ſpread abroad.

Ausbreitung, f. the Extending, Spreading abroad &c.

Ausbrennen, (einen Raſen ganz) to burn up all a Turf; Kräuter, to extract by Diſtillation; ausgebrannt Silber, Silver gotten out of Laces by Burning.

Ausbringen, 1) einen Befehl von der Obrigkeit, to obtain a Charter; 2) etwas unter die Leute, to bring out, publiſh, manifeſt, ſpread a Report or Rumour abroad; 3) einen Flecken aus einem Kleid, to take off, ſ. herausbringen.

Ausbrodemen, to evaporate, exhale, vapour away.

Ausbruch, m. das Ausbrechen, the Breaking out, ſ. ausbrechen.

Ausbrühen, mit heißem Waſſer, to ſcald, parboil, burn with hot Water.

Ausbrüten, 1) Junge, to brood, ſit on Brood; Küchlein, to hatch; Läuſe, to breed; 2) Zänkerey, Unglück ꝛc. to breed, hatch; Ausbrütung, f. the Hatching.

Ausbuhlen, to ſatisfy your Whoriſh Luſts; ausgebuhlet haben, to grow unable for amorous Engagements, to give up Whoring.

Ausbund, m. an exquiſite and moſt excellent Perſonage, Model or Pattern; ein Ausbund von einem Schalk, an Arch-Rogue, ſharp-Blade.

Ausbündig, exquiſite, choice, ſingular, rare, admirable, moſt accompliſhed and excellent; *adv.* exquiſitely &c.

Ausbürgen, (einen) to bail one out of Priſon.

Ausbürſten, (ein Kleid) to bruſh, ſweep off with a Bruſh.

Ausbüßen, tilgen, to expiate a Misdemeanour, make Amends for, pay fully for.

Ausbutzen, 1) etwas rein und ſauber, to cleanſe, clean, clear, poliſh a Thing, make it clean, neat, fine &c. 2) ſich, to dreſs,

dreſs, trim, trick up yourſelf; 2) das Licht, to ſnuff out, put out with the Snuffers; 4) einen derb, to rebuke, chide, reprove, reprimand one ſharply, to ſcour, rub, wipe him home.

Ausbutzer, m. a Rebuke &c. ſ. Fili, Verweis, Beſtrafung.

Auscirkeln, to meaſure with a Circle.

Auscuriren, to cure perfectly, to abſolve a Cure.

Ausdampfen, ausdämpfen, to evaporate, exhale, tranſpire, vapour away; *it.* to extinguiſh, put out, quench Coals &c. ausdämpfen laſſen, to make it evaporate; Ausdämpfung, f. Exhalation, Evaporation.

Ausdähnen, oder dehnen, to extend, ſtretch out, diſtend.

Ausdauren, to indure, laſt, bear, tolerate and overcome Hardſhips.

Ausdaurung, f. the Suffering, Induring to the laſt &c.

Ausdenken, to excogitate, invent &c. ſ. erdenken, ausſinnen, erfinden; ausgedacht, excogitated &c.

Ausdeuten, (etwas wohl oder übel) to interpret, explain, expound; etwas lächerlich, to turn into Ridicule; verkehrt, to wreſt the Senſe of a Paſſage, turn Words to a wrong Meaning.

Ausdichten, to contrive, invent, ſ. erdichten.

Ausdienen, to end, finiſh, abſolve, hold, ſtand, ſerve out your Time of Prenticeſhip &c. was ausgedienet hat, what hath done its Service, whoſe Term of Service is expired; ein ausgedienter Soldat, an old unable diſcharged Soldier.

Ausdingen, (ſich etwas) to reſerve, except, condition ſomething for yourſelf, ſ. vorbehalten: Ausdingung, f. the Reſerving &c. ſ. ausdingen.

Ausdonnern, to make an End of Thundering; einen ausdonnern, to ſcold at one, ſ. ausſcheuren; einen ausdonnern laſſen, to let one brawl and ſcold, ſpend all his Rage and Thunder-Bolts.

Ausdorren, to make dry, dry up a Thing.

Ausdorren, to dry, grow dry, ſcorched, parched; ausgedorrt am Leibe, lean as a Skeleton, pined away, deep in a Conſumption; Ausdorren, n. die Ausdorrung, the Drying up &c. ſ. ausdorren.

Ausdrehen, 1) hohl machen, to hollow, make hollow; 2) einem etwas aus der Hand, to wring, wreſt out of one's Hand; 3) ſich artig auszudrehen wiſſen, to know how to wind and turn yourſelf, to know how to wriggle, ſhift, dodge, get off, get off clear.

Ausdreſchen, to threſh your Corn out, get it threſhed; ſie haben ihn brav ausgedroſchen, they have threſhed, cudgeld him ſoundly.

Ausdringen, (einen) ſ. verdringen, ausbeißen; einem Thränen, to preſs Tears from one, ſ. auspreſſen.

Ausdruck, m. an Expreſſion, Expreſſing, Uttering.

Ausdrucken, 1) ſich in Worten, to expreſs yourſelf, declare, deliver, utter, diſcover your Mind; 2) den Saft aus einer Pomeranze, to wring, ſqueeze out the Juice of an Orange; Wäſche, ſ. auswinden; einen Schwamm, to ſtrain a Spunge; 3) ein Buch, to get the Printing of it finiſhed or done.

Ausdrücklich, expreſs, explicit, plain, clear, poſitive, manifeſt; *adv.* expreſsly, explicitly &c.

Ausdünſten, to evaporate, exhale, vapour away, reek, ſteam out; Ausdünſtung, f. the Evaporation &c.

Auseinander, from one another, one from another; auseinander trennen, ſetzen, wickeln, to diſintangle, diſingage, diſintricate, clear, free it from Confuſion, put it in Order.

Außen, out, without, abroad, out of Doors.

Außenbleiben, to ſtay without or abroad, ſ. außenbleiben.

Außerhalb, from without, outwardly, on the Out-Side.

Auſer, ſ. auſſer.

Auserkieſen, to chuſe or chooſe, ſ. auserſehen, erkieſen.

Auserkohren, ſelected, choſen, picked up, taken out, ſ. auserwählt.

Auserleſen, exquiſite, choice, rare, fine, excellent.

Auserleſen, (ſich eine Liebſte) ſ. auserſehen, erkieſen.

Auserſehen, to chuſe, elect, ſelect, make your Choice.

Außerordentlich, extraordinary, contrary to common Order or Faſhion, unuſual, uncommon.

Auserwählen, to elect, chuſe, make Choice of, ſ. auserſehen; auserwählt, elect, choſen; die Auserwählten im Himmel, the faithful, happy, bleſſed Souls in Heaven.

Auseſſen, to eat out all.

Ausfächeln, ausfechern, to eventilate, purge by Fanning or Winnoing.

Ausfädeln, die Nadel hat ſich ausgefädelt, the Thread ſlipped out of the Needle.

Ausfahren, to come out; 1) in einer Kutſche, to ride abroad or about, without the

Town, in a Coach; 2) aus einem Besessenen, als der böse Geist, to be exorcised or cast out, leave the Body; die Seele ist ihm schon ausgefahren, he is expired, his Soul is already separated from the Body, it hath left the Tabernacle of his Body, s. (den Geist) aufgeben; 3) als die Hand, oder der Fuß, to slip, slide, glide; 4) am Leibe, to rise in Blisters, grow scabby, scurvy.

Ausfahrt, f. 1) der Ausweg, Ausgang, a Way out; 2) in der Kutsche, a Riding out in a Coach, a Progress.

Ausfall, m. a Sally, Rushing upon the Enemies or Besiegers; einen Ausfall thun, s. ausfallen.

Ausfallen, to fall out; 1) als Belagerte, einen Ausfall thun, to sally out, issue, rush out or forth; 2) als Haare, to shed your Hair; 3) Zähne, to loose your Teeth; 4) gut oder schlimm, to fall out, have a good or bad Issue or Event, to prove well or ill; 5) es ist mir ausgefallen, it is slipt out of my Memory, I forgot it.

Ausfaseln, ausfäsern, ausfasern, to seaze, ravel out.

Ausfasten, to finish the Fast.

Ausfaulen, to rot out.

Ausfechten, 1) etwas mit einander, to fight it out together.

Ausfegen, to purge, sweep.

Ausfeilen, to smooth or even it a Filing.

Ausfenstern, s. ausfitzen.

Ausfertigen, to expedite, dispatch, speed, clear.

Ausfitzen, to brow-beat, snub, check, hust, rebuke, rattle, reprove one sharply, scold at, quarrel with him, s. ausschelten.

Ausfinden, to find out, invent, s. erfinden, ausfinnen.

Ausfischen, 1) einen Teich, to draw a Pond, make it void of Fishes; 2) einen, to fish one's Secret out of him, to sound, pump him, s. ausforschen.

Ausflicken, 1) etwas altes, to mend, piece, patch, botch.

Ausfliegen, to fly out.

Ausfließen, to flow out.

Ausflöhen, to look for and catch Fleas.

Ausflucht, f. an Evasion, Escape, Subterfuge, Fetch, Shift, Pretence, Pretext, Put-off, Excuse, Trick, Endeavour to get out of the Way.

Ausflüchten, to fly to a Place, take Sanctuary.

Ausfluß, the Mouth of a River.

Ausfordern, to defy, challenge, dare, outbrave, provoke, challenge to fight; Ausforderung, f. a Defy, Challenge, Cartel; Ausforderer, a Provocater, Provoker, Challendger.

Ausforschen, 1) erkundigen, to spy, seek, search, enquire; 2) einen, to pump, sift one, hook a Secret out of him, s. ausfischen; ausforschend, spying, searching; Ausforscher, an Explorator, Investigator.

Ausfragen, s. ausforschen, erfragen; einen scharf, to examine one strictly.

Ausfressen, to eat up, s. aufessen.

Ausfressen, auszehren, to ruin, devour all Good, Things one possesses; als Wasser, die Steine, to hollow by little and little.

Ausfreyen, to make an End of Courting and Wooing.

Ausfuhr, f. die Ausführung der Waaren, the Exportation of Merchandises.

Ausführen, 1) Kaufmannsgüther, to export, carry, send beyond Sea; 2) einen Anschlag, to carry on, pursue, prosecute; 3) böse Feuchtigkeiten aus dem Leibe, to absterge, evacuate, purge; 4) einen aus einem Lande, to lead, conduct one; 8) einen Bau, to perfect, finish, accomplish a Building.

Ausführlich, at large, largely, fully, amply, all along.

Ausfüllen, to fill up, make full, fill full; die Ausfüllung, the Supplement, Addition, Fulfilling, Completion.

Ausfuhr, an Exportation, Transport.

Ausfüttern, 1) Vieh, to fodder your Cattle so well that they grow fat and big; 2) ein Kleid mit Pelzwerk, to furr, line a Coat with Furr.

Ausgabe, f. the Expence, Charges, Disbursement, Spending.

Ausgang, m. 1) aus dem Hause, the Going out or abroad, Exit; 2) den ein Ort hat, a Way out, an Out-Let, Issue, Passage; 3) das Ende von etwas, the End, Event, Issue, Falling out, Proving, Success; 4) aus diesem Leben, the Exit, Departure, Departing this Life.

Ausgähren, to do its Working by Yest or Scum that rises or is cast out at the Bung-Hole of a Barrel.

Ausgaten, to weed, root up Weeds, s. ausjäten.

Ausgeben, 1) austheilen, to give out, distribute, spend; Geld, to lay out, put off; ein Buch, to give, set, put out or abroad, publish, s. herausgeben; 2) vorwenden, rühmen, to give out, pretend, vaunt; 3) sich für was, to give out, profess, pretend to be something, profess a Thing; Ausgeber, m. Ausgeberinn, f. the Caterer.

Ausgebissen, s. ausbeißen; ausgebethen, s. ausbitten; ausgebracht, s. ausbringen;

aus-

ausgebraten, ſ. ausbraten; ausgebroſchen, ſ. ausdreſchen; ausgeflogen, ſ. ausfliegen; ausgegangen, ſ. ausgehen; ausgekrochen, ſ. auskriechen; ausgeliehen, ſ. ausleihen; ausgemolken, ſ. ausmelken; ausgepfiffen, ſ. auspfeifen; ausgeſcholten, ſ. ausſchelten; ausgeſchrieben, ſ. ausſchreiben; ausgeſoffen, ſ. ausſaufen; ausgeſonnen, ſ. ausſinnen; ausgeſprochen, ſ. ausſprechen; ausgeſpien, ſ. ausſpeyen; ausgeſtanden, ſ. ausſtehen; ausgeſtochen, ſ. ausſtechen; ausgeſtrichen, ſ. ausſtreichen; ausgeſtritten, ſ. ausſtreiten; ausgethan, ſ. austhun; und ſo die übrigen Participia, die ſich mit ausge anfangen, ſuche man unter ihren Verbis; e. g. ausgetrieben, ſ. austreiben ꝛc.

Ausgehen, (vom Hauſe) to go out or abroad; als der Sohn vom Vater, to proceed; als ein Buch im Druck, to be ſet, put out or abroad, be publiſh'd, printed; als ein Licht, to go out, be extinguiſh'd; als die Seele, ſanft ſterben, to expire, extinguiſh like a Candle; als ein Fleck aus etwas, to be waſh'd, eaten, bitten out; als ein Faß, to run out; frey ausgehen, to go out, come away ſcot-free; ungeſtraft, to come off unpuniſh'd, eſcape ſcot-free; ſich enden, als lateiniſche Worte, to terminate, end; ausgehen laſſen, einen Befehl, to iſſue, ſet forth; als Haare, to come off, to be ſhed, loſt; das wird über mich ausgehen, That I ſhall pay or ſuffer for.

Ausgeifern, (loſe Worte) to ſlabber and vomit out hard Words.

Ausgeißeln, to ſcourge throughly, ſ. ausprügeln.

Ausgelaſſen, extravagant, outragious, riotous, diſſolute, lewd.

Ausgelaſſenheit, f. Extravagancy, Diſſoluteneſs, Exceſs, Riot, Licentiouſneſs, Lewdneſs.

Ausgenommen, except, ſave, ſ. außer, ſ. ausnehmen.

Ausgerben, to tan fully.

Ausgeſetzt ſeyn laſſen, to leave, delay it, put it off for an other Time, ſ. ausſetzen.

Ausgewachſen, (als Rüben, Krautſtrünk) ſprouted forth; er iſt ausgewachſen, he is crook-backed, crumpt; ſ. bucklicht.

Ausgießen, to pour out, ſ. ausſchütten.

Ausgießung, an Effuſion, Pouring out &c.

Ausgleichen, (eine Rechnung) to equalize, make even, ballance.

Ausglitſchen, to ſlide, ſlip with your Foot.

Ausglühen, to glow it out in the Fire, purge, cleanſe it by Glowing.

Ausgraben, (etwas aus der Erden) to dig out of the Ground; ausſchnitzen, to grave, cut out.

Ausgraſen, to mow down all the Graſs.

Ausgräten, (einen Fiſch) to bone a Fiſh, pick out the Bones.

Ausgrübeln, to inveſtigate, ſearch deep into, find out by Beating your Brains, ſ. ausforſchen

Ausgründen, (etwas) to dive into, ſcan, ſift, examine, ſadom, ſound, come to the Bottom of a Thing, beat it out, try the Depth of it.

Ausgucken, herausgucken, to look, peep out; zum Fenſter, to look out at the Window; alle Winkel ausgucken, to look into all Corners about.

Ausgurgeln, to gargle.

Ausguß, m. die Ausgießung, the Effuſion; ein Ausguß in der Küche, a Gutter, Sink.

Aushacken, (aushauen) to grub, dig, cut up; einem die Augen, to peck, beat out one's Eyes.

Aushaken, aus dem Haaken heben, to hook out.

Aushalftern, (ſich) herauswickeln aus einer ſchlimmen Sache, to ſlip your Neck out of the Collar; to get out, wind or work yourſelf out.

Aushalten, to hold out, endure, ſuffer, perſevere, perſiſt, continue to the End, bear, laſt out, ſtand the Brunt; im Singen, to hold the Tune.

Aushändigen, (einem etwas) to hand a Thing to one, put, give, deliver it into his Hands.

Aushängen, to hang out, ſet up a Flag &c.

Ausharren, to perſevere, ſtand faſt, abide, ſtay firm, be conſtant till to the End, ſ. aushalten.

Aushauchen, to exhale, ſteam.

Aushauen, (einen Wald) to grub up a Wood, clear it of Trees; Stöcke, to grub and root out Stumps; ein Bild oder Statua, to carve out; einen Knaben mit Ruthen, to whip, laſh, ſcourge, jerk.

Ausheben, (etwas aus ſeiner Angel) to unhinge, heave, put off from the Hinges; die Eyer ꝛc. hinweg nehmen, to take away.

Aushecheln, 1) Werg, to hatchel out the Hards of Hemp; 2) einen, ſ. ausfitzen.

Ausbecken, to hatch, brood, bring forth young ones by Sitting upon the Eggs.

Ausheilen, to heal or cure perfectly.

Ausheitern, to clear up again.

Aushelfen, (einem) to help one out of Trouble, Want &c. to aid, aſſiſt, deliver, ſuccour, relieve, free, rid him, bring him off &c.

Aushellen, (ſich) to clear up it ſelf.

Aushetzen, to hiſs one out, fy upon him, ſ. anpfuyen.

Aushohlen, aushöhlern, to hollow, make hollow; als eine Säule, to groove, make a Groove; einen Berg, to delve, undermine; Aushöhlung, f. the Making hollow &c.

Aushöhnen, to hiss out or at, mock, explode, despise one.

Ausholen, 1) mit dem Arm, to fetch a Stroke with the Arm, or a Stick; 2) einen, to pump, sound, sift one.

Aushorchen, (einen) behorchen, to hearken privily, to list or listen to.

Aushorcher, m. a Listener.

Aushören, (etwas) to hear a Sermon to its last Period.

Aushülsen, to unhulse, unhusk, slip out of the Skin, put off the Shell, Cods, Hulls, Husks, Swabs, Shells.

Aushungern, to famish, clamm, starve, compell with Hunger.

Ausjagen, (einen) to drive, turn, cast, throw one out, to expell him, set him a Packing.

Ausjäten, (oder ausjeten) to weed, grub, root, pluck up the Weeds.

Auskämmen, to comb.

Auskarbatschen, to scourge, whip one soundly, s. auspeitschen.

Auskarten, (eine Sache) to contrive a Thing.

Auskaufen, to buy one out; er hat ausgekauft, (kann nicht mehr kaufen) he hath done with Buying.

Auskehren, (die Stube) to sweep, clear; die Kleider, to brush; einen rein, to dust one's Coat, s. ausprügeln.

Auskehrig, oder Auskehricht, the Sweepings.

Auskeimen, to shoot out, sprout.

Auskeltern, (Weintrauben) to press the Grapes in Order to make Wine.

Auskernen, to crack Nuts in Order to get the Kernels out of them, 2) to do a Thing exquisitely well.

Auskiesen, to choose, elect take, pick out, s. auserkiesen, oder auslesen.

Ausklaffen, ausklatschen, to blab out, blaze abroad.

Ausklagen, to make an End of Mourning.

Ausklären, der Himmel klärt sich aus, it clears up, the Sky clears up, the Clouds are dispersed.

Ausklauben, to pick out the best, choose, elect the best.

Ausklaubsel, n. the Pickings, that what is picked out.

Auskleiden, to uncloth, undress yourself, pull, put, get off your Clothes; einen nackend, to strip one naked; 2) sich herauskleiden, to trim up yourself.

Ausklopfen, (Staub ꝛc.) to beat out, dust out, beat the Dust out.

Ausklügeln, (etwas) to scan, sift, ruminate, examine, consider a Thing attentively, s. ausgrübeln.

Auskochen, (etwas) to boil or seeth; 2) genug kochen, to boil enough; 3) hinweg oder zu viel kochen, to boil away or too much.

Auskocken, to keck, hawk, cough, spit out, cast up kecking, hawking and coughing, void by Spawling.

Auskollern, to spend your Fury, s. ausrasen.

Auskommen, man kann weder aus noch einkommen, there is neither Coming out nor Getting in; 2) ausgehen, to go, stir abroad; 3) ausgebrütet werden, von ein Duzend Eyer sind 7 auskommen, of a Dozen of Eggs there are hatched but seven; 4) mit wenig auskommen, to be a good Husband, to let a little suffice or be sufficient for you; 5) ruchtbar werden, to be out, come out, be discovered, rumoured abroad; 6) als Feuer, to come or break out; 7) es ist mit ihm nicht auszukommen, there is no Dealing with him; Auskommen, n. sein Auskommen haben, to have where with all to live; er hat sein gutes Auskommen, he is well to pass, can live or subsist well enough, wants nothing, he is at his Ease.

Auskosten, to taste of, take a Smack.

Auskramen, to lay out upon a Stall, set forth, expose to Sale, shew forth.

Auskratzen, (einem die Augen) to rend, tear, scratch, pull; eine Schrift, to raise out, erase a Writ; das soll mir kein Hahn auskratzen, that remains, set down in Writing, and none shall blot it out.

Auskriechen, (als Küchlein) to creep forth, be hatched.

Auskriegen, to make an End with or of Waring; 2) die Stiefel ꝛc. s. herabbekommen, ausziehen.

Auskündigen, s. ausrufen, ausklügeln.

Auskundschaften, to spy, scout; wo sich einer aufhält, to smoke, smell out one's Abode, or Lurking-Place.

Auskünsteln, 1) vollenden, to polish, bring to Perfection; 2) etwas herausbringen, to try so often till you find it out.

Auslachen, to laugh, sneer, twitter at one, deride him, make a Laughing-Stock of him, ridicule him.

Ausladen, (ein Schiff ꝛc.) to unload, unlade, discharge; Ausladen, m. Lighter-Man.

Auslage, f. der Vorschuß, the Disbursement, Disbursing, Laying out; wieder erstatten, to reimburse one.

Aus-

Ausländer, a Foreigner, Stranger, Alien, outlandish-Man.

Ausländisch, outlandish, foreign, strange, from abroad.

Auslangen, 1) einem etwas, to give out, reach or deliver something to one; 2) ich werde mit meinem Gelde nicht auslangen, the Money I have will not do the Business, will not be sufficient, enough.

Auslaß, m. an Out-let.

Auslassen, 1) was eingesperret ist, to let out, s. hinaus oder heraus lassen; 2) als ein Wort, oder eine Zeile, to leave out, omit, overlook; 3) ein ganzes Stück, to wave an Article, step it over, pass it by or over with Silence, touch not upon it, s. übergehen; 4) seine Gedanken, Zorn &c. to discover, vent, utter, give Vent; 5) Schmalz, Unschlitt &c. to melt, dissolve, make fluid, s. herauslassen, ausgelassen; Auslassen, n. die Auslassung, the Letting out &c.

Auslauf, m. 1) des Wassers, the Mouth or Entrance of a River; 2) einer Flotte, the Launching out, Sailing of a Fleet.

Auslaufen, 1) als ein Gefäß, so löchericht, to run out, leak, trickle out; als ein Stundenglas, to run out, expire; 2) herumlaufen, to stir out, go frequently abroad, s. hinauslaufen; 3) in See gehen, to set Sail, put out to Sea, lanch into the Main.

Ausläuffer, m. a Scout, Spy.

Auslauren, (einen) to lurk after one, scout and watch him.

Ausläuten, 1) die Messe, to ring the Bell in Order to signify the Beginning of the Fair; 2) ausgeläutet haben, to have done Ringing the Bells.

Auslecken, to lick up, lap up.

Auslecken, to leak, run, trickle, drop out, s. leckwerden, auslaufen.

Ausleeren, to empty, void, make void or empty; die Becher, to carouse it, tope it.

Auslegen, 1) Geld, to advance, lay out, disburse Money; 2) einen biblischen Spruch, to explain, interprete, expound, s. erklären; 3) seine Waaren, to lay, set out or forth, set abroad to Sale, expose, utter, shew; 4) etwas wohl oder übel, to take it well or ill; zum Besten, to make the best Construction of a Thing will bear.

Ausleger, m. an Interpreter, Expounder, Expositor.

Auslegung, f. the Explication, Interpretation, Exposition &c. s. Deutung, Erklärung.

Auslehren, to make an End with Teaching.

Ausleihen, to lend out, put out to Loan.

Auslernen, to learn an Art perfectly, to accomplish the Time of Prentiship; ich hab ihn schon ausgelernet, I know him from within and without; Auslernung, f. the Accomplishing of the Time of Prentiship &c.

Ausleschen, s. auslöschen.

Auslesen, durchlesen, to peruse, read over, or all out.

Auslesen, (das Beste) erwählen, to make Choice of the best, to pick, cull out, choose, elect, select; ausgelesene Körner, cleansed or selected Grains; Auslesen, n. die Auslesung, the Picking out &c.

Ausliefern, to deliver, put into one's Hands.

Auslieger, m. a Catch for Discovery, Ship upon the Watch.

Auslocken, (einen) to call one forth by fair Means, allure and entice him to stir out and come along with you; it. to pump one, wheedle him, in Order to fish something out of him.

Auslöschen, 1) als Feuer, Licht &c. to put out, extinguish, smother, quench &c. 2) etwas geschriebenes, to strike, blot, cross out, cancel, raze, erase, s. ausstreichen; 3) eines Namens Gedächtniß, to blot out, deface, extinguish one's Memory.

Auslösen, (was verpfändet) to redeem, recover; einen Gefangenen, to release, ransom, redeem, deliver, make free, set at Liberty; Auslösung, f. a Redeeming, Deliverance &c. Auslösungsvertrag im Kriege, a Cartel.

Ausluft, f. a Jutty, Jutting or Leaning out, Outstanding, Projecture, outjutting Windows.

Auslüften, to air, expose to the Air, cleanse by fresh Air or Perfumes.

Ausmachen, 1) eine Sache darthun, to make out, prove; das ist eine ausgemachte Sache, this is uncontroled, undisputed, unquestionable, put out of all Doubt; 2) zu Ende bringen, to make up, finish, conclude, bring to an End; etwas aus der Schaale, to crack, shell, peel, blanch &c. 4) einen Flecken, to take, fetch of, out a Stain; 5) einen ausschelten, to chide, check, reprimand one; er hat ihn ausgemacht, daß kein Hund ein Stück Brod von ihm nehmen würde, he took him up in the most shameful Manner; 6) am Gelde, so und so viel, to come to, s. austragen.

Ausmahlen, to make up a Picture, get it done; ein Zimmer, to embellish a Chamber by getting it painted.

Ausmästen, to stuff, cram, fatten, s. mästen.

Ausmauern, to fill up a Place by Walling.

Ausmeißeln, to bittle it out, carve, cut out.

Ausmelken, to milk out, draw out.

Ausmergeln, to enfeeble, weaken, consume, exhaust; als Krankheit, to dry up, make one linger and pine away.

Ausmetzen, to reject, turn out, cast off or away, s. ausmustern.

Ausmessen, to measure, survey, bound; als Salz nach dem Maaß verkaufen, to sell by Measure; Ausmesser, m. a Measurer, Surveyer.

Ausmisten, to sweep, make clean a Stable of Dung and Ordure.

Ausmontiren, to put Soldiers in their Uniform.

Ausmustern, to pick out, reject; ein ausgemusterter Soldat, a cashiered Soldier.

Ausnahm, s. the Exception, Exemption, Reserve, Salvo, Saving, Condition, Distinction, Difference.

Ausnaschen, to eat a Dish with sweet Meat all out.

Ausnähen, to sow, stitch, eke out, to embellish a Neck-Cloth by Stitching.

Ausnehmen, 1) einen oder etwas, to except; ausgenommen, excepted, saving but, s. außer; 2) Fische, Vögel, to draw and dress; 3) Waare im Laden, to take up, take upon Tick or Trust; 4) junge Vögel, to take young Birds out of their Nest.

Ausnüchtern, to sleep your self sober, to digest your Surfeit, s. den Rausch ausschlafen.

Auspacken, to unpack, undo, open a Bundle or Pack.

Auspariren, (einen Stoß) to pary, keep off, put by a Thrust.

Auspeitschen, (mit Ruthen ausstreichen) to whip, scourge.

Auspfänden, (einen) to distrain one's Moveables.

Auspfeifen, (einen) to hiss one out, flout and jeer at him; er hat ausgepfiffen, he hath left Flouting, ceased to flout.

Auspflücken, (ein Kraut mit der Wurzel) to pluck up a Plant by the Root.

Auspicken, (sich aus den Eyern) wie die Küchlein, to come forth by pecking through the Shell of the Eggs.

Ausplatzen, (mit einem Worte) to pop or blust out a Word.

Ausplaudern, to blab, prattle, chatter, pop out.

Ausplündern, (einen Ort) to plunder, pillage, sack, ransack; eine Person, to strip, spoil, rob one.

Auspoliren, to polish, smooth, brighten, burnish, set a Gloss upon.

Ausprägen, to express a Thing distinctly, s. prägen.

Auspressen, to press, squeeze out; ein Land, to press hard and exhaust a Country; ausgepreßt Oel, Oyl made by Expressing.

Auspumpen, oder plumpen, to pump out the Water.

Ausputzen, s. ausputzen.

Ausrammeln, to beat a Dam well with the Rammer.

Ausrasen, to spend your Rage; er wird nun wohl bald ausgerast (ausgerammelt) haben, at last he will have sown his wild Oats, leave off his youthful Pranks.

Ausrasten, to rest, repose, s. ausruhen.

Ausrauchen, to evaporate, s. verrauchen.

Ausräuchern, to perfume a Chamber.

Ausraufen, (als Haare) to pull, pluck, twitch, pinch; als Unkraut, to pull, pluck up.

Ausräumen, to void out, empty, evacuate a Place; das Haus ausräumen, to gutt the House.

Ausraupen, to rid of Caterpillars, clean Cabbage of them.

Ausräuten, to extirpate, root out, pull up; Ausräuten, n. die Ausräutung, the Extirpation &c.

Ausrechnen, to calculate, compute, count, reckon; Ausrechnung, f. the Calculation &c.

Ausrecken, to retch out, stretch out, distend.

Ausrede, f. 1) Aussprach, the Way of speaking out, the Pronunciation, Accent, Delivery, Expression, Utterance; 2) ein Vorbehalt, a Reserve, Exception; 3) Entschuldigung, Excuse, Pretence, Pretext, Colour; 4) Ausflucht, Evasion, Shift, Come off, Subterfuge.

Ausreden, 1) herausagen, to speak, utter, deliver entirely your Thoughts without being interrupted; 2) die Rede enden, to make an End of Speaking; 3) einem ein Ding, to talk one out of a Thing, to dissuade, draw, turn, deliver him from by Reasoning; 4) sich ausreden, to excuse yourself by a Pretence, Shift, Craft, Evasion, purge, rid, clear yourself of an Imputation, s. entschuldigen.

Ausreeden, (ein Schiff) to equip, fit out a Ship, s. ausrüsten.

Ausregnen, es hat endlich einmal ausgeregnet, at last the Rain is over or passed, hath ceased.

Ausreiben, to rub, wipe out, off, away.

Ausreichen, to be sufficient, enough, s. zureichen.

Ausreinigen, (ein Zimmer) to clean, cleanse, clear, make clean a Room; Silbergeschirre, to burnish, polish, brighten; eine Cloac, to cleanse Jakes.

Aus-

Ausreisen, (sich auf den Weg begeben) to set out, go upon a Journey, set forth, depart, go from home, go a Travelling; er ist ausgereist, he is abroad, gone upon a Journey; 2) er hat ausgereist, he has done with Travelling.

Ausreißen, (etwas) to pull, draw, pluck, grub, pick, snatch, tear, wring, wrest out by Force; 2) als eine Armee, to escape, fly, shew a fair Pair of Heels, take your Heels, put on Shoes of running Leather; ein ausgerissener Soldat, a Deserter; ein ausgerissen Pferd, a Horse that got or broke loose; ein ausgerissener Mönch, a Friar that turned Cat in Pan.

Ausreiten, to ride abroad, take a Turn on Horseback, ride a little Way without the Town, to take the Air; Ausreiter, an Outrider, Usher or Horseman, that is an Attendant on the Senate of a Town.

Ausrenken, to wrench, sprain, put out of Joynt by Force, s. verrenken.

Ausreuspern, to retch, keck, cough, hawk, spawl, void out.

Ausreuten, (Unkraut) to root out or up, pluck up the ill Weeds by the Root, extirpate, destroy them; ein Gesträuche, to grub, stup up.

Ausreutern, (Getreide) to winnow with a Fan; Gesäme oder Saamen, to garble Seeds.

Ausrichten, 1) etwas verrichten, to do, perform, effectuate, bring to pass, put in Execution, get done, performed; 2) eines Befehl, to execute, obey one's Order; 3) eine Hochzeit, to bear, afford, pay the Charges of a Wedding; 4) viel ausrichten, to prevail upon, prove effectual, go a great Way; nichts, to labour in vain, speed ill, do nothing to the Purpose; 5) einen ausrichten, to censure, reprehend, tax, charge, backbite, s. ausschelten.

Ausrichtsam, active, dexterous, industrious, skilful.

Ausriechen, 1) als der Wein, to reek, steam out, pall, die; 2) den Braten merken, to smell out.

Ausringen, (Wäsche) to wring the Water out, einem etwas aus der Hand, to wrest it from one.

Ausrinnen, auslaufen, to run, leak, trickle out.

Ausrotten, (Gesträuche, Dornbüsche ꝛc.) s. ausreuten; etwas mit Stumpf und Stiel, to extirpate, root out, destroy utterly.

Ausrücken, (dem Feind entgegen) to draw towards the Enemy; 2) ein Glied, s. ausrenken.

Ausruf, m. die Auction, an Out-Cry, Port-Sale, public Sale, an Auction.

Ausrufen, 1) überlaut, to call, cry aloud; 2) etwas öffentlich, to cry Things along or about the Streets, publish, promulgate, make it known by Proclamation; einen für einen großen Heiligen, to cry one up for a Saint; Ausrufer, the common Cryer; it. a Hawker; Ausrufen, n. Ausrufung, the Crying out, Proclamation &c.

Ausruhen, to rest, repose, take some Repose or Rest, make a Pause, repose yourself.

Ausrunden, in die Rundung schneiden, to round, make round.

Ausrupfen, to pull or pluck out; einem die Schwingfedern, to clip one's Wings, keep him under.

Ausrüsten, 1) ein Kriegsheer, to arm, set out, furnish an Army with what is necessary to &c. 2) ein Schiff, to fit out, man, equip a Ship; 3) mit besondern Gaben ausgerüstet seyn, to be endowed with singular Gifts, have rare Endowments, excellent Parts and Qualities; Ausrüstung f. the Equipping, Manning.

Aussacken, to empty your Bag; it. to shew all your Ability and Wit.

Aussäen, to sow, cast, strew the Seed.

Aussage, f. 1) gerichtliche, a Deposition; eine eidliche, the Giving Evidence upon Oath before a Magistrate; 2) nach seiner eigenen, according to his own Confession, Assertion, Declaration, Affirming.

Aussagen, 1) etwas gerichtlich, to depose, give Evidence, bear Witness, make your Deposition by Declaring what you know of a Fact; 2) ich kann es nicht aussagen, es ist nicht auszusagen, I am at a Loss to declare it by Words, it cannot be expressed, s. aussprechen.

Aussager, a Deponent, s. Zeuge.

Aussalzen, 1) genug salzen, to season a Meat sufficiently with Salt; 2) das Salz benehmen, als Heringen, to unsalt, water, freshen.

Aussatz, m. the Leprosy.

Aussätzig, leprous; ein Aussätziger, a Leper, leprous Man.

Aussätzigkeit, f. the Leprousness.

Aussäubern, s. ausreinigen, ausfegen.

Aussaufen, to drink up all, bowze, carouse it.

Aussaugen, to suck out, suck dry; aussaugen lassen, to let suck the Child to his full; die Unterthanen, to press, impoverish the Subjects, suck their Substance, their very Marrow; was sich aussaugen lässet, succulent, s. saftig.

Ausschaben, (etwas) to rase or erase a Thing, s. auskratzen.

Ausschaffen, s. hinaus schaffen, hinausjagen.
Ausschälen, (Nüsse ꝛc.) to shell; Knoblauch ꝛc. to peel; Mandeln; to blanch; Pomerantz, to pill.
Ausschallen, to resound; ausgeschollen, resounded.
Ausschämen, (sich ausgeschämet haben) to have lost, be passed all Shame, be a brazen-faced-Fellow.
Ausschänden, to shent, chide, scold, brawl, taunt at, s. ausschelten.
Ausschären, oder ausscheren, (Schoten ꝛc.) to shell Pease-Cods; sich hinaus schären, to get you out of Sight, out of Doors.
Ausschärfen, (seinen Verstand) to sharpen your Wit.
Ausscharren, 1) die Todten, to rake up the Graves; 2) einen Topf, to scrape out.
Ausschattiren, to shade or shadow, express the Difference of Colours.
Ausschauen, s. hinausschauen.
Ausschäumen, 1) to rise in a Scum, bear Scum or Foam; 2) genug schäumen, to fome or froth sufficiently; 3) aufhören zu schäumen, to have done with Frothing, Foming.
Ausscheeren, to take out the Kernel or Pith; it, to pick out, to select.
Ausschelten (einen) to abuse, rebuke, revile, vilify, chide, reprimand, check, reprove, reproach one, scold, brawl at, find Fault with, lanch out into reviling Expressions against him; ausgescholten, abused with foul Language.
Ausschenken, (Wein oder Bier) to keep a Tavern or Ale-House; er hat ausgeschenkt, he hath given up his Ale-House-Keeping.
Ausscherzen, to leave off Jesting, Jeering, Sporting &c.
Ausscheuren, (ein Geschirre) to scour, make it clear by Scouring, Rubbing, Wiping; 2) einen derb, to reprimand, rebuke, chide one sharply; 3) einem das Fell, to scour one's Skin, beat his Bones, cudgel him.
Ausschicken, to send abroad, s. aussenden.
Ausschießen, 1) hervorschießen, wie junge Zweiglein, to sprout; shoot out or forth; 2) einen Ausschuß machen, to cast, thrust, turn out, eject, refuse what is not of sufficient Goodness, to pick, single, choose out; das Ausschießen, the Sprouting or Shooting forth; ein Ausschießen halten, to drive a Herd of Deer together and shoot at them with Guns.
Ausschiffen, 1) in See gehen, to lanch out, s. auslaufen; 2) die Güther ausladen, to disembark, unload, unlade, discharge, disburden a Ship, get the Goods a Shore or land them.
Ausschimpfen, to hiss out, explode, scorn, despise one, s. ausschelten.
Ausschinden, to skip, flea or strip, s. abschinden, schinden.
Ausschippen, to scoop, pump out with a Scoop.
Ausschirren, to looseu, unteam the Horses take off their Geers, s. abschirren, abspannen.
Ausschlabbern, (als ein Hund) to lap or lick up.
Ausschlafen, to sleep enough, so sleep your full; den Rausch, to sleep one's self sober or the Fumes of Wine away.
Ausschlag, m. 1) der Waagschaale, the Turning of the Scale, Bias, Overplus, Overweight; 2) einer Sache, a Verdict, Sentence, Decision, Conclusion, Weight; 3) der Ausgang, the Issue, Event, Success, End.
Ausschlagen, 1) zum Ruhm gereichen, to turn, prove, redound; 2) die Fenster, (zubrechen) to break, bruise the Windows; 3) etwas, (verwerfen) to refuse, reject, set at nought; 4) einem die Zähne, to give one such a smart Blow on his Chops that he spit out his Teeth; 5) als ein Pferd, to kick, jerk, wince, winch, kick up the Heels, fling, jerk with the Heels; 6) zuerst, to give the first Blow, strike the first Time at; 7) im Kartenspiel, to have the fore Hand in Playing; 8) als Bäume, to bud, burgeon, spring up, out, forth, put forth Leaves, Blossoms, Sprouts; 9) am Leibe, to grow or become scabby, get Pimples, Blains, Wheals, Blisters on your Skin; 10) als die Waagschaale, to turn, run a bias, incline a little; 11) schimmlicht werden, to grow mouldy or hoary.
Ausschlecken, to lick out, s. auslecken.
Ausschleichen oder wegschleichen, to slink or steal away.
Ausschleifen, (eine Scharte) to grind out, whet off a Notch, Gape &c.
Ausschleimen, to unslime, empty of Slime.
Ausschliefen, s. auskriechen.
Ausschließen, to exclude, debar, shut out; Ausschließung, s. the Exclusion, Exception &c.
Ausschließlich, exclusively,
Ausschlipfen, to slip, slide out, s. entwischen.
Ausschlummern, to slumber a little.
Ausschlupfen, ausschlipfen, to steal yourself a Passage through.
Ausschlürfen, to soop or sup up, take by Sips or Sipping.
Ausschluß, m. the Exclusion.

Ausschmäh-

Ausschmählen, ((laßt ihn nur) Let him but scold out, scold as long as he lists.

Ausschmaußen, to make an End of Feasting or Banquetting.

Ausschmeißen, to strike out, beat out, s. ausschlagen, auswerfen.

Ausschmelzen, to try Metals or melt, liquidate Butter, Sewet &c.

Ausschmieden, to forge the Iron to Perfection; eine erdichtete Sache, to forge a Lie.

Ausschmieren, 1) etwas, to smear a Thing from within and from without; 2) einen derb, to rub one's Back with Cudgel Oil.

Ausschminken, s. schminken.

Ausschmücken, (sich oder etwas) to trim, dress, prang, smug up, set one's self off to the best Advantage; Ausschmückung, f. the Exornation, Imbellishment, Setting off &c.

Ausschnappen, (als ein Schloß ꝛc.) to snap out or off.

Ausschnarchen, to snore as long as one pleases: einen ausschnarchen lassen, to let one snore, snarl, mutter, groul to his full.

Ausschnauben, (lassen einen) to let one spend all his Fury, let him snuff and puff till he is weary of it; etwas ausschnauben, to smoke or smell out.

Ausschneiden, (etwas) to cut out, carve; Capaunen ꝛc. s. verschneiden.

Ausschneider, one that makes it his Profession to geld, castrate or cut the Stones of Animals.

Ausschnitt, m. a Slope.

Ausschneuzen, to blow, snite your Nose.

Ausschnitzen, to cut, carve an Image.

Ausschnüren, (eine Jungfer) to unlace a Virgins Stomacher; 2) eine Schnur Coralen, s. abschnüren.

Ausschöpfen, to drain, empty, exhaust, lave Water.

Ausschrapen, oder ausschrapfen, to scrape out a Pot.

Ausschrauben, to screw out.

Ausschreiben, 1) abschreiben, to transcribe, copy, extract, make a Copy, Extract; 2) einen Reichstag (ernennen) to send Circulatory-Letters, to call the States by Writing, to promulgate; Steuer ꝛc. to prescribe, impose, injoin, lay on, command Taxes.

Ausschreiten, to step out or aside, turn out of your Way.

Ausschreyen, to cry out; Salat, Früchte ꝛc. to cry Sallet, Fruits &c. in the Streets; einen häßlich, to cry one down, defame him; über etwas, to cry out or exclaim against.

Ausschroten, to hoise, draw, wind, pull, get up a Cask out of the Cellar.

Ausschüppen, to scoop out, lave Water or delve Earth.

Ausschuß, m. 1) das Ausgeworfene, the Refuse, Out-Cast, Trash, Frippery, Rif-raff, paltry Stuff; 2) von Mannschaft, a Detachment, the Militia, Troops of chosen Soldiers.

Ausschütteln, to shake, joult a Bag in Order to make something drop out of the same.

Ausschütten, to shoot Corn, Coals &c. out of a Sack, void them out, empty it; etwas Nasses, to pour out, shed, spill; sein Herz, to open, disclose your Heart to one.

Ausschwären, to suppurate, draw to a Head or Ripening.

Ausschwärmen, to sow your wild Oats, make an End of your Debauchery.

Ausschwatzen, ausschwätzen, 1) einem etwas, s. ausreden; 2) alles auswaschen, s. ausplaudern; 3) laß ihn ausschwatzen, let him talk as long as he lists.

Ausschweif, m. Ausschweifung, f. a Digression, Swerving from the Purpose, Departing from the Subject.

Ausschweifen, to digress, wander, go out of the Way, depart, swerve, decline from the Subject, Matter, Purpose, to lanch into a Prolixity.

Ausschwenken, to wash out, rinse, drench well.

Ausschwingen, to winnow, garble, fan Oats, swing your Sallet &c.

Ausschwitzen, to sweat out or away; *vulg.* to forget.

Aussegeln, to sail out, s. absegeln.

Aussehen, 1) hübsch oder häßlich, to look, have a handsome Aspect, Meen, Outside, Appearance, Shew &c. 2) sich etwas, to look or chuse out, elect, s. ausleſen, 3) sich die Augen, to look almost your Eyes out, spoil your Sight; 4) sie sieht aus wie ihre Mutter, she resembles her Mother, looks like unto her; er sieht aus wie ein Bär, he looks as big as Bull-Beef; (wie der leibhafte Teufel, like the very Devil); das Aussehen, 1) von einem Ort, the Prospect, View, Sight over; zum Fenster, the Looking out at &c, 2) einer Sache, the Appearance, Circumstances, Out-Side, Face, Shew, Outward Look, Turn of an Affair.

Ausseigen, oder ausseihen, to filtrate, strain out.

Außen, out, without, abroad, out of Doors; von außen, from without, outward.

Außenbleiben, to tarry, stay, abide, continue abroad, out of the Way, absent; mein Fieber ist außen geblieben, the Feaver hath left me.

Außen-

Außenlassen, to leave out, make an Out.
Außenstehen, (als Schulden, to be resting, owing still.
Aussenden, to send out, abroad, away, to dispatch.
Außenher, outward, without.
Außenwerk, n. an Out-Work of a Fortress.
Außer, (der Stadt) without the Town or Gate; dem Hause, Lande ꝛc. out of Doors, abroad, in foreign Countries; außer Gebrauch, out of Use, Fashion, Mode; außer Gefahr, out of Danger; außer euren Beruf, out of your Way; außer dem, moreover, over and above, besides, above, thereabove; außer das, but that, except that; außer sich selbst seyn, to be besides one's self; außer Zweifel, without Doubt, s. ohne, sonder.
Aeußere, der, die, das, the utter, exterior, more outward.
Außerhalb, abroad, out of Doors, not within; 2) ausgenommen, except, besides.
Aeußerlich, exterior, extern, external, outward, superficial; *adv.* externally, outwardly; von außen, from without; die äußerliche Gestalt oder Beschaffenheit, the Exteriority, Outwardness, Superficiality, Surface.
Aeußern, 1) sich zeigen, to utter, shew, discover, manifest, disclose, out itself; 2) sich eines Menschen oder Dings enthalten, to shun, forbear, avoid, forsake, forego, abandon, withdraw, out yourself of, abstain from &c. s. entschlagen; 3) sich äußern etwas zu thun, to refuse the Doing of, deny a Compliance of it.
Außerordentlich, extraordinary; *adv.* extraordinarily; außerordentliche Lebensart, s. unordentlich.
Aeußerste, der, die, das, the utmost, extream, most outward; eines Dinges, the End, Tip, Point, Brim, exterior Part; die äußerste Noth, Extremity, Necessity, Misery, Strait, the last; es ist mit ihm auf das Aeußerste gekommen, s. eußerst.
Aussetzen, 1) hinaus setzen, to expose, set forth; 2) die Passagier im Schiff, to disembark, set on Shore; 3) etwas aufschieben, to interpose some Time Ceasing, differ, set off, discontinue, intermit, give over, leave off for a Time; 3) ohne Aussetzen, without Interruption; 4) etwas mit Quadersteinen, to line with Free-stones; 5) etwas an einem, to find some Fault with one, to censure, blame one for a Thing; ich habe viel daran, (oder dabey) auszusetzen, I have much to blame (to except) in that.
Aussеyn, 1) to be out or ended, finished, have an End; 2) to be out, abroad, without, out a Doors; 3) to be undone, ruined, extinguished, expired &c.
Aussicht, f. the Sight, Prospect, s. Aussehen.
Aussieben, to garble, sift.
Aussieden, Silber, to purify by Seething; Wäsche, to buke foul Linnen, s. Bäuchen; das Schmalz aus Beinen, to try Bones; ausgesotten Fett, tryed Sewet; versieden, hinwegsieden, to boil, or seeth out, too much, away.
Aussingen, to sing a Psalm out.
Aussinnen, 1) erfinden, to invent, devise, contrive, find out; 2) erdichten, to fancy, imagine, forge, feign, s. ergründen, erdenken.
Aussitz, m. the Place in the Boot of a Stage-Coach.
Aussitzen, (eine bestimmte Zeit) to hold out the Time that is appointed or stipulated.
Aussöhnen, to reconcile, appease; ein Verbrechen, to expiate, atone for, make Atonement for: Aussöhnung, f. the Reconciliation, Appeasing, Atonement.
Aussondern, to separate, segregate, pick out, single out, choose, put asunder.
Aussortiren, to sort, single out, match, part, sever, s. ausleſen.
Ausspähen, einen, oder etwas, to spy, espy, find, search out; eines Thun, to spy, dog, observe, watch, discover one's Actions; Ausspäher, a Spy, Scout, Searcher, Discoverer; Ausspähen, n. Ausspähung, f. the Spying, Ambush; ein Ausspäheschiff, a Spy-(Advice-) Boat.
Ausspannen, 1) Pferde, to put the Horses out of the Coach &c. 2) Leinwand, Seegel, Netze ꝛc. to strain, extend, stretch, spread.
Ausspatzieren, 1) to go abroad, 2) to go a Walking, to fetch a Walk.
Ausspenden, to dispense, distribute, part, s. austheilen.
Aussperren, 1) einen, to shut out of Doors; 2) sich, als Aeste, Wurzeln, to spread; mit ausgesperrten Beinen, astride, astraddle.
Ausspeyen, to spit out, s. auswerfen; wieder, was man hinein geschlucket hat, to spue, cast, bring up again, vomit; Lästerworte wider einen ausspeyen, to belch out insulting Words against one,
Ausspielen, 1) ausgeben, to have the Fore-Hand at Cards; 2) ein Spiel enden, to play out, finish your Game.
Ausspintisiren, to investigate, dive, pierce into, s. ausgrübeln.
Ausspinnen, to spin out or up all your Threads.

Ausspotten,

Ausspotten, to hiss one out, mock, scoff, scorn, deride, ridicule one.

Aussprache, the Pronunciation, Pronouncing, Accent, Tone, Elocution, Utterance, Expression, Way of Speaking or Delivery; eine deutliche, an articulate Pronunciation.

Aussprechen, (etwas) to speak out, express, utter, deliver, pronounce; ein Urtheil, to pass, or give a Sentence, Verdict, Judgement.

Aussprechlich, utterable, expressible.

Aussprengen, (ein Gerücht) to spread a Rumour abroad, sow it all about, divulge it everywhere.

Ausspringen, s. herausspringen; als eingelegte Arbeit, eine Springfeder ꝛc. to fly or return back.

Aussprossen, to sprout, bud, spring, shoot out or forth; Aussprossung, f. the Sprouting.

Ausspruch, m. eines Richters, the Verdict, Sentence, Doom, Judgement, given by a Justice; eines Schiedmanns, the Arbitrage, Arbitration, Arbitrement, Award, Decision of an Arbiter.

Ausspritzen, to spurt out; *it.* to sputter.

Ausspühlen, to rinse, wash, cleanse, water, s. ausschwenken.

Ausspühren, to trace, scent, spy, seek, search, smell, smoke, find out.

Ausstaffiren, to dress, equip, furnish, provide with; ein Kleid ꝛc. to garnish, trim, adorn, enrich, set off, border, edge, lace it; Ausstaffirung, the Dressing, Equipping &c.

Ausstand, m, the Remainder of a Debt; der Lehrzeit, the End of Prentiship.

Ausständig, what rests or remains due, s. rückständig.

Ausstatten, (seine Tochter) to match, marry, bestow your Daughter, endow her with a Portion, give her a Dowry.

Ausstäuben, to dust out, beat out the Dust, clean from Dust.

Ausstäubern, to hunt out by Tracing or Scenting.

Ausstäupen, to whip or scourge publicly a Thief or Whore.

Ausstechen, ausgraben, to ingrave; einem die Augen, to stab one's Eyes, pick, pull them out; einen, s. abstechen.

Ausstecken, (ein Zeichen, Fahne ꝛc.) to set up, hang out, shew forth.

Ausstehen, 1) erdulden, to stand or hold out, bide, endure, suffer, bear, be proof of or against; 2) seine Jahre, to serve your Time out; der ausgestanden hat, one that is out of, or hath ended his Prentiship; 3) als Schulden, to be owing, remaining due; ausstehende Schulden, restant Debts, Debts that are out still, s. ausstehen; 4) als ein Marktschreyer auf öffentlichen Theatro, to appear upon the Stage.

Aussteigen, to light or step out of a Coach, Boat &c.

Ausstellen, 1) als Waaren zum Verkauff, to expose, set forth to Sale, lay out upon a Stall; 2) ein Ding, s. aufschieben, unterlassen.

Aussterben, to go off, be extinguished as a Family, to be unpeopled, depopulated, made desolate by Mortality or Contagion as a Village.

Aussteuer, f. a Dowry, s. Heyrathsguth.

Aussteuren, to give a Dowry, s. ausstatten.

Ausstinken, (lassen) to let it stink out.

Ausstolziren, (haben) to have been one Time proud and cease to be so.

Ausstopfen, to stuff, fill, cram.

Ausstören, (alle Winkel) to search every Corner.

Ausstoßen, to thrust, throw, drive, cast, turn out, expell, refuse, reject; 2) im Fechten, to make a Pass against one, give him the first Thrust, to tilt, einem ein Auge, to thrust one a Eye out; 3) Lästerworte gegen einen, to vomit, belch out, injurious, reviling Expressions against one; seinen Zorn, s. auslassen; dem Faß den Boden, to break the Bottom of a Cask.

Ausstoßung, f. the Thrusting out, Expulsion.

Ausstrecken, to stretch or retch: der Länge nach ausgestreckt liegen, to lie sprawling along, prone to your Face; als ein Vorgebürge, s. erstrecken.

Ausstreichen, 1) mit der Feder, to blot, strike, cross out, cancel, erase, deface; 2) mit Ruthen, to whip, scourge publicly, s. ausstäupen; 2) einen trefflich, s. herausstreichen.

Ausstreifen, 1) etwas aus seiner Hülse oder Haut, to slip out of it's Skin; 2) als Soldaten, to make an Excursion; das Ausstreifen, the Excursion.

Ausstreiten, to make an End of Striving, leave contending.

Ausstreuen, (hin und wieder streuen) to strew, sow, disperse spread, scatter abroad or about.

Ausstudiren, to learn or study fully, perfectly well; ausstudirt haben, to have absolved, ended, finished the Course of your Study.

Ausstürzen, (ein volles Glaß) to swallow a Glass of Wine hastily down.

Ausstutzen, ausgestutzt haben, to have been once

once a fine trimmed up, spruce, neat, gallant Gentleman, Spark or Beau.

Aussuchen, 1) alle Winkel, to search every Corner; einen, to search one's Pockets; 2) sich etwas, to seek, look, piek, cull, chuse out, select, make Choice of, s. ausleſen.

Aussühnen, to expiate, s. aussöhnen.

Austäfeln, to wainscot a Room.

Austanzen, to dance out.

Austauchen, to dip out, s. austunken.

Austauren, s. ausdauren.

Austauschen, to exchange, barter, truck, chop some Merchandise for an other.

Auster, f. an Oyster; Austerkrämer, an Oyster-Man; Austern fischen, to drudge, drag, fish for Oysters; Austernfischer, a Dredger; Austerleich, f. the Spat, Spawn of Oysters.

Austheilen, (etwas) to distribute, deal about, dispense, dole, divide, bestow, give, share, part: das heil. Abendmahl, to administer the Sacrament, dispense it; Schläge, to give Bastinados.

Austheilung, f. the Distribution &c. Dispensation, Administration.

Austhun, 1) sich, seine Kleider, s. ausziehen; 2) Geld auf Renten, to let or put out Money to Use, lend it out upon Use; 3) als Essen ꝛc. to dish up Meat.

Austiefen, (einen Brunnen,) to deepen a Pit,

Austilgen, to destroy, extinguish, exterminate, deface, abolish &c. Austilgung, f. an Extermination, Destruction, Abolition &c.

Austoben, to spend your Rage, grow quietly; Most, der ausgetobet, Must, that hath done Fretting, s. ausrasen,

Austräglich, profitable, gainful, lucrative.

Austrag, m. einer Sache, the Issue, End, Event, Decision, Composition, Transaction, Accommodation of a Matter.

Austragen, (etwas aus dem Hause) to export, carry out or abroad; 2) einen überall, to talk ignominiously of one abroad, backbite, slander, defame him; 3) ausmachen, sich belaufen, to come or amount to as much; 4) bedeuten, auf sich haben, to matter, import; 5) ein Baum, der ausgetragen hat, a Tree past Fruit-Bearing.

Austrauren, 1) völlig, to mourn all the due Time out; 2) to leave off, cease with Mourning.

Austreiben, 1) das Vieh, to drive out the Cattle; 2) den Schweiß, to excite, cause, promote Sweating by an expulsive Physick; 3) einen Teufel, to cast out a Devil; einen aus seinem Dienst, Amt, Haus ꝛc. s. vertreiben, hinausjagen.

Austrennen, to rip up, unravel, rip open.

Austreschen, to thresh, beat Corn out of the Ears; also, to beat a Person with Cudgels.

Austreten, 1) vom Wege, to step out of the Path, step aside; sich heimlich davon machen, to steal or make away, drop out, s. entweichen, fliehen; 3) mancher Pfütze, die Augen austreten, to go through thick and thin; 4) Trauben austreten, to tread or stamp Grapes; 5) eine Thürschwelle, Thiele ꝛc. to make it hollow, round, thin by Treading.

Austriefen, auströpfeln, to drip, trickle till all the Water is gone.

Austrinken, to drink out, up, off.

Austritt, m. an Absenting, Running away; ein heimlicher, a Dropping off or away; ein Vergehen, Trespass, Stumbling, s. Fehltritt.

Austrocknen, to dry or grow dry, to dry up, make dry; einen Teich ꝛc. to drain, draw a Pond; Arzneyen, so austrocknen, desiccative Medicaments.

Austrommeln, (etwas) to publish a Thing by Drum-Beating in the Streets.

Austrompeten, to proclaim by Sound of Trumpets.

Austropfen, auströpfeln, to fall by little Drops, come away by Trickling, s. austriefen.

Austuncken, austütschen, to dip out a Broth with Bread.

Ausüben, eine Kunst, 1) to practise, put in Use, exercise &c. 2) to improve, cultivate, perfect, accomplish; 3) ein Laster, to commit, act, do a Vice; Rache, to vent and satisfy your Revange; Ausübung, f. the Practice, Exercise &c.

Aus und eingehen, to go out and in.

Auswachsen, 1) völlig, to come to your full Growth; 2) wie Zwiebeln ꝛc. im Keller, to shoot or sprout out as Chibbols do in the Cellar; 3) er ist ein wenig ausgewachsen, he is affected with the Rickets, is a little crumpt, or crook-backed.

Auswägen, to sell by Weight and at small Sales.

Auswähren, to last to the End.

Auswandeln, auswandern, s. ausgehen, ausspatzieren.

Auswarten, to stay, stand, wait out till to the End; 2) sich oder einen recht wohl auswarten, to take particular Care of, have or give good Attendance.

Auswärts, outward, from without, s. auswerts,

Auswaschen, to wash, wash out; eine Heimlichkeit, to blab out, s. ausplaudern.

Auswässern,

Auswässern, to water, freshen, unsalt.
Ausweben, to weave out or up.
Auswechseln, to exchange, give one Thing for another.
Ausweg, m. a Way out, Byway; Auswege finden, to know which Way to come off, to find Shifts.
Auswehlen, to pick or take out.
Ausweichen, 1) einem, to stand out and give Way; 2) austreten, to give your Creditors the Slip, to run away, withdraw, retire, s. entweichen, fliehen; 3) als der Fuß, to slip, make a false Step.
Ausweiden, to bowel, take out the Bowels or Guts, s. ausnehmen.
Ausweinen, 1) to have done Bewailing; 2) sich die Augen, to cry your Eyes out.
Ausweisen, (einen) to banish, exile one, s. verweisen; 2) es wird sich ausweisen, the End will shew, bring, discover, manifest it; die That weiset es aus, the very Deed speaks it; wie es die Gesetze ausweisen, according to the Purport or Tenure, of the Laws.
Ausweißen, to whiten a Chamber.
Ausweiten lassen, (einen Rock) to get your Coat made wider.
Auswelben, to vault, s. auswölben.
Auswendig, zu äußerst, from without, external, outward; die auswendige Gestalt, the Out-Side, exterior Part, outward Appearance, Superficies; auswendig lernen, to get by Heart, learn it say without Book; auswendig können, to conn it.
Auswerden, to draw to an Issue, come to and End, s. ausseyn.
Auswerfen, 1) ausstoßen, to throw, cast out; die Fenster, to bruise or break the Windows; einem ein Auge, to fling one an Eye out with a Stone; 2) Geld unters Volk, to make a Muss, throw Money among the People, to make them scamble and scramble for it; 3) im Kartenspiel, to lay out Cards; 4) den Speichel, to spit, hawk; immer, to spit and spaw; Blut, to spit, cast, spue up Blood.
Auswerts, from without, upon the Outside, outwardly, abroad.
Auswetzen, (eine Scharte) to whet off a Notch or Gape; it. to make Amends for a Fault.
Auswickeln, to unfold, unwrap, disintangle, extricate, clear, lay open, disengage.
Auswiegen, s. auswägen.
Auswinden, 1) etwas nasses, to wring; 2) sich auszuwinden suchen, to use Shifts and Evasions, play fast and loose, wind yourself out, disintangle, disengage, yourself, s. Ausflucht.
Auswintern, (Vieh) to fodder, feed, nourish Cattle throughout all the Winter.
Auswirken, (etwas) to effect, get, obtain, acquire or gain a Thing, s. auswürken.
Auswischen, to wipe, einen Buchstaben, oder ein Wort, to wipe out, deface.
Auswittern, oder auswüttern, (etwas) to find out by Scent; es hat ausgewittert, the Tempest is over, passed, the Thundering hath ceased.
Auswölben, to vault or arch a Cellar &c.
Auswürken, 1) das Brodt aus dem Teige, to knead or work the Dough for to make Bread with; 2) zu wege bringen, to effect, procure, obtain, get, bring to Pass or Effect.
Auswurf, m. the Outcast, Excrement, Excretion, Refuse.
Auswürfling, m. an Out-Cast, rejected Person or Beast.
Auswürgen, (etwas) to keck out, hawk out something that sticks in your Throat.
Auswurzeln, to root out, grub, pluck, pull up by the Root.
Auswüten, s. austoben, ausrasen.
Auszahlen, to pay down, disburse to the full; Auszahlung, f. the Payment, Paying.
Auszahnen, to get all your Teeth.
Auszapfen, to draw some Liquor out of a Barrel; it. to sell by Pints; it. to empty a Barrel.
Auszäumen, to unbridle.
Auszechen, s. aussaufen.
Auszehlen, (Stücke) to tell out so many Pieces; Geld, s. auszahlen.
Auszehren, 1) sich am Leibe, to consume, languish, pine away, linger, be in a Consumption; einen ganz, to consume, devour all one's Estate.
Auszeichnen, to mark or note out, extract, gather, collect out of an other Book.
Ausziehen, 1) den Wohnplatz verändern, to remove, shift your Lodging, quit, leave a Place; 2) gegen den Feind, to march against the Enemy; mit fliegender Fahne, to march off with flying Colours; 3) die Kleider, to put, pull off your Clothes, strip yourself; 4) den Degen, to draw your Sword; einen Splitter, to pull out; einen Zahn, s. ausreißen; 5) die Kraft aus Kräutern, to draw out, extract; 6) etwas kurz, einen kurzen Auszug machen, to extract, abridge, abstract, s. Auszug; Ausziehen, n. the Removal, Shifting &c.
Auszieren, to adorn, embellish, set off, beautify; eine Schrift mit Zügen, to flourish a Writing; eine ausgezierte Rede, a Flourish of Words.

Aus-

Auszierung, f. a Decoration, Adorning.
Auszimmern, to perfect the Timber-Work of an Edifice.
Auszischen, (einen) to hiss one out.
Auszug, 1) eines Heers, the Marching of an Army; 2) einer Schrift, an Abridgement, Extract, Abstract of the Contents; einen Auszug machen, to draw a Breviate, make an Extract, Epitome; 3) eines Kramers, the Note or Bill of what you owe; Auszüglein, n. a little Note.
Auszupfen, to pluck out with a Twitch.
Auszwingen, to press out by Force.
Ax, f. oder Achse, the Axel-Tree.
Axt, f. das Beil, the Ax; eine Zimmeraxt, a Timber-Ax; eine breite, a broad, squaring, planing Chip-Ax; eine Zwergaxt, a Twi-Bill.
Aextlein, a little Ax, little Planing-Ax.

B.

Baack, m. a Beacon, s. Warte, Wachthurm.
Baccalaureus, a Bachelour.
Bach, m. a Brook, Rivulet; ein Gießbach, a Torrent.
Bachampfer, m. Water-Sorrel.
Bachkrebse, Crevisses, Cray-Fishes, Crabs.
Bachant, m. a Novice, Ninny or Ignoramus.
Bachanterey, f. Pedantry, Ignorance.
Bächlein, n. a Rivulet, little Stream or River.
Bachpungen, f. Brooklime, Seapurslain.
Bachstelze, f. a Wag-Tail.
Bachweiden, f. Sallows, Water-Willows, Oziers.
Bachus, m. Bacchus.
Bacillen, Sampire, Sea-Fennel, s. Meerfenchel.
Back, n. the Fore-Castle or Part of a Ship, Beak, Head, Bow, Prow of it.
Backbrod, n. the Larboard, left Side of a Ship.
Backen, m. the Cheek, Jaw.
Backenstreich, m. a Dash in the Teeth, Box on the Ear, Flap over the Face, Cuff in the Chops.
Backenzahn, m. Stockzahn, a Cheek-Tooth, one of the Grinders, Molar-Teeth or Truckfels.
Backen, (Brod) to bake; etwas in der Pfanne oder Tiegel, to fry in a Frying-Pan.
Backhaus, n. a Bake-House.
Backofen, m. a Baker's-Oven.
Backschaufel, f. the Oven-Peel, Shovel.
Backschüssel, f. a Bin, Hutch.
Backstein, a Brick, s. Ziegel.
Backtrog, m. a Kneading-Trough, Brake, Hutch, Bin; Backtrogscharre, a Scraper.
Bad, n. the Bath.
Baden, to bathe.
Bader, m. a Bagnio-or Bath-Keeper.
Badhut, m. a Bathing-Cap.
Bademutter, f. die Wehmutter, a Midwife.
Badstube, f. a Bagnio, Bathing-Stove, Hot-House.
Badwanne, f. a Bathing-Tub.
Bäfzen, wie Hunde, to yelp, s. Bellen.
Bagage, f. Baggage, Amunition.
Bähen, 1) ein geschwollen Glied ꝛc. to bathe, foment, warm, cherish and wash; 2) Schnitzbrod, to toast.
Bahn, f. the Path, beaten Way, trodden Path; die Bahn brechen, to beat the Path; auf die Bahn bringen, to raise a Discourse &c.
Bahnen, (den Weg) to make Way, beat the Path.
Bahr, f. a Barrow, Hand-Barrow; eine Tragbahr, s. Sänfte; eine Roßbahr, a Litter, Sedan, Chair; eine Todtenbahr, a Bier or Beer.
Bähung, f. a Fomentation.
Baichen, oder beichen, (Wäsche) to buck.
Bajonet, n. Poniard, short Sword.
Baitze, f. a Baiting, Hawking, Chasing with Hawks; s. Falconerie; die Vogelbaitze, a Fowling; Hünerbaitze, a Birding; Reyerbaitze, a Herning; 2) die Baitze (in Essig ꝛc.) s. Einbeizung.
Baitzen, 1) mit Falken, to hawk, chase with Hawks; 2) Fische, oder Vogel, to bait; 3) etwas, s. Beizen.
Balbieren, (einen) to shave, sheat off with a Razor.
Balbierer, a Barber, s. Barbier.
Balbierstube, f. a Barber's-Shop.
Balcon, m. a Balcony.
Bald, 1) alsbald, soon, anon, s. alsbald; 2) beynahe, almost, within a Hairs Breadth; 3) bey Zeiten, betimes; 3) bald so, bald so, now so, then otherwise, one while so, an other while the quite Contrary, sometimes so, sometimes otherwise.
Baldgreiß, Groundsill, Groundswell, s. Creutzwurz.
Baldrian, m. Valerian, Setwell.
Balg, m. the Pelt, Skin, Case; ein Schandbalg, s. Hure; ein Blasbalg, a Pair of Bellows; die Bälge an Erbsen, Bohnen ꝛc. the Cods, Hulls, Husks.
Balgen, (sich) to fight a Duel, to contend, quarrel together, cuff, strike one another; das Balgen, die Balgerey, the Wrangling, Duelling &c.

Bal-

Balger, m. a Ruffian, Dueller, Duelliſt, Wrangler.

Bälglein, n. (an Hülſenfrüchten) the Cod, Huſk, Awn, Peeling, Chaff or Coat; 2) eines Kindes, the Skin wherein the Child is inwrapped in his Mother's Womb, ſ. Afterbürde.

Balke, m. a Balk, Trave, Beam; der Hauptbalke, the main Beam, Archi-Trave; der Hanbalke, (oberſte unter dem Dache) the Cock-Loft; die Sperrbalken, the Rafters, Joyſts; die Quer- oder Zwerchbalken, the Rafters, Tranſoms.

Balkenband, n. a Dove's or Swallow's Tail, a Cramp-Iron.

Balkenträger, a Pillar to bear up a Trave.

Ball, m. a Ball.

Ballaſt, m. (Waare) a Bale, Pack of Merchandiſe.

Ballen, (binden) ſ. einballen; ſich ballen (als Schnee) to form itſelf into a Ball.

Ballenbinder, m. a Packer.

Ballenbinderlohn, m. the Package.

Balleſter, m. (ein Armbruſt mit Kugeln zu ſchießen) a Croſs-Bow to ſhoot with Bullets.

Ballet, n. a Ballet.

Ballon, m. a Balloon, Foot-Ball.

Ballhaus, n. a Tennis-Court.

Ballmeiſter, the Maſter or Keeper of a Tennis-Court.

Ballſpiel, n. the Tennis-Play.

Balſam, m. Balm, Balſam.

Balſambaum, m. the Balm-Tree; Balſamholz, n. Balm-Wood.

Balſamiren, to imbalm or perfume.

Bamme, f. ſ. Butterbamme.

Bammeln, (herabhangen) to bob, dangle, hang dangling; mit den Füßen, to dingle dangle.

Bank, f. a Bench, Form, Seat; auf die lange Bank ſchieben, to protract, drill, drag, hale out, prolong, ſpin out the Time; einen zur Bank hauen, to backbite one; durch die Bank, groß und klein, one Piece with the other, all of them together; eine Fußbank, a Foot-Stool; 2) die Fleiſchbank, the Shambles; Schlachtbank, Butchery; 3) eine Gerichtsbank, a Bench or Seat of Juſtice; des Königs Bank, (Obergericht) zu Weſtmünſter, the Kings-Bench; 4) die Banco, the Bank; die Wechſelbank, a Bank of Exchange.

Bankart, m. oder Bankert, a Baſtard, Son of a Whore.

Bankerot, bankrupt; bankerot werden, machen, ſeyn, ſpielen, to turn bankrupt, fail, break; ein Bankerotirer, a Bankrupt; das Bankerotiren, the Bankrupcy, Bankrout, Breaking, Failing.

Banket, a Banquet, ſ. Gaſterey.

Banketiren, to banquet, feaſt, junket; ein Banketirer, a Feaſter.

Bankirer, m. a Banker, Cambſer.

Band, n. a Band, Tie, String; Floretband, Floret-Ribbon; ein Halsband, a Neck-Band, Neck-Cloth; ein Schürzband, a Scarf; ein Haarband, a Hair-Lace, Fillet; Stirnband, Head-Band, Bandow; ein Wiegen- oder Windelband, a Swath-or Swathing-Band, a Swaddle; ein Bruchband, a Truſs; ein Tragband, a Ridge-Band; ein Schuhband, a Shoe-String; ein Zwirnband, a Tape; das eheliche Band, the Nooſe or Bands of Matrimony; das Ohrband oder Ortband an einer Scheide, the Chape of a Scabbard; der Band eines Buchs, the Band; ein Buch von 3 Bänden, a Book of three Volumes; eiſerne Bande, Bonds, Chains, Irons, Fetters; an Ketten und Banden liegen, to lye in Bolts and Fetters.

Bande, f. (eine Bande Räuber) a Band, Gang or Company of Robbers, ſ. Rotte.

Bandelier, m. a Bandoleer.

Bänderkram, m. a Shop where Ribbons are ſold.

Bändig, (was ſich bändigen läßt) tameable, governable, tractable.

Bändigen, to curb, tame, bridle, break, govern, keep under, ſ. zähmen.

Bandit, m. (Straßenräuber in Italien, Landflüchtiger) a Bandito, Padder, Cut-Throat, a baniſh'd one, Exile.

Bändlein, n. ein Bändgen, a little Band, String.

Bange machen, to frighten, affright, make afraid, put in Fear; es iſt mir angſt und bange, I am in a great Anguiſh and Fear; ſ. ängſtigen.

Bangenkraut, Hemlock, ſ. Schierling.

Bangigkeit, f. the Anguiſh, Anxiouſneſs, Fear-or Sorrow-fulneſs, Faint-heartedneſs, ſ. Angſt.

Bann, m. (Feldmarkung und Grenze des Gebiets) the Jurisdiction, Territory, Mannor; der Bann, die Acht, the Ban, Outlawry, Proſcription; der Bannſtrahl, the Excommunication.

Bannen, (die Geiſter her) to raiſe Spirits; (wieder hinweg) to lay them down; ſ. verbannen.

Banner, an Exorciſt, Adjurer, ſ. Teufelsbanner.

Bannerherr, a Knight-Banneret.

Banquerot, ſ. bankerot.

Banſe, f. a Barn, ſ. Scheune.

Bantsch, m. a Paunch, s. Wanst.

Bantschen, (fressen) to gormandise, fill your Belly or Paunch; 2) Wein oder Biet, to pour Water into.

Bar, ready, bares Geld, present or ready Money, Money down upon the Nail; um bares Geld, for ready Payment.

Bär, m. a Bear; ein junger, a Bear's-Cub, Whelp, young Bear; der Bär am Himmel, (der große) the great Bear, Charles-Wain; (der kleine) the little Bear that comprehends the Nord-Star.

Bär oder Bärre, m. a Javelin, s. Fischhame.

Barbar, m. a Barbarian.

Barbarey, f. Barbary.

Barbarisch, barbarous, wild, cruel, *adv.* barbarously &c.

Barbe, f. a Barble, Mullet.

Barbier, s. Balbier.

Barchent oder Barchet, m. Fustian; feiner Barchent, Dimitty.

Bärdillen, s. Bärwurz.

Baret, n. a Cap, Bonnet.

Baretkrämer, a Cap-Maker, Haberdasher, s. Hutstaffirer.

Barfuß, barfüßig, bare-foot, barefooted.

Barfüßermönch, m. a barefooted Friar, Cordelier, Franciscan, Gray-Friar.

Barg, m. Bargschwein, n. ein verschnittener Eber, a Barrow Hog.

Barillen, little Abricots.

Barke, f. a Bark, great Boat.

Bärlapp, Earth-Moss, s. Gürtelkraut.

Bärlein, Bärgen, n. a Bear's Cub or Whelp, a young, little Bear.

Barm, m. Yest, s. Gescht; Barm, f. (der Fisch) s. Barbe.

Barmherzig, mercyful, tender-hearted, compassionate, meek, s. mitleidig.

Barmherzigkeit, f. the Mercy, Tender-heartedness, Compassion, Pity.

Bärmutter, f. the Womb, Matrice, Matrix.

Bärenhaut, f. a Bear's-Skin; auf der Bärenhaut liegen, to be idle and do nothing.

Bärenhäuter, m. a Pillow-Liar, an idle Lubber, Coward, Poltron, Dastard.

Bärenhäuterey, f. an idle Doing, Cowardly Act.

Bärenhäuterzeug, n. a very coarse and slight Cloth.

Bärenhetze, f. das Bärenhetzen, a Bear-Fighting.

Bärenklau, Bears-Breech, Branc-Ursine.

Bärsanikel, m. Bears-Sanicle, Bear's Ears.

Bärsch, m. a Pearch; ein Bärschlein, kleiner Stichelbärsch, a Menew.

Barschaft, f. ready Money in Cash and Purse.

Bärwinkel, Periwinkle, s. Singrün.

Bärwurzel, Spicknell, Mew, Spignel-Wort.

Bart, m. the Beard, eines Hahns, the Wattles of a Cock.

Bartbürstlein, n. a Beard-Whisk.

Bartzänglein, n. Nippers.

Barte, f. a Battle-Ax, s. Hellparte.

Bartig oder bärtig, bearded, that hath a Beard.

Barthauß, m. a great bearded Fellow.

Bärtlein, n. Bärtgen, a little Beard.

Bartlos, beard-less, without a Beard.

Barwinde, f. Bell-Flower, s. Glockenblume.

Base, f. an Aunt, She Cousin, s. Muhme.

Baselbeeren, Barberries, s. Saurauch.

Basilien, n. the Herb Basil.

Basilisk, m. a Basilisk, Cockatrice.

Baß, m. (in der Music) the Base or Bass; Baßgeige, f. a Base-Viol; Baßpfeife, s. Fagot.

Baß, better, s. besser.

Bassa, m. (ein türkischer Oberbefehlshaber) a Bassa.

Bast, m. the Bast, inner Bark of a Tree to bind with.

Bastant seyn, to be a Match for one.

Bastart, s. Bankart.

Bastion, m. s. Bollwerk.

Bataille, f. Battle, Fight.

Bat, (ich) I bade, s. bitten.

Batsche, f. a Battle-dore; Tennenbatsche, a Beetle.

Batterie, f. a Battery.

Bathengel, m. the Herb Germander.

Bätze, a Bitch, s. Betze.

Batzen, m. a Coin, the 18th Part of a Rix-Dollar.

Bau, m. the Building, Structure, Fabrick, Edifice; des Feldes oder Gartens, the Culture, Tillage, s. Ackerbau; Bau, (als aufm Bau) damn'd, condemn'd to work for Fortification.

Bauart, f. the Fashion of Building.

Bauch, m. the Belly, Paunch, Wemb, Womb, Guts.

Bauchdiener, a Belly-God, Abbey-Lubber, Hireling.

Bäuche, f. (der Wäsche) a Buck, Bucking.

Bäuchen, to buck, s. einweichen.

Bauchfluß, m. a Looseness of the Belly, s. Durchlauf.

Bauchgrimmen, n. the Griping in the Belly, Belly-Ach, Cholick.

Bäuchlein, a little Belly.

Bäuchig, belly'd, with a Belly.

Bauchriemen, m. a Belly-Band.
Bauchsorge, f. a Care for your Belly, a Faithless Carking Sorrow.
Bauchweh, a Belly-Ach, Griping of the Guts.
Bauchwind, m. a Breaking-Wind backwards, a Fizzle.
Bauchzwang, m. Costiveness, s. Hartleibigkeit, Verstopfung.
Bauen, (Häuser) to build, raise, erect Houses; Felder ꝛc. to till, cultivate, manure, husband; das Elend bauen, to live in Misery or Exile; auf einen bauen, to rely on one, depend or trust upon him.
Bauer, m. 1) a Builder, one that builds or tills; 2) ein Vogelbauer, s. Käfig; 3) ein Landmann, s. Bauer.
Bauersmann, a Country-Man, Husband-Man, Peasant.
Baufällig, ruinous, decaying, like to fall, needing of being repaired.
Baugeräthe, n. Materials for Building.
Bauherr, one that causes to raise an Edifice, an Edilis, Surveyor of public Buildings.
Bauholz, n. Timber.
Bavian, m. a Baboon.
Bauke, f. s. Pauke.
Baukunst, f. the Architecture, Art of Building; nach der Baukunst, Architect-like; zur Baukunst gehörig, architectonical.
Bauleute, the Work-Men.
Baumeister, the chief or Master-Builder, Architect.
Baum, m. a Tree; Die *Composita* suche unter ihrem Anfangsworte; die Bäume behauen oder beschnädeln, to prune, lop, shred Trees, cut off the idle Boughs and Branches.
Baumfarn, Wall-Fern, s. Engelsüß.
Baumgarten, m. an Orchard.
Baumgärtner, an Arborator.
Baumhäkel, Baumläufer, m. a Wood-Picker, Speight; Baumkletterlein, the Ox-Eye.
Bäumlein, n. Bäumgen, a little Tree.
Baumöl, n. Sallet-Oil, Oil pressed out of Olives.
Baumpflaster, n. Grafting-Wax.
Baumrinde, f. the Bark or Rind of a Tree.
Baumschule, f. a Nursery of young Trees, a Grove.
Baumstark, strong and firm like a Tree.
Baumstütze, f. a Leaning or Support for a Tree.
Baumwanze, f. a flying Bug.
Baumwolle, f. Cotton, Cotton-Wool.
Baumwurzel, f. the Root of a Tree.
Baur, m. a Countrey-Man, Villager, Peasant, Husband-Man, Clown, Villain; ein Erzbauer, Bauerlimmel, Bauerflegel, a Churl, Hoydon, Boor, Lob, Lob-Cock, Plough-Jogger, Kern, rustical Fellow, Countrey-Bumpkin, homespun, lubberly, clutterly Fellow, arch-Clown; Bauren sind Lauren, Villains are Villains.
Baurgesinde, n. Baurvolk, the Countrey-People or Folks.
Baurenhof, m. a Farm-House, s. Mayerhof.
Baurhund, m. a Curr, Mastiff, Masty-Dog
Baurhütte, f. a Countreyman's Hut, Coat or Cottage.
Bauerleben, a rural, rustical, Countrey-Life.
Baurregel, f. an old Saying to prognosticate the Weather by.
Baurstolz, proud with ill Manners like a Clown, purse proud; der Baurstolz, a rustical-Pride, sottish Haughtiness.
Bäurinn, f. a Countrey-Woman, a Peasant's Wife, a Hoiden, rustical, clownish Woman.
Bäurisch, baurhaft, agrestic, agrestical, rustical, clownish, boorish, *adv.* agrestically, rustically &c.
Baursprache, f. a Gibbridge, Country-Dialect.
Bausen, baußen oder bauschen, to swell, be blown or puff'd up.
Bausch, (ein) a Bundle, Bunch; Federbusch, a Plume, Tuft of Feathers.
Bäuschlein, n. a little Bolster.
Bauung, f. Structure, Building.
Bay, f. a Bay, sure Road for Ships, s. Reede.
Beamte, (der) ein Beamter, an Officer, one that is in an Office, has an Employment.
Beängstigen, to torment, afflict, trouble, clogg, aggrieve, frighten, make afraid; Beängstigung, f. the Tormenting &c. beängstigt, afflicted, aggrieved &c.
Beantworten, to answer, to make a Reply; Beantwortung, the Answering to, Reply, Repartee.
Bearbeiten, (sich) to endeavour, s. bemühen.
Beben, to shake, tremble, shrink, quake, shiver, s. zittern; das Beben, die Bebung, the Shaking &c. eine bebende Stimme, a warbling Voice.
Beblumet, full of Flowers, embellish'd with Flowers.
Beblutet, all blouded.
Becher, m. a Beaker, Bowl, Cup, Chalice;

ein weiter Becher, a Goblet, broad Bowl; Becherlein, n. a little Cup.

Becke, m. ſ. Becker.

Becken, m. a Baſon; ein Feuerbecken, a Warming-Pan.

Beckenklang, the Sounding of a Baſon.

Beckenknecht, m. a Baker's-Man.

Beckenſchläger, m. a Brazier.

Becker, m. a Baker. (Die *Compoſita* ſuche bey ihrem Anfangsworte.)

Beckerszunft, f. the Baker's Guild or Society.

Bedachen, to cover with a Roof.

Bedacht, m. Conſideration, Reflection, Deliberation, Conſultation, Premeditation, ſ. Ueberlegung.

Bedacht ſeyn, to think of, mind, deviſe Ways and Means to come at it; bedacht werden, to be conſidered, to have a Thing deviſed or bequeathed by Will; bedacht haben, (ſich) to have thought of yourſelf; etwas, to have well thought of, reflected upon, conſider'd, ſcanned, regarded, minded.

Bedachtſam oder bedächtig, conſiderate, diſcreet, circumſpect, ſober, prudent.

Bedächtlich, ſ. bedenklich.

Bedachtſamkeit, f. ſ. Bedacht.

Bedanken, (ſich) to thank, return, give, render Thanks.

Bedauren, (einen) to pity one, take Pity on him; einen Verſtorbenen, to bemoan one deceaſed, ſ. betrauren; es iſt zu bedauren, it is Pity, it is to be pitied.

Bedecken, to cover, ſhelter, ſecure, hide, *it.* cloak, palliate, conceil a Thing; als ein Hengſt die Stutte, to leap or Horſe the Mare; als ein Hund die Betze, to line the Bitch; das Bedecken, die Bedeckung, the Covering &c.

Bedeckt, covered, with a Hat on.

Bedell, ſ. Pedell.

Bedenken, (etwas) to conſider, ponder, ſift, weigh, examine, ſcan, mind, have a due Regard for; einen im Teſtament, to bequeath, give, leave, deviſe ſomething to one by Will; ſich bedenken mit etwas, to bethink one'ſelf with; wegen eines Dinges, to adviſe with yourſelf about, conſider of it; ſich lange bedenken, to boggle at; das Bedenken, die Bedenkung, Conſideration, Deliberation, Reflection &c. ſich Bedenken nehmen, (machen) to be doubtful or ſcrupulous, make Difficulty; Bedenken einholen, to aſk, crave, deſire an Advice, to ſend for it; Bedenkzeit, Reſpit or Leiſure for taking Counſel with yourſelf.

Bedenklich, doubtful, dubious, conſiderable.

Bedeuten, 1) einem etwas, to denote, declare, ſignify, intimate, give Notice of, ſ. bezeichnen; 2) einen bedeuten, to convince one; 3) anzeigen, to ſignify, betoken; das bedeutet etwas, this is not to no Purpoſe, *it.* this is a Sore-Token.

Bedeutung, f. 1) Anzeigung, the Notification, Intimation; 2) Vorherſagung, the Prediction, Preſage, Fore-Token; 3) eines Worts, the Signification, Acception, Meaning.

Bedeutlich, ſignificant, expreſſive, ſ. nachdrücklich.

Bedienen, (einen) to ſerve, attend one, do him Service, accommodate one; ein Amt, to exerciſe ſome Function, beat a Charge, adminiſter an Office; ſich eines Dinges, to make Uſe of.

Bedient ſeyn, to be in one's Service, to ſerve him, be his Servant; bedient werden, to be ſerved, attended, accommodated, uſed.

Bediente, (der) ein Bedienter, an Officer, one that is in an Office.

Bedienung, (Aufwartung) the Serving, Attendance, Courtſhip, Accommodation; eines Amts, the Diſcharge, Exerciſing of an Employment or Office.

Bedienſten, to inveſt, put into, inſtal or confirm a Perſon in an Office.

Beding, n. a Condition, Clauſe, Proviſo, Terms, ſ. Vorbehalt; 1) mit Beding, conditional, conditionally.

Bedingen, (etwas) to condition, ſtipulate, article, agree, bargain, contract, covenant; dieſes will ich mir bedungen haben, I reſerve or except that, ſ. vorbehalten; eine Waare, to cheapen.

Bedingung, f. ſ. Beding.

Bedinglich, hypothetically, conditionally.

Bedörfen, ſ. bedürfen.

Bedräuen, oder bedreuen, bedrohen, to threaten one, uſe Threats, menace, terrify, a Perſon with &c. die Bedreuung, Bedrohung, the Threatning, Menacing; bedräuet, bedrohet, threatned.

Bedrengen, (einen) to preſs, grieve, afflict, torment, trouble, clog, ſtraiten one.

Bedrengt, ein Bedrengter, preſſed, pinched, grieved, afflicted, ſtraitned, clogged, tormented.

Bedrengung, f. Bedrengniß, Affliction, Trouble, Grief, Vexation, Preſſure.

Bedünken, n. a Sentiment, Judgement, Fancy, Meaning, Opinion, Mind, Senſe, Thoughts, Adviſe.

Bedünken, (laſſen ſich) to think, believe, be of Opinion; es bedünkt mich, (mich bedünkt) methinks, I think, ſ. bedünken.

Bedungen, conditioned, ſ. bedingen.
Bedürfen, to need, want, lack, ſtand in Need of, have Need of or Occaſion for.
Bedürftig, needy, poor, indigent, ſ. arm.
Bedürfniß, f. n. the Need, Neediness, Neceſſity, Indigence, ſ. Bedürftigkeit, Mangel.
Beede, ſ. beyde.
Beehren, (einen) to honour one with, do him Honour with or by a Thing.
Beeiden, 1) etwas, to ſwear, to take Oath at; 2) einen, to take the Oath of one, bind him by it, give, adminiſter him the Oath; beeidet, ſworn, bound by Oath, under Oath, or upon Oath; ein Beeidigter, ſ. Geſchworner; die Beeidigung, the Taking an Oath, or Binding one by an Oath.
Beeidigen, to take an Oath, ſ. beeiden.
Beeifern, (etwas) to be zealous or jealous of, ſhew a great Earneſt about a Thing.
Beeinträchtigen, to prejudice, to bias a Perſon; Beeinträchtigung, f. Injury, Prejudice.
Beemſigen, (ſich) to ſtrive, endeavour, take Pains for, ſ. bemühen.
Beenwurz, f. the Herb Limonium; Weiße, Widerſtoßwurz, ſpatling Poppy.
Beere, f. a Berry; die Compoſita, ſ. bey ihrem Anfangsworte, Beerlein, n. a little Berry.
Beerbet ſeyn, to have Iſſue or Children.
Beerdigen, to bury, interr, ſ. begraben.
Beergrün, green as an unripe Berry.
Beerwein, m. Beermoſt, Rape-Wine.
Beet, n. ein Gartenbeet, a Bed or Border in a Garden.
Befahren, 1) etwas, to fear, ſ. beſorgen, befürchten; 2) mit Wägen oder Schiffen, to croſs, uſe, frequent a High-Way by Carts or Sea by Ships.
Befallen werden, (mit einer Schwachheit) to be befaln or ſtruck with an Infirmity.
Befangen werden, (mit Furcht ꝛc.) to be poſſeſſed with Fear.
Befechten, (einen Sieg) to fight a Battle, ſ. beſtreiten.
Befehden, (einen) to challenge one to a Duel, declare, denounce, proclaim one the War by a Herald; die Befehdung, f. the Challenging &c. Declaration of War &c.
Befehl, m. a Command, Order, Charge, Commiſſion, Injunction; ein göttlicher, a divine Commandment, Precept, Ordinance; ein obrigkeitlicher, an Order, Writ, Ordinance, Warrant; öffentlicher, a Proclamation, Edict, Mandate, Reſcript, ſ. Geheiß, Geboth, Befehl; Gruß, ſ. Empfehlung.
Befehlen, to command, bid, order, charge, ſ. anbefehlen, gebieten; Gott befohlen! adieu, farewell; ich habe meine Sache Gott befohlen, I have committed my Cauſe into the Hands of God.
Befehleriſch, imperious, lordly, haughty.
Befehlshaber, n. a Commander, Chief Officer, General, Governour.
Befeilen, to file about, furbiſh by Filing.
Befeinden, to envy, hate; befeindet, envy'd, hated.
Befeſtigen, beveſtigen, to fortify, ſtrengthen, make ſtrong; den Thron, to eſtabliſh, ſecure, ſettle the Throne; befeſtigt, fortified; ein befeſtigter Ort, a ſtrong Hold; die Befeſtigung, the Fortifying, Fortification &c. einer Sache, a Confirmation, Corroboration.
Befeuchten, to wet, moiſten, make wet or moiſt; die Befeuchtung, the Moiſtening.
Befinden, to find, know; vor gut befinden, to think fit; wie befindet ihr euch? how do you do? ich befinde mich wohl, I am well; das Befinden, the Finding; nach Befinden, as you think fit, according to the Circumſtances or your Judgement.
Befindlich ſeyn, to be found ſomewhere.
Beflecken, to ſpot, defile, pollute, ſtain, daub, beſmear, contaminate, foul, bemire, make filthy; eines guten Namen, to beſpatter, blot, blur one's Reputation, caſt an Aſperſion upon it; befleckt, ſpotted, befiled &c. die Befleckung, das Beflecken, a Contamination, Defiling, Pollution &c.
Befleiſſen oder befleißigen, befliſſen ſeyn, to be ſtudious, diligent, bent, addicted, given to, to endeavour, ſtrive, ſtudy, try, affect, apply to; ein der heil. Schrift Befliſſener, a Student in Divinity.
Befleißigung, Befliſſenheit, f. the Studiouſneſs, induſtrious Application, Diligence &c. befliſſentlich, with Study or Care, diligently, exactly.
Befleiſchet ſeyn, (wohl) to be well fleſhed, to be fat.
Befloſſen, (mit Blut) ſtain'd with Bloud.
Beflügelt, winged, having Wings.
Befochten, fought, ſ. befechten.
Befohlen, commanded; ſich befohlen ſeyn laſſen, to take Care of, ſ. befehlen.
Befördern, to further, advance, promote, prefer; eines Unglück, to haſten one's Misfortune; ein Beförderer, a Furtherer, Promoter, Fautor, Favourer, Patron,

Cherisher, Abettor; beförderlich, of much Aid, Assisting, helpful, s. behülflich.

Beförderung, f. the Furtherance, Promotion, Advancement &c.

Befrachten, to fraight or freight, lade, burthen; die Befrachtung, a Fraightment, Fraighting.

Befrachter, m. the Fraighter of a Ship.

Befragen, (einen) to examine, question, interrogate one, put him to the Question; sich, to enquire, ask, consult, advise yourself with &c. Befragung, f. the Questioning &c.

Befremden lassen, (sich etwas) to think it strange, wonder at it, be surprized at; das befremdet mich nicht wenig, I strange not a little at it.

Befressen, to bite or gnaw off.

Befreunden, (sich mit jemand) to befriend yourself with one, become one's Friend; Befreundung, f. a Relation, Alliance, Affinity; befreundt oder befreundet, related, allied.

Befreyen, to free, deliver, rid, release, affranchise, acquit, exempt, set or put at Liberty, set or make free.

Befreyer, a Deliverer, Setter at Liberty.

Befreyung, f. the Delivering, Delivery, Riddance, Acquitment &c. s. Entledigung, Loßlassung.

Befriedigen, to pacify, appease, atone, calm, mitigate, asswage, allay; die *Creditores*, to pay, content, satisfy your Creditors, acquit your Debts; ein Kind, to quiet, make quiet.

Befriedigung, f. the Appeasing, Contentment, Satisfaction, Paying &c.

Befugniß, f. Title, Right, Claim to.

Befugt, (berechtiget) to be intitled to, have a Right, Reason, Privilege, Power, Permission to.

Befühlen, to feel, fumble, touch, s. betasten.

Befühlet, fumbled.

Befunden, found, s. befinden.

Befürchten, to fear, be afraid of, stand in Aw or Fear of.

Beßen, to bay or bark, s. bellen.

Begaben, to endow, regale, bestow Gifts upon, s. beschenken; die Begabung, the Endowment, Qualifying &c. einer, der von Natur herrlich begabet ist, one endowed or gifted with excellent Qualities, that has rare Endowments, Parts, Advantages or natural Gifts.

Begaffen, (etwas) to stand gaping upon.

Begangen, committed, done perpetrated; s. begehen.

Begängniß, n. 1) einer Leiche, the Obsequies, Funeral, Burial: 2) seines Geburthsfests, the Celebration of your Birth-Day.

Begatten, (sich) to couple, copulate.

Begauckeln, (einen) to juggle or deceive one by Legerdemain Tricks.

Begeben, 1) sich zutragen, to arrive, come to pass, happen, fall out; es begab sich, daß er ꝛc. he chanced to &c. 2) sich eines Dinges, to resign, yield up, renounce, to forsake, quit Claim, abandon, leave, forego, abdicate, deny a Thing; 3) sich in Gefahr, to hazard or venture yourself; auf die Flucht, to betake one's self to Flight; an einem gewissen Orte, to resort to a Place; hinaus in die Welt, to lanch out into the World.

Begebenheit, f. an Occurance, Incident, Accident, Casualty, Chance, Hap, Case, Adventure, Emergency, Event.

Begegnen, 1) einem auf der Gasse, to meet with one, light upon him; 2) einem wohl oder übel, to treat or use one kindly or unkindly, deal honestly or dishonestly with him; 3) als Glück und Unglück, to arrive, befall; 4) einem Uebel, einer Unordnung, to oppose, hinder, stop, set yourself against &c.

Begegniß, f. Begegnung, a Meeting, Rencounter, Hazard, Adventure, s. Begebenheit.

Begehen, 1) einen Fehler, to commit, perpetrate, do amiss; eine Untreu an einem, to put a very faithless and shrewd Trick upon one; 2) sich wohl oder übel mit einander, to agree, live well or ill together; 3) etwas feyerlich, to celebrate, solemnize; die Begehung, the Perpetration &c. the Aggreeing together &c. the Celebration &c.

Begehr, n. die Begehrung, das Begehren, a Desire, Demand, Craving, Request, Petition, Asking.

Begehren, to desire, demand, crave, request, beg, ask, call for, solicite; einer in Unehren, to covet, lust after; Eine zur Ehe, to court, or woo one for a Wife; ein Amt, to sue for, put in for a Place; begehrt, required, requested, called for &c. s. verlangen.

Begeifern, (sich) wie ein Kind, to have slabbered, drivelled or besputtered yourself.

Begeistern, to inspire, inspirit.

Begeisterung, f. the Inspiring, Spiriting up.

Begeldert, monied, flush of Money.

Begier, f. Begierde, the Desire, Appetency, Longing, Lust after; Liebesbegier, Love-Passion, Affection, Inclination,

nation, Fondneſs; fleiſchliche, carnal Concupiſcence, Luſt, Coveting of forbidden Delight, bad Inclinations; Begierde zum Eſſen, an Appetite, Stomach.

Begierig ſeyn, (nach etwas) to be deſirous, covetous, luſting after, to long, deſire, covet; begierig eſſen, to eat greedily; begierig anſchauen, to look wantonly, luſtfully upon.

Begierlich, luſtful, leacherous, wanton; die Begierlichkeit, the Covetouſneſs, Luſtfulneſs, Wantoneſs &c.

Begießen, (Pflanzen) to water, ſprinkle, aſperſe with Water; die Naſe, to fuddle your Noſe; er hatte die Naſe ein wenig begoſſen, he was ſomewhat ſucky or addle-pated; einen Braten, to baſt; das Begießen, the Watering &c.

Beginnen, n. an Undertaking, Action, Doing.

Beginnen, to begin, ſ. anfangen.

Beglauben, to atteſt, make believe, aver, avouch; beglaubt, believed, truſted, credited, warranted, authentic, ſ. glaubhaft, glaubwürdig.

Begleiten, (einen) to accompany or attend one, go or come along with him, conduct, guide, lead him, keep him Company, ſ. Geleite geben; ein Schiff zur See begleiten, to convoy; Gott begleite euch! God ſpeed you well, farewell!

Begleiter, m. a Companion, Attender, Guard, Convoy.

Begleitung, f. the accompanying Guard, Convoy &c.

Beglücken, to make or render happy; beglückt, happy, bleſſed, proſperous.

Begnaden oder begnadigen, to favour, ſhew Favour; einen Miſſethäter, to ſhew Grace, ſend Pardon, grant him his Life.

Begnadigt ſeyn, to be in Favour, be the Prince's Favourite, Minion, Darling.

Begnadung, f. Begnadigung, Grace, Favour, Pardoning, Gratifying.

Begnügen, (ſich) oder ſich begnügen laſſen, to be contented, ſatisfied, pleaſed, acquieſcing with what one has or receives.

Begnüglich, contentful, eaſily to ſatisfy.

Begnüglichkeit, f. the Contentedneſs, Satisfaction &c.

Begonnen, begun, ſ. beginnen.

Begoſſen, watered, ſprinkled, ſ. begießen.

Begraben, to bury, interr, commit to the Ground.

Begräbniß, die Begrabung, f. the Sepulture, Funeral, Burial, Interrment, Obſequies, funeral Solemnities; ein Begräbniß, (Grab) a Burying Place, Sepulcher, Monument.

Begraſen, (eine Wieſe) to grow graſſy; (ſich) to thrive, become rich.

Begreifen, 1) mit Händen, to feel, handle, grope, grabble, fumble, touch, ſ. betaſten; 2) in ſich faſſen, to comprehend, contain, hold, include; 3) verſtehen, to apprehend, perceive, conceive, underſtand; 4) einen auf friſcher That, to catch, ſurprize one in the Fact, ſ. ergreifen.

Begreiflich, intelligible, eaſy to apprehend, comprehenſible; das Begreifen, the Fumbling, Groping &c.

Begrenzen, to confine, limit, circumſcribe, ſet, appoint the Extent or Boundaries.

Begriff, m. 1) Verſtand, the Judgement, Reach, Underſtanding; 2) der Innhalt, the Contents, Tenor, Summary; ein kurzer Begriff, an Abridgement, Abſtract, Epitome, narrow Compaſs; 3) im Begriff ſeyn, to ſtand upon the Brink, to be about to do.

Begriffen, fumbled, comprehended &c. ſ. begreifen; in etwas begriffen ſeyn, to be about, be at, be a doing, have in Hand.

Begrüßen, (einen um etwas) to requeſt, aſk, crave, entreat, deſire one friendly for a Thing; die Begrüßung, the Salutation, Greeting.

Begucken, to behold, look attentively upon, ſ. beſehen, beſchauen.

Begunnen haben, to have begun, ſ. beginnen.

Begünſtigen, to favour, gratify, ſhew Favour or beſtow Favour upon.

Begürten, to gird about.

Begürtet, wearing a Waſt-Belt.

Begüttern, to enrich, make wealthy; begüttert, opulent, rich, wealthy, well lined or ſtocked, well to paſs, able in Eſtate, ſ. reich, wohlhabend.

Begütigen, to appeaſe, ſ. befriedigen.

Begütigt, appeas'd, ſatisfied.

Begütigung, f. the Appeaſing, Satisfying.

Begypſt, laid over with Stuck.

Behaart, well haired, having thick Hair.

Behacken, to lop, cut about, ſ. behauen; die Weinſtöcke, to dig or grub your Vines; behackt, lop'd.

Behaftet, (mit Schulden) to be in Debts, indebted, charged or loaden with Debts; mit Laſtern, to be liable, inclined, ſubject to; mit Krankheit, to be affected, afflicted, troubled with; mit der Peſt, to be infected with the Plague; mit Schwermuth, to be taken, poſſeſſed, attainted with Melancholy.

Behagen, to pleaſe, ſ. gefallen.

Behäglich, pleaſing, agreeable, delightful, grateful, acceptable.

Behäglichkeit, f. the Agreeableneſs, Delight, Pleaſure, Comfort.

Behägen, ſ. bezäunen.

Behalt, m. the Remembrance; **meines Behalts**, for ought I remember.

Behalten, (etwas) to keep, retain, preſerve; **das Feld**, to ſtand Maſter of the Field, to win or get the Victory; **im Gedächtniß**, to remember, keep in Remembrance.

Behalter, m. a Safe, Caſk, Shrine, ſ. **Schrank**, **Fiſchhalter**.

Behältniß, n. a Reſerver, Conſervatory.

Behandeln, to handle, negotiate, tranſact, treat, manage, agitate.

Behändigen, to hand a Thing, deliver, convoy, conſign in to one.

Behangen, to hang about, furniſh with Hangings; **woran behängen bleiben**, to be engaged, intangled, caught ſomewhere.

Beharnen, to bepiſs.

Beharren, to perſevere, perſiſt, continue, be conſtant to the End.

Beharrlich, conſtant, ſtedfaſt, permanent, aſſiduous, continuous, laſting, perſevering, perſiſting; **die Beharrlichkeit**, the Conſtancy, Perſeverance, Permanency, Aſſiduity, ſ. **Standhaftigkeit**.

Behäubeln, (einen Falken) to hood a Hawk.

Behauchen, to breathe upon.

Behauen, to hew, lop, prune, ſhred, cut out or about.

Behaupten, to maintain, defend, aſſert, prove, verify, ſupport; **behaupten wollen**, to pretend; **die Behauptung**, the Maintenance &c.

Behauſen, to lodge a Stranger, ſ. **beherbergen**.

Behauſung, f. the Lodging, ſ. **Beherbergung**, **Wohnung**.

Behelf, m. a Pretence, Shift, ſ. **Vorwand**.

Behelfen, (ſich) to be contented with, make Shift with; **er behilft ſich mit Ausflüchten**, he uſes Shifts and Evaſions; **behelflich**, ſ. **behülflich**.

Behend, agile, prompt, quick, nimble, ſ. **hurtig**, **geſchwind**; **die Behendigkeit**, the Agility, Activity, Swiftneſs, ſ. **Geſchwindigkeit**; **Behendigkeit iſt keine Hexerey**, Subtlety is better than Force; **behendiglich**, ſ. **hurtig**, **ſchnell**.

Behenken, ſ. **behangen**.

Beherbergen, to lodge, harbour, entertain, take in.

Beherrſchen, to ſway, rule, govern, domineer.

Beherrſcher, m. a Ruler, ſoverein Governour; **Beherrſchung**, f. the Dominion, Sway, Maſterſhip, Domineering.

Beherzigen, to take to Heart, conſider, mind, ponder ſeriously, ſ. **erwägen**.

Beherzt, ſtout-hearted, couragious, valiant, bold, daring, reſolute; *adv.* couragiously, briſkly, fiercely, ſtoutly &c.

Beheulen, to howl and cry for a Thing, bewail, lament it.

Behexen, to bewitch, charm, inchant.

Behobeln, to plane, ſmoothen with a Planer.

Behölfen, made uſe of, made a Shift with, ſ. **behelfen**.

Behölzt, **ein behölztes Feld**, woody, full of Woods.

Behorchen, (einen) to hearken one privily, liſten to what he is talking of, to eavesdrop; **Behorcher**, a Liſtener, Eaves-Dropper.

Behuf, m. the Behoof, Behalf, Utility, Advantage.

Behülflich, helpful, uſeful, profitable, ſerviceable.

Behülflichkeit, f. a Promptneſs of Succour and Help-fulneſs.

Behüllen, (einen Falken) to hood a Hawk.

Behunden, (ein Wild) to unleaſh, ſlip or let go the Hounds after a Deer.

Behüten, to keep, watch, preſerve, guard, ſave, ſpare, protect, ſ. **bewahren**; **behüte Gott!** bleſs me! God forbid! **Gott behüte euch!** God be with you! (have you in his Keeping!) **Behüter**, a Warden, Warder, Protector; **Behütung**, f. Cuſtody, Guarding.

Behutſam, heedful, wary, mindful, circumſpect, watchful, prudent, ſ. **fürſichtig**; **Behutſamkeit**, f. the Heedfulneſs, Warineſs &c. **behutſamlich**, heedfully &c.

Bejahen, to affirm, avouch, aſſert, avow; **bejahender Weiſe**, affirmatively.

Bejahrt, of Age, ſtricken in Years.

Bejahung, f. Affirmation.

Bejammern, to regret, commiſerate, bewail, bemoan, deplore; **bejammernswerth**, deplorable, worthy of Compaſſion.

Beiche, f. a Buke of Clothes.

Beichen, (die Wäſche) to buke your foul Linnen.

Beichkeule, f. a buking Beetle.

Beicht, f. the Confeſſion.

Beichten, to confeſs (your Sins) ſay your Confeſſion; **Beichtgeld**, n. **Beichtpfenning**, m. Shrove-Money; **Beichtkind**, n. a Shriveling, ghoſtly Child, Penitent; **Beichtvater**, m. a Confeſſor, ghoſtly Father; **Beichtzeit**, f. Shrove-Tide; **Beichtzettel**, a Shrift, Shrove-Ticket.

Beide, ſ. **beyde**.

Beil, n. a Hatchet, Mallet, Ax; **ein Metzgersbeil**, a Butcher's Cleaver; **ein Holz-**

beil

beil, a Wood-Cleavers-Ax; ein Richtbeil, a Chopping-Ax; Beilstiel, m. the Hatchet-Helve.

Bein, n. (der Knoche) the Bone; das Schenkelbein, the Shank-Bone, Thigh; Schienbein, the Shin-Bone; die Beine, (Füße) the Shangs or Legs; ein Beinbruch, the Breaking of a Leg; Beinharnisch, Cuisses, Harness for the Thigh; Beinhart, Beindürre, as hard, as dry as a Bone; Beinhaus, n. the Charnal-House; beinen, beinern, of Bone.

Beinen, (auf den Beinen haben, eine stehende Armee) to have a standing Army.

Beinholt, Privetor, Prime-Print, s. Reinweiden.

Beinicht, bony, full of Bones; langbeinicht, long-legged; dreybeinicht, three-footed; Beinlein, n. a little Bone; Beinröhre, f. the Shank of a Bone; Beinschienen, Splints; Beinkleider, Breeches, s. Hosen.

Beißel, m. Keilwerk, a Beetle, a Chisel, s. Rammler, Meissel.

Beißen, (mit den Zähnen) to bite, als Essig, Pfeffer ꝛc. to bite, be keen, sharp, tart, poinant; sich herum beißen, wie Hunde; to wrangle, quarrel together; weder zu beißen noch zu brocken haben, to have nothing at all to live upon.

Beißig, apt to bite.

Beißkohl, Beet, s. Mangold.

Beißzange, f. a Pair of Nippers or Pincers; Beißzänglein, a Pair of Tweezers.

Beizen, (Vögel) to lay a Bait for Birds, (mit Falken) to let fly the Hawk at Birds; etwas einbeizen, to steep, infuse, soak, macerate, pickle.

Bekacken, to beshite, bewray, befoul.

Bekämpfen, to assault, impugn, overcome, s. bestreiten.

Bekannt, oder bekennet haben, to have confessed, owned, s. bekennen.

Bekannt (seyn) to be known,

Bekannt werden, to become acquainted or renownd.

Bekannt machen; to make acquainted with; sich, to make yourself known or spoken of; sich etwas, to learn by Heart; einer von meinen Bekannten, an Acquaintance of mine; vor bekannt annehmen, to take it for granted, allow of, approve.

Bekanntlich, bekanntermaßen, confessedly, notoriously, manifestly.

Bekänntniß, f. n. the Confession.

Bekanntschaft, f. the Acquaintance, Familiarity.

Bekehren, (einen) to convert or turn one, sich, to mend, repent, turn yourself from Wickedness; ein Neubekehrter, a Convert, Proselyte; die Bekehrung, eines Ungläubigen, the Conversion of an Infidel; (des Lebens) the Amendment, Repentance, s. Besserung.

Bekennen, (etwas) to confess, own, acknowledge, avow, aver, avouch, grant; sich zu etwas, to profess (a Religion) own or declare one's self of it.

Bekenntniß, s. Bekänntniß.

Bekenner, m. (des Christenthums) a Confessor, Martyr.

Bekitzen, (sich mit etwas) to meddle with, s. vermengen.

Beklagen, (einen) to pity, regret, commiserate one; sich über etwas, to complain of, make Complaints of; der Beklagte, the Defendant, he that is accused, indited, arraigned, impeached; Beklagung, f. s. Klage, beklagenswürdig, worthy to he lamented or regretted.

Bekleben, (eine Wand) to plaister, dawb a Wall; bekleben bleiben (am Vogelleim) to cleave or stick to.

Beklecken, (etwas) to bespot, bemire; bedaggle, bespatter, bedash, defile, stain, foul, dawb, blot, blur; bekleckst, blur'd.

Bekleiben, to thrive; take Root, begin to grow.

Bekleiden, to clothe, attire, accoutre; die Armen, to find Clothes for the Poor; ein Amt, to be invested with an Office, exercise it; sauber bekleidet, finely clothed, dressed, arrayed, accoutred, decked, attired.

Bekleidung, f. the Clothing, Raiment, s. Kleidung.

Bekleistern, to palliate, cloak; bekleistert, plaister'd; Bekleisterung, f. a Plaistering.

Beklemmen, to pinch, straiten; ein beklemmtes Herz, a sore afflicted, straitened Heart.

Beklügeln, s. betadeln.

Beklunkern, to dawb or bespatter with Dirt; beklunkert, made dirty, bedaggled, smutty, bemired.

Bekommen, (etwas) to receive, get, acquire, wohl oder übel, to be healthful or not; wohl bekomm es euch! much good may it do you!

Bekösligen oder bekosten, (sich) to pay for your Victuals; einen, to find one Alimentation or Sustentation, bear the Cost and Charges of his Victuals.

Bekräftigen, to confirm, aver, avow, avouch, approve, ratify; Bekräftigung, f. the Confirmation &c.

Bekränzen, to put a Garland upon one's Head.

Bekriegen, (einen) to make War upon one, wage War with him; Bekrieger, a Assaulter; Bekriegung, f. an Assault by War.

Bekrochen, crept or crawled over, f. kriechen.

Bekrönet, crowned, wearing a Crown.

Bekrönung, f. Coronation.

Bekümmern, (sich über etwas) to be sad, solicitous, concerned, troubled with, in Pain for it, to afflict yourself about it; sich um etwas, to trouble, meddle yourself with, pry into, concern yourself with it.

Bekümmerniß, f. Affliction, Incumbrance Sorrow, Pain, Trouble, Grief, Anxiety, Vexation, Anguish of Mind; bekümmert, incumbred, sorrowful, sad &c.

Beküssen, f. küssen.

Belachen, to laugh at, deride, mock.

Beladen, to load, lade, charge, burden; beladen seyn, to be laden, overcharged, f. überladen.

Belagern, oder belägern, to beleaguer, besiege, lay Siege, beset, surround, incompass a Town; Belagerung, f. the Beleaguering, Besieging, Siege.

Belang, m. die Wichtigkeit einer Sache, the Weight or Importance of a Matter.

Belangen, 1) einen, to attain, overtake, outreach one, come at him; gerichtlich, to go to Law with one, sue him at Law; 2) betreffen, to belong, concern, touch, appertain to; was mich belanget, as for me, f. anlangen.

Belasten, (mit etwas) to charge one with a Thing.

Belästigen, (einen) to molest, trouble, vex, clog, f. beschweren; Belästigung, f. Charge, Molestation.

Belauben, (einen Weinstock) to unleave, prune a Vine; dick belaubet, full of Leaves, tufty.

Belaufen, 1) sich, auf so und so viel, to amount to; sich als Hunde, to couple for Generation, to line a Bitch.

Belauren, belauschen, (einen) to lurk, snook, hearken, listen privily to what one is talking of, to lye lurking, play the Eavesdropper.

Beleben, to animate, quicken, enliven, give Life to, Belebung, f. the Animating &c. der Frucht im Mutterleibe, the Animation; belebt, courteous, ciuil, well-bred, f. aufgeweckt, lebhaft.

Belecken, to lick; einander belecken und belappen, to lick and lap one another.

Beleg, (des Rocks) the Border, Seam, f. Saum, Bordirung.

Belegen, (einen mit Arrest) to incumber, arrest, attach one's Body or Estate; mit Schatzungen, to impose Taxes; 2) etwas mit gutem Beweis, to legitimate, give good Proof for; 3) eine Stutte, to horse a Mare; 4) einen Rock, to border, lace, edge, stitch, seam a Coat; 5) einen Ort, mit Steinen, to overlay a Place with Stones.

Belehnen, (einen) to infeoff, invest one with an Estate; belehnt werden, to be put into the Possession of a Fee; ein Belehnter, Infeoffed; die Belehnung, the Investiture.

Belehren, einen eines bessern, to give one a better Information of a Matter; sich belehren lassen, to take Advice, Counsel, Information, to be advised &c.

Belehrung, f. an Information, Advice.

Belehrer, Instructor, Informer.

Beleiben, einen Leib machen, to form into a Body; beleibt, bodied, in a good Plight.

Beleidigen, to offend, wrong, injure, abuse, affront, outrage one; die Majestät, to be guilty of Treason; Beleidiger, m. the Offendant, offensive, injurious Party.

Beleidigte, m. f. the offended, injured, wronged, abused Party.

Beleidigung, f. the Offence, Injury, Wrong, Abuse, Outrage.

Belesen, 1) einen Acker, to pick up the Stones, cleanse a Field of them; 2) der viel gelesen hat, well read, that hath read much.

Beleuchten, to lighten, enlighten, bring Light into, lighten into; beleuchtet, enlighten'd; Beleuchtung, f. Enlightening.

Belfern, wie ein kleiner Hund, to whilk.

Belferer, a Yelper.

Belieben, to be pleased with (or to do) a Thing, to like, love, list it, take it for good; was beliebt euch, (what's) your Pleasure? what do you want, or desire? nach Belieben, as you please, according to your Pleasure, yes and please you.

Beliebig, agreeable, pleasing, to your Liking or Pleasure,

Beliebt, beloved, dear, graceful; sich beliebt machen, to indear one'self: Beliebung, f. an Appetite, Desire, Pleasing.

Beliegen bleiben, to continue, rest, abide or remain laid or lying on the Ground.

Belisten, to insnare, decoy, f. überlisten.

Bellen, to bark, bay (as a Dog) das Bellen, the Barking.

Belobt, praised, famous.

Belobt seyn, to be praised or renown'd.

Beloffen,

Beloffen, (mit Schimmel) to be grown hoary or mouldy; ſich beloffen haben, als eine Bete, to be lined by a Dog, be quick with Puppies, ſ. belaufen.

Belogen, belyed, ſ. belügen.

Belohnen, to reward, recompenſe, remunerate, retribute, requite, retaliate.

Belohner, a Rewarder, Remunerator; die Belohnung, the Reward, Recompence, Remuneration, Retribution; Retaliation, Requital, ſ. Vergeltung.

Belockel, m. Sort of a precious Stone,

Belt, der, 1) die Oſtſee, the East-Sea, Baltick-Sea; 2) der Belt zwiſchen Finnen und Seeland, the Belt or Paſſage betwixt Finnen and Sea-Land.

Beluchſen, (einen) to cozen, ſ. betrügen.

Belügen, (einen) to bely, ſpeak ſally of one, ſ. verleumden.

Beluſtigen, (ſich an etwas) to delight in, take your Delight or Pleaſure, Recreation, divert yourſelf; Beluſtigung, f. the Delight, Pleaſure, Recreation, Divertiſement &c. ſ. Ergetzung.

Belz, m. a Furr, Skin, Pelt; Belzhändler, a Furrier, Fellmonger; Belzrock, a furred Coat; Belzſammt, Shag, Pluſh, ſ. Plüſch; Belzſtiefel, furred Boots; Belzwerk, Furrs.

Belzen, to graft, graffe, inſert, ſ. impfen; das Belzen, the Grafting, ſ. pfropfen; ein Belzer, a Grafter; 2) der Belzer, Belzreiß, the Graft, Scion; 3) a Skinnet, ſ. Kürſchner; belzen oder belzern, furred.

Belzig, oder belzicht, (als Rüben, Rettige ꝛc.) ſtringy, full of Strings.

Bemächtigen, (ſich eines) to make yourſelf Maſter of, ſeize upon, take in Poſſeſſion, get a full Power upon.

Bemahlen, to paint a Thing over.

Bemähnt, having a Mane.

Bemakeln, to belpot, ſ. beklecken.

Bemänteln, to palliate, colour, cloak, diſguiſe a Thing; Bemäntelung, f. Palliation, Colouring; bemäntelt, palliated, excuſed, diſguiſed.

Bemauern, to ſtrengthen or incompaſs with a Wall; bemauert ſeyn, ſurrounded with a Wall.

Bemeiſtern, (ſich eines) ſ. bemächtigen.

Bemeiſtert, maſter'd.

Bemelden, to mention.

Bemeldete, (der, die, das) the above mentioned, aforeſaid.

Bemerken, (etwas) to obſerve, note, mark, remark, make or take Notice of a Thing.

Bemittelt, opulent, wealthy, ſ. reich.

Bemühen, 1) ſich, to endeavour, ſtrive, labour, try, take Pains, make your Efforts; 2) einen, to trouble, moleſt, incommode one, give, cauſe, make him Pains, Trouble. –

Bemühung, Bemühen, f. Trouble, Moleſtation &c.

Bemüßigen, to amuſe; ſich bemüßiget finden, to be obliged or forced to.

Benachbart, neighbouring, *it.* adjacent, confining; Benachbarte, Neighbours, ſ. Nachbar.

Benachrichtigen, (einen) to adviſe, advertiſe, inform one, keep one adviſed, ſend him Word, give him Notice or Account of; Benachrichtigung, f. the Information, Advice, ſ. Nachricht.

Benachtheiligen, to prejudice one, do him Hurt or Damage, cauſe him Harm, Loſs, Detriment; Benachtheiligung, f. Detriment, Prejudice, Hurt.

Benagelt, naild, faſtened with Nails.

Benagen, to gnaw, nibble,

Benähen, to ſeam or ſtitch a Thing

Benähmen, to name.

Benahmt, named or renown'd.

Benaſchen, to taſte privily of &c. Benaſchen, n. the ſecret Taſting of.

Bendig, tamed, broken, bändig machen, ſ. zähmen.

Beneben, benebſt, beſide, beſides, more over, further more, together with.

Benedeyen, to bleſs, ſ. ſegnen; Benedeyung, f. Benediction &c.

Benedictiner, (Mönche und Nonnen) Benedictins, Benedictine Monks or Nuns.

Benedictenwurz, the Herb Avens.

Benehmen, to abate, deprive, take away from, abridge, weaken; das benimmt der Sache nichts, that derogates nothing of the Matter, does it no Prejudice, Hurt, Damage; die Ausſicht, den Proſpect, to ſtop the Sight or Proſpect; Benehmung, f. Privation, Depriving.

Beneiden, (einen) to envy one, be uneaſy at another's Succeſs; Beneidung, f. the Envying.

Benennen, to name, appoint, nominate, mark out, aſſign, ſignify, determine, depute; Benennung, f. the Nomination, Appointing &c.

Benetzen, to bewet or moiſten, ſ. befeuchten.

Bengel, m. 1) Prügel, a Baſton, Cudgel, Club; 2) an einer Glocke, ſ. Schwengel; 3) ein grober, a Bumkin, Dunce, Block-head, Logger-head.

Benienen, ſ. benennen.

Beniemte, der, die, das, the ſaid, mentioned.

Benommen, taken away, ſ. benehmen.

Benothigt

Benöthigt seyn, to need, stand in Need of, want, lack a Thing, s. bedürftig.
Bensel, m. a Pencil, s. Pinsel.
Benutzen, benutzigen, to use or imploy. s. nutzen.
Benzoin, m. Benjamin.
Beobachten, (etwas) to observe, consider, take Notice of, be heed-or mindful of or attentive to; Beobachtung, f. the Observance, Punctuality, Exactness.
Beordern, to order or command one, to give or send Order to do a Thing.
Bepaaren, to couple or match.
Bepacken, to pack up or about.
Bepanzern, to put on a Coat of Mail, or Habergeon.
Bepfählen, to impale, set Pales about.
Bepflanzen, to plant with Trees &c. fill with Plants.
Bepissen, to bepiss.
Bequem, proper, fit, convenient, accommodated, apt, commodious, opportune, suitable; bequem machen, to adapt, fit, make fit for, or to.
Bequemen, (sich zu etwas) to accommodate yourself to, to yield, submit to, condescend.
Bequemlich, *adj.* s. bequem, *adv.* properly, conveniently &c. Bequemlichkeit, f. Conveniency, Commodiousness, Opportunity.
Bequemung, f. an Accommodating, Yielding, Adapting &c,
Ber, der Bergel, a Boar, s. Eber.
Berahmen, ein Gemählde, to environ with a Frame; eine Zeit, s. beraumen.
Berathen, (sich) to take Counsel or Advice; seine Tochter, to marry your Daughter; Gott berathe euch! God help you.
Berathschlagen, (sich) to deliberate, consult, debate.
Berathschlagung, f. Deliberation, Consultation.
Berauben, (einen) to rob, plunder one, s. plündern; einen eines Dinges, to bereave, depriue one of a Thing.
Beraubung, f. the Robbing, Depriving.
Beräuchern, to perfume, besmoak; Beräucherung, f. the Perfuming of &c.
Beräuchert oder beraucht, besmoaked.
Beraumen, (eine Zeit) to appoint a Time, s. anberaumen.
Berdumen, to appoint, s. anberaumen.
Berauschen, to fuddle.
Berauschet, fuddled, deeply cut, drunk.
Berberbeer, Berberitzen, Barberries, s. Preißelbeeren.
Berkan, m. Barracan.
Berechnen, to account with one, make or cast up an Account; einem etwas anrechnen, to place, put to his Account.
Berechtigen, (einen) to give one Right or Title to, intitle him; berechtiget seyn, to be intitled to, have a Right, Power, Authority or Claim to.
Bereden, (einen wozu) to persuade one, make him believe; sich selbst, to fancy, imagine, frame yourself a Conceit, sich mit einem, to deliberate, confer, talk, advise, communicate, concert with one; einem bereden, to talk ill of, reprehend, blame, s. tadeln, verleumden.
Beredt, beredet, persuaded, induced, inticed to &c. 2) beredt, eloquent, of a flowing or easy Delivery or Utterance.
Beredsamkeit, f. the Eloquence or Art of speaking pertinently and gracefully.
Beredung, f. the Persuasion or Talking of a Person.
Beregen, s. berühren.
Beregnet, wetted by Rain,
Bereichern, to enrich, make rich.
Bereifen, to cover with Hoar-frost; bereifet, all overdrizled with Hoar-frost, rimy, all hoary by Rime; Bereifung, f. the Being covered with Rime, Bedewing.
Bereit, ready, prompt, prepared, inclined, to.
Bereit, already, s. bereits.
Bereiten, to make or get ready, prepare, dress, fit, order, ordain &c. 2) ein Pferd, to ride, break, manage a Horse; eine Gegend; to ride round about.
Bereiter, m. a Riding-Master.
Bereits, already, s. schon.
Bereitschaft, f. the Readiness, Preparation, Provision, Furniture; bereitschaftlich, provisionally.
Bereitwilligkeit, f. a Promptness, Ready Willingness of Serving.
Berennen, to attack, block up a Town, to invest, circumscribe it; Berennung, the Blockade.
Bereuen, (etwas) to repent of, relent at, regret, be sorry of or for; bereuend, repenting, regretting.
Bereuung, f. Repentance, Sorrow for past Deeds.
Berg, m. a Hill or Mountain; ein kleiner, a Hillock, s. Hügel; die Spitze eines Berges, the Top, Pitch, Knoll, Ridge, Height of a Hill; unten am Berge, at the Foot of Hill; hintern Berg halten, to dissemble, keep back, withhold your Design; Berg an, up the Hill, in a Rising Ground; Berg ab, down the Hill, in a Declivity;

die Haare ſtunden mir zu Berge, my Hairs ſtood at an End.

Bergamotten, f. Bergamot-Pears.

Bergampfer, m. the great Dock.

Bergblau, n. Lapis Lazuli.

Bergdiſtel, ſ. Diſtel.

Bergdole, f. ein Vogel, Jack-Daw.

Bergen, to hide, conceal, cover, keep ſecret, hidden, cloſe, ſ. verhälen.

Bergerzt, n. Ore; Berggang, m. a Mine, the Way, Turning, Winding of a Mine; Berggelb, ſ. Ockergelb; Berggenoß, a Partner in a Mine, a Member of the Adventurers on a Mine; Berggrün, n. natural Borax; Berghauer, ſ. Bergmann; Berghauptmann, the Intendant, Surveyor of Mines; Berghuhn, n. a Wood-Cock, wild Hen; bergicht, hilly, mountainous, full of Hills; Bergknappe, ſ. Bergmann; Berglein, n. a Hillock, little Hill; Bergmann, a Miner, Workman in Mines; Bergmeiſter, the Bergh-Maſter, Bailiff or Chief Officer among the Miners: Bergmünze, f. Calamint, Origany; Bergordnung, f. the Orders, Conſtitution of Mines; Bergrath, m. the Council, Aſſembly of the Chief Officers of Mines; Bergrecht, n. the Laws, Statutes of Mines; Bergroth, n. red Oker; Bergſalz, n. mineral Salt, Sal-Gemmæ, Bergſtadt, f. a Town in ſuch Parts where Mines are, Bergwachs, n. a Kind of pitchy Clay; Bergwerk, n. a Mine, Mine-Work, Minery; Bergzinnober, natural-Cinnober.

Bericht, m. Notice, Advice, News &c. ſ. Nachricht, Unterricht.

Berichten, 1) to adviſe, advertiſe, inform, acquaint one with, give Notice or Intelligence of, make one known, let him know; 2) einen ſterbenden, to give one on the Death-Bed the Sacrament.

Beriechen, (etwas) to ſmell to a Thing, put it to the Noſe for to ſmell it.

Beril, m. the Beryl.

Beringet, (ſeyn) to wear a Ring. Iſt die Jungfer beringet, ſo iſt ſie auch ſchon bedinget, a Damſel wearing a Ring proves to be betrothed.

Beritten ſeyn, to be mounted, ſit on Horſe-back, have an Horſe: ein wohlberitten Pferd, a well managed Horſe.

Beritzen, to ſcrape the Surface a little.

Beruhardiner, (Mönche und Nonnen) the Bernhardines.

Bernſtein, m. gelber, yellow Amber; grauer, Amber-greeſe; ſchwarzer, ſ. Agat.

Berochen, ſmelled to, ſ. beriechen.

Beroſten, to grow ruſty.

Berſten, to burſt, ſplit, crack, chap, chink, gape.

Bertram, m. Battram-Wort, Pellitory of Spain.

Berüchtigen, to decry, defame, traduce one; übel berüchtiget, ill renowned, in an ill Report.

Berücken, (einen) to overtake, ſurprize or catch one, ſ. betrügen; Berückung, f. an Overtaking.

Beruf, m. a Vocation, Calling, State, Condition, Function, Office, Charge.

Berufen, 1) einen, to call one to an Office, ſend him a Vocation; zuſammen berufen, to call together, ſummon; 2) ſich auf ein höheres Gericht, to appeal to a higher Court of Juſtice; auf einen Ort, to refer to; 3) berufen ſeyn, to be cried up, famous, ſ. berühmt.

Beruhen, beſtehen, to conſiſt, depend on; beruhen laſſen, to defer, put off, remit a Matter to a more convenient Time; dabey beruhen, to acquieſce in.

Beruhigen, to quiet, appeaſe, tranquillize, ſ. befriedigen, ſtillen; Beruhigung, f. an Appeaſing, Mitigating, Aſwaging, Quieting.

Berühmen, (ſich eines Dinges) to boaſt, crack, brag, vapour of, glory in.

Berühmt, celebrious, eminent, famous, renown'd, known abroad; ſich berühmt machen, to diſtinguiſh one'ſelf, get or aquire Fame.

Berühren, to touch a Thing; eine Sache kürzlich, to touch, mention a Matter only a little by the Way.

Berührung, f. the Touching, Feeling.

Berupfen, to plume, pluck off the Feathers; einen, to fleece one, rop or wipe him of his Money; berupft, plumed.

Berußen, to beſmut with Soot.

Beſaan, f. das hinterſte (Creutz) Segel, the Mizzen.

Beſacken, to furniſh, fill the Bags or Pockets.

Beſäen, to ſow a Field with Seed &c. beſäet, ſowed, ſown, ſet; Beſäung, f. the Sowing with Seed.

Beſage, (des Protocolls) as appears by the Protocol; beſagter maßen, after the ſaid Manner.

Beſalben, to anoint, beſmear.

Beſamen, to caſt forth, run to Seeds, multiply by Seed; *it.* to impregnate or make one conceive; beſamet, impregnated; Beſamung, the Ingendering, Production by Seed.

Beſänftigen, to appeaſe, pacify, calm, aſwage, mitigate, ſoften, atone, ſ. begütigen; beſänftiget, appeaſed, aſſwaged; Beſänftigung,

sänftigung, f. the Appeasing, Composing, Calming.

Besatzung, f. the Garrison.

Besaufen, (sich) to fuddle one's self, drink till one is tipsy; besoffen, fuddled, sucky, addle-pated.

Beschaben, to shave, scrape.

Beschädigen, to hurt, wound, damage in damage; der Mehlthau beschädiget das Korn, the Mealdew blasts or blights the Corn; Beschädigung, f. the Hurt, Damage.

Beschaffenheit, f. the Quality, Disposition, Condition, Nature, Property, Temper, State, Constitution, Circumstances, f. Gestalt.

Beschaffen seyn, to be qualified, disposed, conditioned, natured, tempered, constituted.

Beschäftigt seyn, to be busy or busied, occupied, employed, taken up, incumbred with Businesses.

Beschäftigung, f. the Being busied or Occupation.

Beschälen, to peel about.

Beschämen, (einen) to shame one, make him blush, ashamed, confounded; beschämt werden, to be made ashamed or put to Blush; Beschämung, f. the Making one ashamed.

Beschären oder bescheeren, to shave.

Beschatten, to overshadow, cast a Shadow upon, adumbrate; beschattet, overshadow'd; Beschattung, f. an Overshadowing.

Beschauen, to view, behold, see, regard, contemplate, consider, look, stare, gaze at or upon; it. to speculate, meditate, muse upon; beschauet, view'd, regarded, contemplated; beschaulich, speculative, contemplative.

Beschauung, f. the Viewing, Speculation, Contemplation &c.

Bescheeren, to shave, beschären, bescheeren; geben, verleihen, to bestow, give, grant; Bescherung, f. s. Christgeschenk.

Bescheid, m. an Answer, Return, Sentence, Decree, Order, Condition; Bescheid thun, to pledge one, do, make him Reason; Bescheid wissen um etwas, to know or understand a Thing well.

Bescheiden, 1) einen, to appoint or assign one; vor den Richter, to indite, call or summon one; einem etwas im Testament, to bequeath; der beschiedene Theil, m. allotted Share, what is destined or designed for one's Share; 2) sich, to yield, acquiesce; 3) bescheiden, discreet, sober, modest, temperate &c. s. höflich, sittsam.

Bescheidenheit, f. the Discretion, Modesty, Sobriety &c.

Bescheinen, (etwas) als die Sonne) to shine upon; Bescheinung, f. the Shining upon.

Bescheinigen, (etwas) to attest, witness, recognize, acknowledge, certify.

Bescheinigung, f. a Hand-Writing, Attestation, an Acquittance or Obligation, s. Schein, Quittung.

Bescheißen, to beshite, bewray; it. to cozen or cheat one; Bescheißerey, f. s. Betrug.

Bescheller, m. Stallion, s. Springhengst.

Beschenken, (einen) to regale one, make him a Present, bestow something upon him; beschenkt werden, to receive a Present, accept of it; Beschenkung, f. the Regaling, &c.

Bescheren, to give, allow, afford, s. bescheeren; beschert, sent by God; Bescherung, f. a bountiful Giving, Largess, s. Christgeschenk.

Beschicken, 1) einen, to send to one; 2) sein Haus, to set in Order, dispose of, take Care of.

Beschieden, s. bescheiden.

Beschießen, to canonade, bombard, fire upon.

Beschiffen, to navigate; ein Fluß, so beschiffet wird, a navigable River.

Beschimmeln, to grow hoary, white, mouldy.

Beschimpfen, to affront, abuse, dishonour, defame, revile; beschimpft, affronted, abused, insulted; Beschimpfung, f. an Affront, Injury, Abuse.

Beschinden, (einen) to skin, strip, fleece, pill and poll or shave one.

Beschirmen, to protect, secure, shelter, cover, s. beschützen.

Beschirmer, a Protector, Defender &c.

Beschirmung, f. the Protection &c.

Beschissen, (und betrogen) cozen'd and cheated, abused and bewrayed.

Beschlafen, (eine) to lye with a Woman and get her with Child, to deflowr, debauch one; etwas, to take Counsel with your Pillow, advise with the Night.

Beschlag, m. (eines Dinges) the Bands of a Thing; an einem Buch, the Buckles; auf Waaren, an Embargo.

Beschlagen, 1) ein Pferd, to shoe a Horse; mit Silber, to plate or enchase with Silver; mit Eisen, to bind, incompass, tip, tag with Iron; die Räder mit Schienen, to clout a Cart-Wheel; eine Kutsche, Stuhl, to stud a Coach, Chair &c. Schuhe mit Zwecken, to beset with Nails; 2) mit Schimmel, grow hoary; 3) wohl beschlagen, worinnen, well versed in a Matter; ein wohlbeschlagner Mann, a skillful, crafty, wary Man.

Beschleichen,

Beschleichen, (einen) to come sneaking or stealingly upon one, s. überschleichen, belauren.

Beschleunigen, to hasten, dispatch, accelerate, quicken, press a Thing, push it on, forward it; Beschleunigung, f. the Hastening, Dispatch &c.

Beschleyert, vailed, covered with a Vail, s. geschleyert.

Beschließ, m. the Keeping, Custody; unter Beschließ seyn, to be under Lock and Key.

Beschließen, 1) einsperren, to lock up or in; 2) endigen, to end, close, conclude, finish; 3) sich vornehmen, to purpose, resolve, deliberate, decree, determine; 4) erkennen, urtheilen, to judge, give Sentence; 5) in sich enthalten, to comprehend, comprise, inclose, include, contain, incompass.

Beschließer, a Steward, Caterer, one that hath the Keys &c.

Beschlossen, s. beschließen.

Beschluß, m. the Conclusion, Close, End; zum Beschluß, in Fine, finally, in Conclusion, to conclude, after all, at last.

Beschmauchen, to besmoak, befume; beschmauchet, besmoked, fumed.

Beschmaußen, (einen) to come to dine or sup with one, offer one'self uninvited to be a Guest, to spunge upon one, eat and drink at his Cost.

Beschmeißen, (wie Fliegen) to bewray and besh ite all.

Beschmieren, to besmear, bedawb, smear over; beschmiert, besmeard.

Beschmitzen, 1) sich mit etwas, to besmut, foul, meddle one's self with something; einen, to cast an Aspersion upon one, to slander, blame, calumniate him, blemish, blot and blur his Reputation; beschmitzt, blotted, defiled, stained; Beschmitzung, f. Aspersion, Distaining, Defiling.

Beschmutzen, to besmut, dawb, blacken, foul, soil, slur, bespatter, besmear.

Beschnapern, alles beschnapern, to have your Nose and Eyes upon every Thing.

Beschneiden, (etwas) to cut a Thing round about or shorten, clip it; einen Baum, to prune, lop, top, trim a Tree; einem seine Besoldung, to lessen, shorten one's Wages; einem die Flügel, to clip one's Wings, lessen his Power; ein Knäblein, to circumcise, cut round about the fore-Skin; Beschneidung, f. the Circumcision; eines Baums, Pruning &c.

Beschneiteln, (die Bäume) to prune, lop, cut about.

Beschnellen, (einen) to trepan, catch, overtake, decoy one.

Beschneuzen, (einen) betriegen, to wipe one's Nose; to cheat, gull or cozen him.

Beschneyen, to cover with Snow.

Beschneyet, snowed over.

Beschnitten, s. beschneiden, verschneiden.

Beschönen oder beschonigen, to colour, palliate, excuse, disguise, extenuate, mince a Matter; Beschonung oder Beschönigung, f. the Colouring, Softening, Cloaking, Mitigating.

Beschoren, to be shorn, shaved, s. beschären.

Beschossen werden, s. beschießen.

Beschränken, to confine, bound, limit, stint.

Beschrapfen, to scrape a Thing.

Beschreiben, to describe, define, commit to Writing, make a Description of.

Beschreiber, a Describer.

Beschreibung, f. the Description, Definition &c.

Beschreiten, (einen Ort) als die Thürschwelle, to step over, come to; ein Pferd, to stride a Horse, mount a Horseback.

Beschreyen, 1) to cry and lament for, s. beweinen; 2) beschrien seyn, to be ill-reported, ill-renown'd, defamed; 3) ein Kind, Stück Vieh &c. to beshrew, inchant, bewitch.

Beschritten, bestrided, s. beschreiten.

Beschroten, (als Münze) to clip.

Beschuhen, to put Shoes on; beschuhet, that hath Shoes on.

Beschuldigen, to charge, accuse, impeach, impute; beschuldigt, accused, charged, with; Beschuldigung, f. a Charge, Accusation &c.

Beschuppt, scaly, full of, or cover'd with Scales.

Beschütten, to shed or pour upon, s. begießen; mit Sand, to throw, put, scatter Sand upon.

Beschützen, to defend, guard, protect, support, maintain, countenance.

Beschützer, a Defender, Protector.

Beschützung, f. the Defence, Guard, Protection.

Beschwägert, allied, related to one another by Marriage.

Beschwägerung, f. an Affinity, Alliance, or Kin by Marriage.

Beschwängern, (eine) to impregnate a Woman, to get her with Child.

Beschwappen, beschwappeln, (sich) to slabber or bespatter your Clothes.

Beschwatzen, (einen) s. bereden; sich wozu

beschwa-

beschwatzen lassen, to suffer yourself to be perſuaded or wheedled.

Beschwärzen, to beſmut, blacken.

Beschwemmen, to overflow, overwhelm, cover with Water.

Beschwerde, f. a Moleſtation, Hardſhip; an Impoſt.

Beschweren, (einen) to moleſt, trouble, clogg, vex, incommode, aggrieve one; sich über etwas, to complain of, grieve at; beschwerlich, troubleſome, moleſtious; einem seyn, to clogg one, be tedious to him; beschwert, moleſted, grieved, loaded.

Beschwerlichkeit, Beschwerung, f. the Trouble, Clogging, Charge, Moleſtation.

Beschwitzt, all ſweaty.

Beschwören, to conjure, adjure, charge upon Oath, put to Oath, exorciſe.

Beschwörer, a Conjurer, Exorciſt.

Beschwörung, f. the Conjuration, Exorciſm.

Beschworen, ſ. beschwören.

Beseelen, to animate, enliven, quicken; beseelet, that hath a Soul or is animated.

Beseelung, f. the Animation.

Besegeln, to ſail on a Sea; ein wohlbesegelt Schiff, a Ship rigged with good Sails.

Besehen, to ſee, view, regard a Thing, take a View of.

Beseichen, to bepiſs.

Beseligen, to bleſs, endow, beautify, ſ. beglücken.

Beseligung, f. the Bleſſing &c.

Besem oder Besen, m. a Beſom, Broom; Besenbinder, a Broom-Maker; Besenstiel, the Crop, Handle of a Beſom, a Beſom-Stick; Besen-Reißig, mat-Weed.

Besemkraut, n. Spaniſh Broom, ſ. Pfriemenkraut.

Besengen, to burn a little, ſ. versengen.

Besessen, poſſeſſed; ein Besessener, a Man poſſeſſed by an unclean Spirit.

Besetzen, to beſet; it, to trim, border, incompaſs, ſet off, furniſh, bind, edge, enrich, adorn; einen Teich, to ſtore a Pond; einen Ort mit Leuten, to people a Place; eine Festung mit Soldaten, to garriſon a Fort; eine verledigte Stelle wieder, to fill a vacant Place; mit Bäumen, to plant with Trees; ein Schiff mit Volk, to man a Ship.

Besetzung, f. a Beſetting, Occupying.

Beseufzen, to bewail, bemoan, deplore, ſigh, ſob for; was zu beseufzen iſt, deplorable, lamentable, pitiful, to be deplored, lamented &c.

Besichtigen, to take a view or Inſpection of a Thing, ſ. besehen; Besichtigung, f. the Viewing, Inſpection, Viſitation.

Besiegeln, to ſign and ſeal a Writing, put your Seal unto it.

Besiegen, to vanquiſh, conquer, overcome, maſter, ſubdue.

Besingen, to ſing, praiſe, celebrate.

Besinnen, (ſich) to bethink one'ſelf; eines bessern, to think better on't; machen, daß ſich einer nicht beſinnet, to put one beſide himſelf.

Besitz, m. Besitzung, f. Besitzthum, m. n. the Poſſeſſion.

Besitzen, to poſſeſs, enjoy; etwas eigenthümlich, to be the proper Owner or Proprietary.

Besitzer, the Poſſeſſor, Owner, Proprietor; das Besitznehmen, the Appropriation, Taking Poſſeſſion of &c.

Besoffen, fuddled, ſ. besaufen.

Besolden, to give one a Salary or Wages.

Besoldung, f. the Salary, Wages, Stipend, Pay; eine jährliche, a Penſion, Annuity, Allowance.

Besolen, to ſole, translate a Pair of Shoes or Stockings; besolet, ſoled.

Besonder, er, e, es, ſundry, particular, divers.

Besonders, particularly, ſ. insonderheit; etwas besonders, ſomething particular, ſingular, ſpecial, notable; er führete ihn besonders und allein, he led him privately, apart, aſide; jedes besonders, each Sort by itſelf or aſunder.

Besonnen haben, (ſich) to have bethought yourſelf, ſ. besinnen.

Besorgen, 1) to take Care for, mind, tend, attend, canvaſs a Thing; 2) to be afraid, afeared, apprehenſive of, ſ. befürchten.

Besorglich, (zu besorgen) to be feared, apprehended, dreaded.

Bespannen, to put Horſes to a Cart; eine Laute mit Saiten, to ſtring a Lute.

Bespeyen, to bepit, bepue, bepawl, beſputter.

Bespicken, to lard or ſtick with Sage, Garlick &c. ſ. spicken.

Bespiegeln, (ſich) to behold, conſider, contemplate, regard your Face in a Looking-Glaſs.

Besprechen, (einen über etwas) to beſpeak one about a Thing, ſpeak to him of or about it; ſich, to talk together, take Counſel together.

Besprechung, f. a Parley, Diſcourſing, Reaſoning together; besprochen, ſ. besprechen.

Besprenkeln, (etwas mit Farben) to ſpeckle or beſpeckle a Thing with Colours.

Besprengen, to ſprinkle, aſperſe, ſ. bespritzen; besprengt, ſprinkled; Fleiſch mit Salz,

Salt, to powder or corn Beef with Salt; Beſprengung, f. the Sprinkling, Aſperſion.

Beſprungen, to leap upon; *it.* to aſſault; beſprungen, eine Stute vom Hengſt, covered or horſed by a Stallion.

Beſpritzen, to beſprinkle, beſpatter, throw Water at; beſpritzt, beſpatter'd.

Beſpritzung, f. the Beſprinkling.

Beſprochen, ſpoken with or to.

Beſſer, better; deſto beſſer, the better; beſſer werden, to grow better, recover, mend.

Beſſern, (ſich) to mend, amend, alter your Life, to grow better-manner'd; es beſſert ſich mit dem Kranken, the ſick Perſon picks up his Crums, grows better, recovers; was bin ich dadurch gebeſſert? what am I the better for it? an einem Haus, Garten beſſern, to repair, f. ausbeſſern.

Beſſerung, f. the Amendment, Bettering.

Beſtählen, to ſteel, temper with Steel.

Beſtallen, (einen) to appoint, inveſt one with an Office.

Beſtallung, f. the Appointment, Inveſtiture, Introduction, Function, Wages.

Beſtänkern, to ſoil, to dirt; beſtänkert, ſoiled, dirted.

Beſtand, m. von etwas, ſo einer miethet und in Beſtand nimmt, the Bargain, Hiring, Farming; Beſtand haben, to laſt, be durable, laſting, of Continuance, ſubſiſt.

Beſtändig, conſtant, ſtable, ſteadfaſt, firm, ſteddy.

Beſtändigkeit, f. Conſtancy, Steadineſs, ſ. Standhaftigkeit.

Beſtärken, to confirm, corroborate, ſupport; beſtärkt, confirmed.

Beſtärkung, f. Corroboration.

Beſtatten, (ſeine Tochter) ſ. ausſtatten; zur Erden, to interr a dead Body with uſual Rites.

Beſtäter, m. der Güter, the Conveyancer.

Beſtätigen, to confirm, eſtabliſh, ratify; Beſtätiger, an Eſtabliſher, Ratifier; Beſtätigung, Confirmation, Ratification, Eſtabliſhing.

Beſtäuben, to beduſt, ſcatter or beſprinkle with Duſt.

Beſte, der, die, das, the beſt; zu eurem Beſten, for your beſt Advantage.

Beſtechen, to bribe, to corrupt; (etwas) ſ. benähen.

Beſteck, n. das Futteral, a Caſe; Meſſerbeſteck, a Caſe of knives.

Beſtecken, ein Gebratenes, to ſtick a Piece of roaſt meat; mit Pfählen, ſ. beſtählen.

Beſtehen, 1) währen, dauren, to ſtand, laſt, continue, ſubſiſt; was nicht beyſammen beſtehen kann, what is inconſiſtent, incompatible; 2) aus etwas, to be compoſed of, conſiſt of or in; 3) auf etwas, to perſiſt in, preſs upon, mainrain, ſtand out a Thing; 4) wohl oder übel, to perform a Task well or ill, ſay one's Leſſon well or ill; 5) gegen einen, to match with one, be able or ſufficient to bear up againſt, hold out with him, be proof againſt; 6) als Fett, Blut, Wachs, to coagulate, ſ. gerinnen; 7) ein Haus beſtehen, oder in Beſtand nehmen, to hire, take to Hire, take a Leaſe of, ſ. miethen; 8) beſtehen bleiben, to ſtick, be puzzled or at a Stand, ſ. ſtecken bleiben.

Beſtehlen, to pilfer, to rob a Houſe, break into it and ſteal the beſt Things away; Beſtehlung, f. a Pilfering, Stealing privately.

Beſteifen, to ſtiffen, make ſtiff; ſeine Meynung, to confirm, aſcertain, back, make good your Opinion.

Beſteigen, (ein Pferd) to mount or beſtride a Horſe; eine Mauer ꝛc. to climb or get up, ſcale a Wall; als der Stier die Kuh, to cover.

Beſtellen, 1) beſtimmen, to order, appoint, beſpeak, bargain for, provide for, give Order for; heimlich, falſche Zeugen, to ſubborn, hire, ſet up falſe Witneſs; 2) befördern, to forward; Briefe, to carry, deliver, Letters to a Place; 3) das Feld, Haus, Küche ꝛc. to till, plough, labour, ſow your Field &c. ſ. beſchicken; Aemter, to fill a vacant Place with an Officer, to provide, appoint one, confer it upon him; ſchlecht beſtellt ſeyn, to be in an ill Caſe or Condition.

Beſtellung, f. a Diſpoſing, Appointing, Ordering.

Beſtens, beſter Maßen, in the beſt Manner, the beſt Way, ſ. beſte.

Beſtialiſch, ſ. viehiſch; Beſtie, f. a Beaſt, ſ. Vieh.

Beſtiefelt ſeyn, to have Boots on.

Beſtiegen, ſ. beſteigen.

Beſtimmen, (etwas) to appoint, ordain, conſtitute, aſſign, ſet apart, determine, deſtine, fix, prefix, name &c. Beſtimmung, f. Appointment, Aſſignation, Determination &c.

Beſtoben, beduſted, ſ. beſtäuben.

Beſtochen, bribed, ſ. beſtechen.

Beſtohlen, robb'd, ſ. beſtehlen.

Beſtrafen, to reprove, rebuke, cenſure, reprimand, check, chide one, puniſh, chaſtiſe, correct, blame, reprehend him &c. beſtraft, reproved, puniſhed; Beſtrafung, f. a Reproof, Rebuke, Puniſhment, Correction, Cenſure &c.

Beſtrahlen, to irradiate a Thing, ſhine, glance upon, caſt Beams of Light or Rays upon.

Beſtreben, (ſich wornach) to ſtrive, endeavour, contend, ſtrain for, labour, affect, attempt about, beſtir yourſelf, make, employ all your Efforts in Order to compaſs it or come at it; beſtrebt, ſtriven; das Beſtreben, die Beſtrebung, the Striving, &c.

Beſtreichen, to beſmear, anoint, greaſe, paint, do it over with Plaiſter &c. eine Stadt mit Stücken, to command a Town; eine Küſte, to croſs on a Coſt.

Beſtreiten, (einen) to combate, fight, oppoſe, diſpute, wage War againſt, reſiſt, withſtand, conquer, over come one; etwas, to maintain, defend a Thing, bear up with &c. ſ. behaupten; Beſtreiter, a Combatant; Beſtreitung, f. the Combating, Waging War &c.

Beſtreuen, to ſtrew, powder a Thing, ſpread about.

Beſtrichen, dawb'd, beſmeared, ſ. beſtreichen.

Beſtricken, to inſnare, entangle, engage, decry, intice, catch, intrap.

Beſtritten, combated, ſ. beſtreiten.

Beſtröhmen, to ſtream over, overflow a Place.

Beſtröhmt, overflown; Beſtröhmung, f. an Overſtreaming.

Beſtuhlgängeln, to bewray, befoul yourſelf, ſ. bekacken.

Beſtürmen, to attack, aſſault, ſtorm; beſtürmet, ſtorm'd; Beſtürmung, f. Aſſaulting, Storming.

Beſtürzen, (beſtürzt machen) to ſurpriſe, terrify, aſtoniſh, amaze, fright one; beſtürzt ſeyn, to be amazed, ſtunned, perplexed, ſtartled, Planet-ſtruck &c.

Beſtürzung, f. an Aſtoniſhment, Surpriſe, Conſternation &c.

Beſtutzen, to clip (Trees, Wings &c.)

Beſuch, m. a Viſit, Viſitation.

Beſuchen, (einen) to viſit one, come and ſee how he does, give, pay, render him a Viſit; einen Ort fleißig, to frequent, haunt, come often to &c. Beſuchung, f. a Viſitation.

Beſudeln, to ſoil, ſlur, foul, bewray, defile, dirty &c. ſ. beflecken; beſudelt, ſlabber'd, bemired, bedaggled, daſh'd or ſplatched with Dirt; Beſudelung, f. a Bedaggling &c.

Betackeln, (ein Schiff) to rig a Ship, furniſh it with Cordage &c.

Betadeln, to carp, criticize upon, find Fault with, tax or blame for; Betadelung, f. the Cenſuring &c.

Betäfeln, to wainſcot, ciel, make the Cieling.

Betagt, aged, elderly, old, ſtriken in Years, crazy, decrepit.

Betappen, to grope, ſ. betaſten.

Betaſten, to feel, finger, handle, grabble, touch, grope, fumble; das Betaſten, die Betaſtung, the Groping, Handling &c.

Betäuben, to ding or ſtun one's Ears with a great Noiſe; ſeine Leidenſchaften &c. to mitigate, allay, keep under, overcome; betäubt, ſtunned; Betäubung, f. the Stunning, Mortification &c.

Bethauen, to bedew; bethauet, bedewed, wet of Dew.

Bethauung, f. Bedewing.

Bethen, to pray, pray to God, ſay your Prayers, be at Prayers; vor und nach Tiſch, to ſay Grace.

Bethhaus, n. Bethkammer, f. an Oratory; Bethſtunde, the Time of Common Prayer; Bether, m. one praying to God or ſaying his Prayers.

Betheuerlich, with Aſſurance or an Oath.

Betheuern, to aſſure, aſſert, aver, proteſt, affirm, avouch; mit einem Eide, to ſwear a Thing, confirm it with an Oath.

Betheurung, f. an Aſſurance, Proteſtation.

Bethören, to befool, deceive, infatuate, intoxicate, charm, bewitch, ſooth up; von einem Geſpenſt bethöret werden, to be deluded or frighten'd by a Phantom; ſich ein Weibsbild bethören laſſen, to dote upon a Woman, become fond of or in Love with her; bethört, befooled, deluded, infatuated, ſenſeleſs, fond of; Bethörung, f. an Illuſion &c.

Bethun, ich kann mich nicht bethun, I am unable, to ſtir or move.

Betitteln, (tituliren) to title one, give him his Title.

Betonien, f. Betony.

Betrachten, to conſider, think, weigh, ruminate, examine, ponder, ſift, ſcan, diſcuſs muſe, reflect, meditate upon, look into einen vom Kopf bis zum Füßen, to over look or view one from Top to Toe.

Betrachtung, f. the Conſideration &c. etwa in Betrachtung ziehen, oder nehmen, to take into Debate; betrachtſam, betrachtſamlich, penſive, thoughtful, contemplative.

Beträchtlich, conſiderable, remarkable.

Beträngen, ſ. bedrängen.

Betrag, m. the Import, Amount.

Betragen, to import, amount to; ſich wo oder übel mit einander, to comport, live, agree well or ill together; das Betragen Conduct, Behaviour, Carriage, ſ. Aufführung; es beträgt, it amounts to.

Betrauen, to intrust; betrauet, intrusted with; ein hochbetrauter Rath, an intimate Privy-Counsellor.

Betraubelt, full of Clusters, of Grapes, of Berries.

Betrauern oder betrauren, to mourn, bewail, lament, grieve, sorrow for, regret, bemoan, deplore a Person, s. bedauren; betrauert, mourn'd for, bewail'd.

Betreiben, (es ärgerlich mit einander) to act, demean, behave yourselves together in a scandalous Manner; etwas stark betreiben, to urge.

Betreffen, 1) angehen, to touch, concern; was anbetrifft, as for, as to, s. betreffend; 2) begegnen, to befall, meet with, be subject to; 3) sich an einem Ort, oder über einer That betreffen lassen, to be taken, surprised, caught in a Place or at an Act.

Betreffend, as for, what belongs to, concerning, touching, as to &c. s. anlangend.

Betreten, 1) mit den Füßen, to tread on or upon; 2) einen in einer bösen That, to take, surprize, catch one in a wicked Deed; 3) von Versuchung betreten werden, to be taken by Temptation, s. betreffen.

Betreufen, betreufeln, betriefeln, to drip or drop upon.

Betrieb, m. Instigation, Impulse, Urging.

Betriegen, s. betrügen.

Betroffen, concerned, s. betreffen.

Betrogen, cheated, s. betrügen.

Betrüben, to afflict, trouble, grieve, vex, deject, cast down &c.

Betrübniß, f. Affliction &c. s. Traurigkeit.

Betrübt, sad, sorrowful, troubled, s. traurig; betrübte Zeitung, afflicting, funest and sad News; Betrübung, f. Sorrowing, Grieving.

Betrucken, s. bedrängen; betruckt, pressed, afflicted.

Betrug, m. Fraud, Deceit, Cheat, Trick, Sham, Knavery; es betrug, it did amount to, s. betragen.

Betrügen, to deceive, cheat, beguile, cozen, delude, abuse one, impose upon; sich betrügen, to be mistaken.

Betrüger, m. a Cheat, Impostor, deceitful Fellow.

Betrügerey, f. deceitful Dealing, s. Betrug.

Betrügerisch, betrüglich, deceitful, fraudulent, knavish, double-dealing; betrüglich handeln, to double, play fast and loose, use Shifts, dodge in a Business, deal falsely, cheatingly &c. ein betrüglich, mißlich, ungewiß Ding, a lubricous, sickle, slippery, uncertain Matter.

Betrüglichkeit, f. Deceitfulness, Fraudulency.

Betrunken, in Liquor, sucky, fuddeld.

Bett, n. the Bed; Himmelbett, m. the Tester or Top of the Bed; Bettdecke, f. the Coverlet, Blanket; eine gestickte, die durchnähet, a Counterpain, Counterpoint for a Bed; Bettstatte, f. a Bed-stead; Bettstangen, Bed-Rods; Bettstolle, m. a Bed-Post; Bettstroh, Bed-Straw; (unsrer lieben Frauen) our Lady's Bed-Straw, s. Wallstroh; Betttuch, n. the Bed-Cloth, Bedding; weiße reine Betttücher, white and clean Linnen-Sheets; Betttzeug, n. Bed-Ticks or Ticking; Bettwärmer, s. Wärmpfanne; Bettchen, Bettlein, n. a little Bed, Pillow or Cushion.

Bettelarm, poor as a Beggar; Bettelbrief, m. a Beggar's-Letter; Bettelbrod, n. Livelyhood gotten by Begging; Betteley, f. Betteln, n. Begging, Beggarliness; Bettelfrau, Bettlerinn, a Beggar-Woman; bettelhaft, bettlerisch, beggarly; Bettelmann, s. Bettler; Bettelmönch, a Mendicant-Friar; Bettelorden, m. the Order of Mendicant-Friars; Bettelsack, m. a Beggar's Bag, Poke or Wallet; an den Bettelstab gerathen, to grow poor and be reduced to a Beggar's Walking-Staff, or brought to a Morsel of Bread; Bettelvogt, a Beadle of Beggars, a Catch-Pole; Bettelwerk, n. Whimsies, Trifles, Pedlar's Stuff.

Betteln, to beg; Almosen betteln, to beg Alms or for Alms; betteln gehen, to go a Begging, get your Living by Begging.

Bettler, a Beggar; Bettlerskäuse, Kleinkletten, Ditch-Burr or little Burdock; Bettlersmantel, m. a Beggar's Cloak, Tatterdemallion.

Beve, f. Hündinn, a Bitch, Brach.

Betünchen, to parget or plaister with Mortar.

Beugen, to bend, bow, make crooked.

Beugung, f. the Bending.

Beule, f. a Boil, Bile, Bump, Botch, Swelling; eine harte, a Brawn; eine Euterbeule, a Sore, Impostume, Abscess, Ancome, Amper, Ulcer; eine große Franzosenbeule, a venereous Buboe; eine Pestbeule, a Token, Carbuncle, pestilential Bile; eine Beule in einem zinnern oder silbern Geschirre, a Dint, s. Buckel.

Beunruhigen, to disquiet, disturb, make uneasy, trouble, torment, vex, molest, give Uneasiness,

Bevölken, bevölkern, to people; Bevölkung, Bevölkerung, f. the Peopling, Colony.

Bevollmächtigen, to authorize one, give him a full and absolute Power to act for you; Bevollmächtigung, f. Vollmacht.

Bevor, before, f. ehe.

Bevorab, bevoraus, especially, f. insonderheit.

Bevorstehen, to impend, to be next Coming.

Bevorstehend, impending, next coming.

Beurlauben, (einen) to give one Leave, License, Liberty, Permission; sich bey einem, to take your Leave of one, bid him farewell.

Beurtheilen, to censure, criticise, judge a Thing; Beurtheilung, f. a Sentiment, Judgment of a Thing.

Beuschlein, a little Bolster.

Beute, f. Booty, Spoil, Pillage, Prise, Prey.

Beutel, m. a Bag, Purse; einem den Beutel fegen, to wipe one of his Money, to drain, empty his Purse; den Beutel spicken, to fill your Purse, grow flush of Money; Beutelchen, n. a little Bag, Pocket.

Beutelfisch, f. Stichling.

Beutelkasten, m. in einer Mühle, a Bolting or Bolting-Hutch.

Beuteln, (Mehl) to bold, sift Meal; gebeutelt Mehl, Flower of Meal, bolted or sifted Meal.

Beutelschneider, a Cut-Purse, Pick-Pocket, Purse or Pocket-Picker.

Beutelweh, n. die Schwindsucht im Beutel haben, to be Money-sick, to want Money.

Beutler, a Purse-Maker.

Beuten, Beute machen, to get Booty, pillage, rob, plunder, boot-hale.

Beuter, Beutemacher, a Boot-Haler, f. Freybeuter.

Bewachen, to watch, guard a Thing.

Bewachsen, over-waxen or covered with Plants, Herbs, Weeds.

Bewaffnen, to arm, furnish with Arms; vom Haupt zu Fuß bewaffnet, armed Capa-pe.

Bewahren, to keep, guard, preserve, f. behüten; Bewahrer, a Keeper.

Bewähren, to aver, verify, confirm, prove, ascertain, make good, give good Proofs for it; ein bewährtes Mittel, a Remedy tryed, proved, experimented, an approved or specifick Medicine; ein bewährter Autor, a Classic, classical Author; bewährt wider Gift, proof against Poison.

Bewährung, f. the Averment, Proof &c.

Bewandert, wohlbewandert, well exercised, versed, experienced, f. belesen, beschlagen.

Bewandniß, f. the Condition, State, Juncture, Circumstances, Conjuncture; es hat die Bewandniß, the Case is this.

Bewässern, to water, sprinkle with Water.

Bewegen, (etwas) to move, stir, shake; einen wozu, to move, incite, excite, actuate, stir up, induce one to; das Herz rühren, to affect, touch, incline one's Heart; bewegend, moving &c. Beweger, a Mover.

Beweglich, moveable; bewegliche Güther, Moveables; bewegliche Worte, moving, affecting, penetrant, forcible Words; bewegliches Bitten, an instant, earnestly Solicitation.

Bewegung, f. the Motion, Moving; des Leibes, a Movement, Gesticulation, Gesture; des Gemüths, a Passion, Commotion, Alteration, Fit of the Mind.

Bewegungsgrund, f. a Motive, Argument, Reason, Inducement.

Bewehren, to arm, f. bewaffnen.

Beweiben, (sich) to marry, take a Wife; beweibet, having a Wife, being married or matched; Beweibung, f. the Wiving.

Beweinen, to bemoan, bewail, deplore one, shed Tears for; beweinens werth, deplorable, lamentable, pitiful; Beweinung, the Bewailing, Lamenting.

Beweis, m. a Proof, an Argument; ein klarer, a Demonstration, Evidence; ein sicherer, an Averment, Verification.

Beweisen, 1) etwas mit guten Gründen, to prove, demonstrate, make clear, (out, appear, evident, good) with sufficient Reasons, shew, produce Proofs for; 2) einem Liebe und Gutes, to shew, give, exhibit, yield one Kindness, f. erweisen, erzeigen; 3) sich als einen Mann, to shew yourself a Man or Man-like.

Beweisgrund, Beweisthum, n. Beweisung, f. a Proof, Argument, f. Beweis.

Beweislich, demonstrable, what may be proved.

Bewenden, (lassen es wobey) to let so much suffice or be enough, wind up your Discourse and put a Stop to it, break off, leave off, go no farther, acquiesce with a Thing.

Bewerben, (sich um etwas) to endeavour, strive, labour for, seek after, take Pains to get or compass a Thing; um eine Jungfer, to court, woo, desire a Maid in Marriage.

Bewerbung, f. a Courting, Wooing.

Bewerkstelligen, to effect, effectuate, execute, bring to pass or about; bewerkstelliget, perform'd, effected; Bewerkstelligung, f. the Performance, Execution.

Bewerfen, (eine Mauer) to parget or plaister a Wall: einen mit Koth, to cast or throw Dirt upon or at one.

Bewickeln, to wrap about, envelope, involve, s. umwickeln.

Bewiesen, proved, demonstrated, s. beweisen.

Bewilligen, to consent, acquiesce, yield, agree to, grant a Thing, allow of, comply with, s. billigen.

Bewilligung, f. the Consentment &c. s. Beyfall, Erlaubniß.

Bewillkommen, (einen) to bid or make one welcome, receive, entertain him.

Bewinden, to wind about, s. bewickeln.

Bewirthen, to receive, lodge, entertain, treat one.

Bewirthung, f. the Hospitality, Treating, Entertaining of Guests.

Bewischen, (etwas) to whipe a Thing.

Bewogen, moved, s. bewegen.

Bewohnen, to inhabit, live, dwell in a House or City; eine wohlbewohnte Stadt, a well peopled City, stored, filled with Inhabitants.

Bewohnung, f. the Dwelling in a House, Inhabiting it; bewohnlich, bewohnbar, habitable, apt to be inhabited.

Bewolket, oder bewölkt, cloudy, cover'd with Clouds.

Beworben, s. bewerben.

Beworfen, s. bewerfen.

Bewunden, wound about, s. umwinden.

Bewundern, to admire, wonder at; bewunderns werth oder würdig, admirable, worthy or deserving to be admired.

Bewußt, known, manifest, notorious, s. bekannt.

Bey, by, at, with, about, near upon &c. bey anbrechenden Tag, by Break of Day; bey der Hand, at Hand; er war bey mir, he was with me; ich habe kein Geld bey mir, I have no Money about me; er wohnt bey der Stadt, he dwells near the Town; bey erster Gelegenheit, upon (by, at, with) the first Opportunity; bey weiten, by much; nicht bey sich selbst seyn, to be out of Wit or beside one's self; bey seinem Leben, in his Life-Time; bey Tage, (Nacht) in the Day (Night) Time; bey meiner Ehre, upon my Honour; bey Leib- und Lebensstrafe, upon Pain of Death.

Beybehalten, to reserve, keep, save, spare, put or lay up withall.

Beybinden, (lassen, als ein klein Tractätchen) to get a small Treatise bound by or after a Book.

Beybringen, 1) to bring in or forth, s. herbey- oder herzubringen; 2) anführen, to alledge, cite, quote, produce, profer, offer, add; 3) einflößen als Arztney, Gift &c. to give, reach, exhibit, apply Medicine, Poison &c. oder Wissenschaft, to instill, insinuate, inspire, teach; etwas böses, to suggest.

Beyde, alle beyde, both.

Beyderley Gattung, both Sorts; beyderley Geschlechts, of both Sexes; auf beyderley Art und Weise, both Ways.

Beyderseits, on both Sides, on either Side.

Beydes, in Glück und Unglück, both in good and bad Fortune; ich läugne beydes, I disown both.

Beydrucken, (das Siegel in gerichtlichen Sachen, to set the Seal to a Writ.

Beyeinander, together, with one another.

Beyfall, m. the Consent, Assent, Approbation, Accord, Agreement, Compliance, Applause; Beyfall geben, s. beyfallen.

Beyfallen, 1) einem in einer Sache, to assent, agree, comply, yield, subscribe, submit, approve, accept of, consent, accord, side with one in a Matter; 2) es fällt mir iezt nicht bey, will mir nicht beyfallen, I can't think of it now, I can't remember or call it to Mind now.

Beyfällig seyn, s. beyfallen.

Beyfügen, to add, adjoin, put to; it. encrease, enlarge; beyfügend, adjoining.

Beyfügung, f. an Addition.

Beyfuß, m. Artemisia, Mug-Wort.

Beygebracht, s. beybringen.

Beygebunden, bound by, s. beybinden.

Beygehend oder hiernebst, hereby inclos'd, added, here-adjoined &c. these Lines are to convey, cover, accompany the inclosed &c.

Beygesellen, to associate.

Beygetragen, contributed, s. beytragen.

Beyhergehen, to walk by one's Side.

Beyherlaufen, to run along with or by (a Coach.)

Beyhülfe, f. Aid, Assistance, Adminicule, Help, Relief, Succour, Supply, received Subsidy.

Beykommen, 1) erreichen können, to reach at, attain to, come at, by, or near it, approach to; 2) seinem Schaden wieder, to repair, restore, supply your Lois.

Beykommend, joined to, coming with.

Beylage, f. a Thing that's lay'd by, a Gage, Pledge, Stake or Depositum, a Thing betrusted to one.

Beylager, n. the Solemnity of a Prince's Wedding, Espousals or Marriage.

Beyläufer, m. a Foot-Man, Lackey; it. an Assistant in a House.

Beyläufig, beyläuftig, by the Way, by the by, about, accessorily, s. ohngefähr.

Beylegen, 1) eine Streitsache, to adjust, accommodate, agree, end, compose, appease, calm a Difference, s. schlichten, abthun; 2) einem Lob, to give, attribute, adscribe one Praise; 3) einem eine Gemahlinn, to lay one a Princess by in Marriage; 4) einem ein Laster, to lay a Crime to one's Charge, s. beschuldigen, aufbürden; 4) etwas beyfügen, to add, adjoin something; 5) aufheben, hinlegen, to lay a Thing by or up, keep, reserve it, s. aufbehalten.

Beylegung, f. einer Rechtsache, the abolition of a Suit at Law.

Beyleid, m. (sein Beyleid bezeigen) to take a Concern with one, to condole, shew one your Compassion.

Beyliegen, to lye by, to lye with your Wife; beyliegende Länder, adjacent, abetting, confining, bordering Countries; beyliegender Brief, the Letter inclosed or here joined.

Beymessen, 1) Glauben, to give Credit, believe, trust one, depend, rely on his Word; 2) Schuld, to impute, lay to one's Charge or at one's Door, in his Dish, s. beylegen; Beymessung, f. Imputation.

Beynahe, about, even, almost, near, wellnigh, much, near upon &c. beynahe zehen Jahre, near upon ten years; ich wäre beynahe gefallen, I was like to fall or had like to have fain; beynahe am Ende der Woche, about the latter End of the Week.

Beynahme, oder Beyname, m. a By-Name, Nick-Name, s. Zuname.

Beyort, m. a By-Place.

Beypacken, (etwas wo) to pack a Thing somewhere by, stow, join, add it to a Pack.

Beypfad, Beyweg, m. a By-Path, By-Way.

Beypferd, n. Handpferd, a By-horse Led-horse.

Beypflichten, einem, s. beyfallen.

Beyräthig seyn, (einem) to give one good and wholsom Advice.

Beyrücken, (ein wenig) to make a little Place, or sit a little close by.

Beysammen, together; nicht beysammen stehen können, to be inconsistent or incompatible.

Beysaß, m. an Inhabitant that is no Free-Man or Burgess.

Beysatz, an Addition, Appendix, s. Zusatz.

Beyschlaf, m. the Lying by or with a Person of the other Sex.

Beyschlafen, to lye by, lye together, lye with a Body of the other Sex.

Beyschläfer, s. Schlafgesell; Beyschläferinn, f. a She-Bed-Fellow, Concubine.

Beyschlagen, beyschließen, (einen Brief) to inclose a Letter, convey, forward it under Cover of another; Beygeschlossenes, the inclosed; Beyschluß, m. an inclosed Letter &c.

Beyschließen, (einen Brief,) to inclose a Letter.

Beyschlüssel, m. a Pick-Lock.

Beyschreiben, (etwas) to note at the Margin.

Beyschrift, f. an Annotation, marginal Note, Superscription.

Beyschuß, m. the Share, Part, Portion, Scot one contributes to some Undertaking, Design &c. an Addition, Augmentation.

Beyseit, beyseits, aside.

Beyseite setzen, to set or put aside or by, abstract from.

Beyseite thun, to remove a Thing, lay it aside or away.

Beysetzen, (eine Leiche) to interr a dead Corps without any Ceremony in the Night.

Beyseyn, n. the Being by; in meinem Beyseyn, in my Presence.

Beysitz, m. a Sitting at, Assistance.

Beysitzen, to sit at or by; Beysitzer, Beysitzender, Beygesessener, a By-Sitter Assessor.

Beysorge, f. a Fear about some Thing or that accompanies a Business.

Beyspiel, n. an Example, Samplar, s. Exempel, Muster.

Beyspringen, (einem) to succour, assist, relieve, aid, help, adjuvate one, supply his Wants, s. helfen, beystehen.

Beystand, m. the Assistance, Succour, Relief Adminicle, Subsidy, Adjument, s. Hülfe Beystand leisten, to give one Assistance lend him a helping Hand; ein Beystand an Aid, Abettor, Assistant, Helper.

Beystehen, to stand by, assist, back, relieve support, comfort, strengthen; die Beystehende, the By-Standers.

Beysteuer, Beysteur, a Subsidy, Contribution, Collection, s. Beyschuß.

Beystimmen, to consent, s. beyfallen.

Beystimmig, Consenting, Agreeing to, Assenting to; Beystimmung, f. the Assent Approving, Agreeing, Complying o Yielding to a Thing.

Beytrag, m. s. Beyschuß.

Beytragen, (Beytrag thun) to contribu something towards a Business, to p your Scot, Share, Portion of it.

Beytreten, (einem) to side with, go ove take Part with one.

Beytritt, m. 1) a Siding with, a Joinir

to one's Party; 2) a By-Step, falſe Step.

Beyweg, m. a By-Way, Side or Turning-Way.

Beywohnen, (einem) to live or dwell with one; ſeinem Weibe ehelich, to cohabit with your Wife, know her in a lawful Manner; einer Verſammlung, to be preſent or aſſiſting at a Meeting.

Beywort, n. an Epithet, By-Word.

Beyzeichnen, to note or mark ſomething at the Margin.

Beyzeiten, betimes, in good Time, ſoon, quickly, early.

Bezahlen, to pay (one you owe him) acquit yourſelf of your Debts; ſich ſelbſt bezahlt machen, to fetch in a Debt, ſecure it, pay yourſelf; einen mit gleicher Münze, to pay one in his own or in the ſame Coin, render him like for like, be even with him, give him a Roland for his Oliver.

Bezahler, m. a Pay-Maſter; ein guter, a ſure and good Pay-Maſter; bezahlt, paid; Bezahlung, f. the Payment, Wages.

Bezähmen, to tame, bow, bend, ſubdue, bring under &c. ſ. bezäumen.

Bezaubern, to charm, inchant, bewitch; bezaubert, bewitch'd &c.

Bezauberung, f. the Bewitching, Inchantment, Spell &c.

Bezäumen, to bridle, break, curb, check a Horſe, ſ. bändigen.

Bezäunen, to fence, ſ. umzäumen.

Bezechen, (ſich) to fuddle one's ſelf; bezecht, fuddled, drunk.

Bezeichnen, (etwas) to mark, ſet a Mark by or upon; einem etwas, to tell, give one a Mark, Sign, Token, Character of a Thing he may know it by; bezeichnet, mark'd.

Bezeigen, (ſich) to ſhew one'ſelf, behave, demean, conduct one'ſelf.

Bezeigen, n. die Bezeigung, the Conduct, Behaviour, Demeanure, Deportment.

Bezeihen, to convince one, ſ. bezüchtigen.

Bezeugen, to atteſt, affirm, aver, proteſt, bear Witneſs or Teſtimony of, certify, teſtify.

Bezeugung, f. an Atteſtation, Teſtifying, Certificate, Affidavit.

Beziehen, 1) ein Haus ꝛc. to take Poſſeſſion of, begin to dwell there; 2) ein Zimmer mit Tapeten, to hang or furniſh a Room with Tapeſtry; eine Laute mit Saiten, to ſtring a Lute; 3) ſich auf einen Ort, to refer your Reader to ſome Paſſage; 4) auf das Zeugnis der Alten, to appeal to the Teſtimony of the Ancients; ich beziehe mich auf mein voriges Schreiben, pleaſe to be referred to my laſt.

Bezielen, (etwas) to ſet Limits or Bounds to a Thing.

Bezieren, to adorn, imbelliſh, ſet out or off, trim, trick, prank up &c.

Bezirk, m. the Circuit, Compaſs, Circumference, ſ. Umfang.

Bezirken, to compaſs, encompaſs about, ſurround, environ, limit.

Bezoar, m. Bezoar.

Bezogen, ſ. beziehen.

Bezüchtigen, to charge, accuſe, ſ. beſchuldigen.

Bezüchtigung, ſ. Beſchuldigung.

Bezuckern, to ſtrew over or cover with Sugar; bezuckerte Mandeln, Sugar Plums, Almonds incruſted with Sugar.

Bezüngelt, that has a Thong or Tenon.

Bezupfen, (einen) to pull one by his Cloak, Hair &c. ſ. berupfen, bezwacken.

Bezwacken, 1) etwas, to gnaw, pick, nip with the End of the Fingers a little on every Side, to embezle, waſte, leſſen what you are intruſted with, to pilfer or ſteal little Bits, pluck or pull of here and there a little; 2) einen, to filch, fleece, pick, pinch, twitch one, drain his Purſe, wipe him of his Money.

Bezwingen, (einen) to vanquiſh, force, conquer one, ſ. überwinden; ſich ſelbſt, to be your own Conquerour, to forbear, withhold yourſelf; Bezwinger, a Tamer, Vanquiſher, or Subduer.

Bezwungen, forced, vanquiſh'd, ſubdued.

Bibel, f. the Bible; bibelfeſt, he that knows all Paſſages of Scripture by Heart; bibelmäßig, agreeable or according to the Scriptures.

Bibenel, f. Saxifrage or Burnet.

Biber, m. a Beaver.

Bibergeil, n. Caſtoreum; Biberöl, Oyl of Beavers-Stones; Biberhaar oder Wolle, Beaver-Wool; Biberhut, a Beaver, Beaver-Hat.

Bibliothek, f. a Library.

Bibliothecarius, the Library-Keeper, Librarian.

Bibliſche Sprüche und Hiſtorien, Paſſages and Stories out of the Bible.

Bickbeeren, Heidelbeeren, Bill-Berries, black-Berries.

Bickelhaube, f. a Head-Piece, Helmet, ſ. Sturmhaube.

Bicklinge, red Herings.

Biedermann, an honeſt, upright, unpartial Man; *it.* an Arbiter or Umpire.

Biedermänniſch, honeſtly, uprightly.

Biegen, (etwas) to bow, bend, ſ. beugen.

Biegeleiſen, n. a Smoothing-Iron, a Taylor's-Gooſe.

Biegeln, to smooth (a Seam with a hot Iron.)

Biene, f. a Bee; ein Männlein, a Cepten or male-Bee; Bienenhaus, n. Bienenkorb, Bienenstock, m. Bee-Hive; Bienenfraß oder Wolf, the Mid-Wall, f. Krinitz; Bienenkraut, f. Melissen; Bienlein, a little Bee.

Bier, n. Beer; ungehopftes, Ale; Weißbier, f. Breuhahn; starkes, stout, strong, double Beer; das den Kopf tumm macht, humming Ale; frisches, new, fresh-Beer; dünnes, f. Covent; Bottelbier, bottled-Beer; Bierbrauen, to brew, make Beer; Bierbrau, m. the Brewing; Bierbrauer, a Brewer.

Bierfidler, a Minstrel, Fidler; Biergescht, m. Yest; Bierhefen, Barm; Biermährte, f. Sugar-Sops, f. Mehrte; Bierpantscher, Bierpeitscher, one that mixes the Beer he sells with Water; Bierschenke, a Beer-House; Bierschlauch, Biersäufer, m. a Beer-Bibber; Bierwisch, m. a Beer-Whisk, Beer-Token.

Biesam, Biesem, m. Musk; Biesamapfel, m. a Sweet-Ball; Biesamblum, f. the Ambret; Biesamknopf, Musk-Ball; Biesamkraut, Ballamint, Water-Mint; Biesamküchlein, Musk-Paste-Pellets, Muscadines; Biesamthier, n. the Musk.

Biethen oder bieten, 1) to ofer, tender, f. darbiethen; 2) zum Verkauf, feil biethen, to set out, expose a Commodity to Sale; darauf biethen, to bid, offer, proffer; so und so theuer, to appraise it so much; höher oder mehr biethen, to bid up or more; 3) einem die Spitze, to clap Hands to your Sword, bid one Defiance, challenge him to fight; einen guten Morgen oder Tag, to bid one good Morrow, Day &c. den Rücken biethen, to hang or turn Back; 4) einen zu sich biethen, to invite one, bid him come in, f. einladen.

Bilance, f. die Schlußrechnung, the Ballance of Accounts.

Bild, Bildniß, n. an Image, Likeness, Effigies, Representation, Shape, Figure (of a Man or Beast.)

Bilden, to form, frame, figure, adumbrate, delineate, effigiate, express, draw, represent, fashion a Thing, f. abbilden; bildend, plastick, shaping.

Bildhauer, a Statuary.

Bildhäuslein, n. a Niche, Shrine; Bildlein, Bildchen, a little Image or Figure; Bildniß, n. f. Bild; Bildschnitzer, a Sculptor, Carver, Cutter of Statues in Wood; Bildsäule, f. a Column or Pillar of a Statue; Bilderstürmerey, f. the Breaking of all Images; Bildung, the Representation, Conformation, Skitch or first Draught of a Picture; Bilderwerk, n. Figures wrought or carved somewhere in.

Bilger, a Pilgrim, f. Pilgrim.

Bill, f. (ein Englisch Wort) a Bill (*of Exchange, of Parliament &c.*)

Billauch, Cives or Chives, f. Schnittlauch.

Billiard, n. the Billiards, f. Trucktafel.

Billig, just, right, reasonable, fit, due, equitable, even, fair, plausible; *adv.* justly, reasonably &c. vor billig erkennen, oder

Billigen, to approve, avow, allow of, like a Thing, take, acknowledge it for good, right and just, authorize it; etwas vollkommen billigen, to be loudly for a Thing.

Billigung, f. the Approbation.

Billigkeit, f. the Equity, Justice, Right, Reason.

Bilsamkraut, n. Hen-Bane, Hogs-Bane.

Bilz, m. a Sort of eatable Shampinions.

Bimsenstein, m. Pumice-Stone.

Binde, f. a Band, Fillet, Binding, f. Band.

Binden, to bind, tye a Thing.

Binder, m. a Binder.

Binderlohn, n. a Bindage.

Bindemesser, n. a Cooper's Addice; Binderiemen, m. a Sash, Fillet, String, Thong.

Bindfaden, m. Pack-Thread.

Bindung, f. the Tying &c.

Bingelkraut, n. the Herb Mercury or Cow-Basil.

Binnen, (der Zeit) within that Time, by the Space of so much Time.

Binseln, to complain, lament; Binsler, m. eine Binselbüchse, a Complainer, Complaining-Fellow.

Binsen, (Binzen) Rush, Bul-Rush; Binsenkorb, m. a Junket; binsicht, full of Rushes.

Birke, f. the Birch-Tree.

Birkenholz, n. Birchen-Wood; Birkenwald, m. a Birch-Grove; Birkenwasser, n. Water dropping out of Birch-Trees in Spring-Time; Birkwurz, f. Tormentill.

Birkhahn, m. das Birkhuhn, a Wood-Cock, Heath-Powt.

Birn, f. a Pear; Birnbaum, m. a Pear-Tree; Birnmost, m. Perry; Birnschäler, the Parings of Pears; Birnschnitze oder Schnitzel, Hutzel, Pears quartered and dryed up; Birnstiel, the Stalk of a Pear.

Birsche, (gehen oder reiten, auf die) to go or ride a Birding, Fowling, Coursing &c.

Birschen, (den Hirsch) to shoot a Hart.

Birschrohr, n. Birschbüchse, f. a Birding or Fowling-Piece.

Bischoff, m. a Bishop; bischöfflich, episcopal; Bischoffshut, m. a Mitre, Bishop's-Crown;

Crown; Bischoffsstab, m. a Crosier, Bishop's-Staff; Bischoffthum, s. Bißthum.

Bisont, m. Biesonthier, n. a Beast like a wild Bull.

Biß, till, untill, to, even to, as far as; bis ich komme, till I come; bis daß ꝛc. till that &c. bis zu einer solchen Höhe, to that Height; vom Kopf bis zum Füßen, from Top to Toe; von London bis nach Paris, from London to Paris; bis dahin, bis auf solche Zeit, till then; bis aufs Hemd, even to the Skin; so weit, als bis nach Dreßden, as far as to Dresde.

Biß, m. a Bite, Biting.

Bisset, m. Bisket, s. Schiffbrod.

Bißmünz, f. Stavis-acre.

Bisher hitherto, till now.

Bisherig, of late, from this Time forward, what hitherto hath passed.

Bissen, m. a Bit, Morsel, Snatch, Mouthful; Bißchen, n. Bißlein, n. a little Bit; ein klein Bißchen oder wenig, a little, small, Pittance, Modicum, mouthful; kleine Bißlein oder Stücklein Brod, Scraps, small Morsels or Pieces of Bread; gute Bißchen oder Bißlein, Dainties, s. Leckerbißlein.

Bisten, (einem) to whistle.

Bißthum, n. an Episcopacy, Bishoprik, a Bishop's Diocess, Province or Jurisdiction.

Bisweilen, sometimes, at particular Times, between Whiles, now and then.

Bitte, f. a Petition, Addres, Request, Demand, Instance, Asking, Supplication, Solicitation, Suit, Desire; einem seine Bitte gewähren, to grant one's Petition, allow of it, s. Begehren.

Bittel, m. a Beadle, Messenger or Apparitor of a Court.

Bitten, to pray, beg, beseech, intreat, desire, crave, request, ask; Gott bitten, to pray to God, s. bethen; für einen bitten, to intercede for one; um Gnade, to cry Mercy; um Verzeihung, to beg Pardon; bittend, praying &c.

Bitter, bitter; bittere Zähren vergießen, to shed the hottest Tears; bitterböse seyn, to be extreme angry; bitterich, bitterlicht, a little bitter: Bitterkeit, f. the Bitterness; bitterlich, a little bitter, bitterly, severely, roughly; bitterlich weinen, to cry your Eyes out.

Bittlich, bittweise, craving, begging, by Way of Petition, Supplication &c.

Bittschrift, f. a Petition, Suit, Supplication, Addres, Request &c.

Blach-, (Feld) open Field, a Plain, s. flach, platt, eben.

Blackfisch, m. the Cuttle-Fish, s. Dintenfisch, Meerspinne.

Blackscheißer, m. a Paper-Blurrer, Pedant, piteous, sorry Clark or Copier, a pitiful Scribbler, bad Writer; Blackscheißerey, f. Pedantry.

Blähen, s. blehen, aufblehen.

Blank, blank, white, shining, polished; ein blanker Degen, a drawn or naked Sword; eine blanke Schwester, a Woman of a clear and fair Skin, s. weiß, glänzend.

Blänken, to shine, glitter, s. blinken, glänzen.

Blanket, n. a Blank-Bond.

Blärren, to blare, s. blerren.

Blasbalg, m. a Pair of Bellows.

Blase, f. the Bladder, Bleb; eine Blase auf der Haut, a Blister; eine Blase auf m Wasser oder wenn etwas siedet, a Bubble; Blasen ziehen, to cause or make rise Blisters by Plaister on the Skin, s. Blasenziehen.

Blasen, to blow; Lermen blasen, zu Pferde blasen, to sound Alarum, to sound to Horse; auf dem Zinken, to blow or wind the Horn; die Trompeten, to sound the Trumpets.

Blasenstein, m. the Stone or Gravel in the Bladder.

Blasenziehen, n. Vesication.

Blaser, m. one that blows.

Blasicht, full of Blisters, full of Bubbles.

Bläslein, a little Bladder, Blister or Bubble.

Blasrohr, n. a pot-Gun, Trunk to shoot with.

Blaß, pale, wan, whitely, bleak, s. bleich.

Blasse, f. a Cow or Horse with a white Spot on the Fore-Head.

Bläße, Blaßheit, f. Wanness, Paleness.

Bläßling, m. a Moor-Hen.

Blatt, n. a Leaf; das Blatt hat sich gewendet, the Scene (Case) is altered, the Tables are turn'd; kein Blatt vors Maul nehmen, to flatter not, to be Tome, tell Truth; ein Blatt Papier, a Sheet of Paper; ein gedrucktes Blatt, a printed Sheet; das Blatt am Degengefäß, the Shell of a Sword-Hilt, s. Stichblatt; Blätterzierath, s. Laubwerk.

Blatten, (das Kraut ꝛc.) to slip off the superfluous Leaves.

Blättlein, Blättchen, n. a little Leaf &c. unter einem Demant, the Foil; Papier, a Snip of Paper; Gold, thin Leaves of Gold, Gold-Foil, Leaf-Gold.

Blättergebackens, n. Puff-Past.

Blättericht, full of Leaves, well leafed.

Blatte, f. s. Platte.

Blatter, f. a Bliſter, Pimple, Pock, Blain, Wheal.

Blattericht, full of Pocks, Bliſters &c.

Blatternarbe, f. a Pock-Hole, Meazel-Hole, ſ. Pockennarbe.

Blattern, to have the ſmall Pox, or Chicken-Pox.

Blättern, (ſich) to ſhiver off, break into little broad Pieces or Shivers; in einem Buch, to turn over the Leaves of a Book, evolve or turn over a Book.

Blättertoback, m. Tabacco in Leaves.

Blätterwerk, leafed Work, Feſtoon, ſ. Laubwerk.

Blattweiſer, m. the Index, Table of Contents.

Blattzinn, n. Leaf-Tin.

Blau, blue, azure; himmelblau, Skycoloured, ſ. Himmel ꝛc. lichtblau, bleichblau, faint or bleak-blue; dunkelblau, deep-blue; ein Blauſtrumpf, a Traitor; das Blaue vom Himmel herab ſtudiren, to be in a brown Study; einem einen blauen Dunſt vor die Naſe machen, to dazzle or deceive one by a falſe Shew; einen braun und blau ſchlagen, to beat one blak and blue.

Blauer Augenſtein, m. Roman Vitriol.

Bläuel m. a Beetle, ſ. Bleul.

Bläuen, (Wäſche, Stockfiſch) to beat with a Beetle.

Blauen, (anfangen blau zu werden) to grow bluiſh; Fiſche blauen, to ſprinkle Vinegar on Fiſhes that are drawn for to make them grow bluiſh.

Blaufuß, m. a Lanner (Hawk).

Blauholz, n. Log-Wood.

Blaulicht, bluiſh.

Blaufleckicht, (blaumälicht) blue ſpotted.

Blaumeiſe, f. a Tit-Mouſe, Muſkin.

Blauſel, n. Smalt, ſ. Stärke, Stärkemehl.

Blauſtreificht, blue ſtriped.

Blauſtriemicht, blue ſtroked.

Blech, n. a Plate, thin and flat Piece of Metal; weiß Blech, überzinnt Eiſenblech, Tin-Plates, white-Iron-Plates; Kreuzblech, ſtark Blech, double Plates; Futterblech, ſingle Plates; ein blecherner Leuchter, a Tin Candle-ſtick.

Blechlein, n. an Aglet, thin Ray or Foil (ſet under a Diamond); Blechſchläger, Blechſchmidt, a Tin-Man; Blechzinn, ſ. Blattzinn.

Blecken, (die Zähne heraus) to ſhew your Teeth, ſ. anblecken.

Blehen, (ſich) to ſwell, be puffed up, blown up, proud, elated; blehende Sachen, Pulſes that cauſe Winds or Swelling of the Belly,

Blehung, f. the Blowing &c. im Leibe, the Windineſs of one's Belly; in der Bruſt, an Aſthma.

Bleiben, 1) ſich aufhalten, to abide, reſt, remain, ſtay, ſtand, keep, tarry; 2) ſtehen, to ſtop, pauſe, ceaſe; 3) währen, to continue, hold or keep on; 4) bleiben laſſen, to forbear, let it alone or undone, leave off, omit, diſcontinue; 5) bey etwas, darauf beſtehen, to perſiſt on or upon; 6) was bleibt, (als im Subtrahiren) exceeding, what is beyond; 7) bleiben, (auf der Wahlſtatt) to be ſlain or killed in a Battle; hier iſt meines Bleibens nicht, here is no Abode (Abiding) for me.

Bleibend, abiding; *it.* permanent, conſtant; Bleibung, f. Abode.

Bleich, pale, bleak, wan, fallow.

Bleiche, f. 1) die Bleichheit, the Bleakneſs, Paleneſs; 2) der Leinwand, oder Wäſche, der Bleicheplatz, the Bleach, bleaching Place.

Bleichen, to bleach or whiten.

Bleicher, Bleicherinn, a Whiteſter.

Bleichlicht, ſomewhat bleak or pale.

Blenden, to blind, excecate, make blind; als die Sonne ꝛc. to dazzle one's Sight; einem Falken, Mühlgaul ꝛc. die Augen, to blindfold.

Blende, f. the Blinds; 1) einem Pferde anlegen; to blindfold a Horſe. 2) in Feſtungswerken, a Blind in Fortifications. 3) auf den Schiffen, the Sprit-Sail.

Blendung, f. ſ. Verblendung.

Blendwerk, n. a Blinding or Deceiving Shew, Illuſion, Juggling-Tricks, Legerdemain.

Blerren, to blare, bawl, howl, cry out, give a Squeak; Blerrmaul, n. blaring or ſqueaking Chops.

Bleuen, ſ. bläuen.

Bleul, m. a Beetle.

Bley, n. Lead; ein Block Bley, a Pig or Sow of Lead; ein Dach mit Bley decken, to lead a Roof; Reißbley, ſ. Bleyſtift; Richtbley, ſ. Senkbley.

Bleyern, of Lead, like Lead, plumbean, plumbeous.

Bleyklotz, (Klumpe, Mulde) a Pig of Lead, ſ. Block.

Bleykugel, f. a Bullet.

Bleyrecht, down-plum, down right; bleyrecht hinauf, plum over.

Bleyſchlacken, Dregs or Droſs of Lead.

Bleyſchwer, as heavy as Lead.

Bleyſenkel, a Plumet, ſ. Senkbley.

Bleyſtift, m. a Cray or pencil of Lead-Stone.

Bleywage, f. a Maſon's Level; Plum, or Plumb-Rule.

Bleyweiß,

Bleyweiß, n. Ceruſs, white painting Lead, Spaniſh White.

Bleywurf, m. the Plummet, Plumb-Line to ſound the Depth, ſ. Lod.

Blick, m. a Wink, Glance, Eye-Caſt; ein Blick von der Sonne, a Glimpſe, ſudden Flaſh of Light.

Blicken, 1) mit den Augen, to wink, twinkle; 2) blicken laſſen ſeine Tapferkeit ꝛc. to ſhew, let ſee, make appear, utter; 3) ſich etwas, to diſcover, diſcloſe a Thing; 4) er darf ſich nicht blicken laſſen, he dares not appear in Publick.

Blinken, to ſhine, glitter, gliſter, twinkle, ſparkle, ſ. funklen, glänzen; mit den Augen, to wink and blink or twinkle with your Eyes.

Blind, blind; blind hinein, blind zu gehen, to go blindly to Work; blind machen, ſ. blenden; ein blinder Lerm, a falſe and pretended Alarm; blinde Fenſter, painted Windows; einen blinden Schuß thun, to ſhoot in the Air; vor einem blinden Mann ſtehen, to be a Paſs-Volant, a Faggot; die blinde Kuh ſpielen, to play blind Man's Buff.

Blinde, f. (eines Schiffs) ſ. Boogſpreetſegel.

Blindheit, f. Blindneſs, Ablepſy; mit Blindheit geſchlagen, ſtruck with &c.

Blindlings, blindly, blindfolded; blinder Weiſe, raſhly, heedleſsly; Blindſchleiche, f. a Sloe-Worm; blind voll ſeyn, to be dead drunk, deeply cut.

Blinzen, blinzeln, to wink and blink, ſ. blicken, blinken; Blinzeln, n. the Blinking &c.

Blinzlicht, blinzend, blinzericht, winking, ſhortlighted.

Blitz, m. a Lightning; vom Blitz gerührt, thunder-ſtruck.

Blitzen, to lighten, ſ. Wetterleuchten; es blitzet, it lightens.

Blitzſtrahl, m. a Flaſh of Lightning.

Blitzſtreich, m. a Thunder-Bolt.

Block, m. a Block, Log, Stock, ſ. Klotz, Stock, Stamm; ein Block Zinn ꝛc. a Wedge, Pig or Sow of Tin or Lead.

Blockade, (einer Stadt) the Blockade, Blocking up of a Town.

Blocken, (und ſtöcken einen) to put one in Stocks and Blocks, Bolts and Fetters; 2) blöcken, (wie das Vieh) ſ. bloken.

Blockersberg oder Blocksberg, m. a remarquable Mountain in Nether-Saxony.

Blockhaus, n. a Block-Houſe, Redoubt of Timber on a River Side.

Blockiren, to block up a ſtrong Place.

Blöckicht, like a Trunk.

Blode, ſchwach, weak, feeble; ein blödes Geſicht, a ſhort and feeble Sight; ein blöder Magen, a bad and ſick, ill-digeſting Stomach; 2) blöde, ſchamhaft, baſhful, timorous, ſhame-faced, ſhamehearted, dejected, ſ. ſcheu.

Blödigkeit, f. 1) des Geſichts, Weakneſs, Feebleneſs; 2) des Gemüths, Baſhfulneſs, Shamefacedneſs, Faint-Heartedneſs.

Blöderhoſen, f. Pantaloons.

Blödern, to ſtorm and ſnow; es blödert draußen, it ſtorms and ſnows mightily abroad.

Blöken, (wie ein Schaf) to bleat; wie ein Kalb oder Kuh, to blare or low; wie ein Ochs, Stier ꝛc. to bellow.

Blond, (licht gelb) light; blond Haar, Flaxen-Hair; eine blonde Parücke, a light or fair Wig; eine Blondine, a fair Lady.

Bloß, bare, naked, uncovered; bloßen Haupts, ſtanding bare, or bare-headed, uncovered; ein bloßer Degen, a naked (drawn) Sword; nackend und bloß, ſtark naked, ſtone-poor; auf der bloßen Erden, upon the very Floor; bis auf die bloße Haut, to the very (naked) Skin; im bloßem Hemd, having nothing but the Shirt on; einen Bloßen ſchlagen, to beat a Blot, to be disappointed; bloß von hören ſagen, only by Hearing; aus bloßem Argwohn, out of a meer (bare) Suſpicion; es iſt ein bloßer Verſuch, it is but (only, meerly, ſolely) a Trial; mit bloßen Händen, bare of Money; bloß von allen Dingen, bare (deprived, bereft, deſtituted) of all Things; bloß und offenbar, plain, open and manifeſt; ſich bloß geben, to expoſe yourſelf, lay yourſelf open, diſcover your Mind and Weakneſs.

Bloße, f. the Nakedneſs; ſeine Blöße zeigen, to proſtitute yourſelf, make appear your Penury or Want of good Proof.

Bloßen, (das Haupt, die Schaam ꝛc.) to bare or uncover, ſ. entblößen.

Bloßerdings, barely, meerly, only, ſingly.

Blühen, (als Blumen, Bäume) to blow, bloom, bloſſom; als die Jugend, to flouriſh, be in the Prime or Mettle of Youth; ein blühender Zuſtand, a flouriſhing, proſperous Eſtate; die Blühezeit, the bloomy-Seaſon, Spring-Time, ſ. Blüthe.

Blume, f. a Flower.

Blumengärtner oder Kenner, a Floriſt; Blumenkohl, m. Colly-Flower, flowered Colewort; Blumenkranz, m. a Garland, Wreath of Flowers; Blumenſtraus, m. a Noſegay; Blumwerk, Flower-Work, Flouriſhes, Garland, Feſtoon; Blumenzwiebel, f. a Bulb of a Flower; Blümlein, Blümchen, n. a little Flower.

Blut, n. the Blood, Bloud; geronnen, geſtock-

tes Blut, gore or clotted Blood; Blutader, f. a Vein; blutarm, quite poor, extremely indigent; Blutbad, a Slaughter, Blood-Shedding; blutbegierig oder Blutdürstig, bloud-thirsty, sanguinolent; Blutegel, f. a Leech.

Blüthe oder Blüte, the Bloom, Blossom; in der Blüthe seyn, f. blühen; die erste Blüthe der Jahre, the Flower or the Prime of Age.

Bluten, to bleed; das Bluten, n. the Bleeding.

Blutfink, m. Chaffinch, red-Finch.

Blutfleck, m. a Gore; im Auge, a Bloud-Shot; auf der Erden, a Spot of Bloud; Blutfluß der güldenen Ader, the Piles, Emrods, Hemorrhoids; der Weiber, the monthly Courses or Flowers; Blutfinke, f. Gimpel; Blutfluß, die rothe Ruhr, a Dysentery; Blutfreund, Blutverwandter, a Relation, Kin, Kinsman by Blood; Blutsfreundschaft, oder Verwandtschaft, f. Consanguinity, Kindred by Blood, Parentage of the same Bloud; Blutgang, f. Blutfluß; Blutgericht, n. Criminal Justice; Blutgeschwür, n. Blutschwär, m. a bloudy Sore, Ulcer, Apostheme, Bile; Bluthund, m. a Bloud-Hound, Blood-Thirster, Tyrant; blutig, bloody; vollblütig, blutreich, sanguine, full of Bloud; Blutrichter, a Sherif, criminal Justice; blutrüstig, bloody; blutsauer, painful, toilsom; Blutschande, f. an Incest; Blutschänder, an incestuous Man; Blutschelm, an arch-Rogue; Blutschuld, Bloud-Guiltiness; Blutstein, m. the Blood-Stone; Blutvergießen, m. a Shedding, (Spilling, Effusion) of Bloud, f. Blutbad; Blutwurst, a Blouding, Bloud-Pudding, black Pudding; Blutzeuge, a Martyr.

Blutgierig, f. blutdürstig.

Boherellen, Winter-Cherries, Morel-Cherries, f. Judenkirschen.

Bock, m. a Buck; der Bock und die Ziege, the He-Goat and the She-Goat; den Bock zum Gärtner setzen, to set a Fox to keep the Geese: 2) ein Bock, die Bockpfeife, a Sack-But to play upon; 3) ein Bock von Holz mit Füßen, f. Holzbock; Böckinn, a Goat.

Böcklein, n. a little Kid.

Bockmelker, a Milker of Bucks.

Bockral, n. Buchram, Trellis, f. Schetter.

Bocksbart, m. the Herb Goat's-Beard.

Bocksdorn, Goats-Thorn or Tragacant.

Bockshorn, n. Fenigrec.

Bocksprung, m. a Goat's Leap.

Bodemen, (ein Faß) to head or bottom a Cask.

Bodemeren, f. the Bottomry.

Boden, m. the Bottom, Ground, Floor, Soil; zu Boden schlagen, to beat one down; zu Boden fallen, sinken, to fall, sink to the Bottom; zu Boden gehen, to settle, to be ruined; der Boden oben untern Dach, the Loft; (die Composita f. unter ihren Anfangswort) bodenlos, bottomless.

Bodensee, m. the Lake wheron *Constänz* is situated upon the Borders of *Germany* and *Switzer-Land*.

Bog, m. (eines Schiffs) the Bow (Fore-Part) of a Ship.

Bogen, m. a Bow, Arch, Part of a Circle; ein Bogen an einem Gewölbe, an Arch-Roof, Vault; ein Bogen Papier, a Sheet of Paper; ein Handbogen, f. Armbrust; ein Fidelbogen, f. Fidel; Bogenschütz, an Archer; Bogensenne, f. the Bow-String; bogenweis, Arch-wile, in a Bow; *it.* by Sheets.

Bogsiren, (ein Schiff) to tow a Ship.

Bogsiren, n. the Towage, Towing.

Böhme, m. a Bohemian.

Bohne, f. a Bean; welsche Bohnen, Kidney-Beans or French, Beans.

Bohren, to bore, make hollow; einen Schlüssel, to drill a Key.

Bohrer, m. a Piercer, Gimlet; ein Hohlbohrer, an Augar or Auger, Wimble; ein Rohrenbohrer, an Augar for Kennels.

Bole, f. a Board; Bolenwerk, Boarding-Work.

Boller oder Böler, m. a Bumbard.

Bollwerk, n. a Bul-Wark, Bastion.

Bolus, m. Bole.

Bolze, f. a Bolt, Flitch, Shafe, f. Pfeil, Flitschpfeil; einem alles zu Bolzen drehen, to misinterpret all one says.

Bölzig, (als Rüben, Rettiche) stringy (Turneps, Radishes.)

Bombardiren, to bomb, bombard,

Bombasin, m. (Barchet) Bombasine.

Bombe, f. a Bomb; Bomben einwerfen, to throw Bombs into, f. bombardiren.

Bönhase, a private or clandestine Taylor.

Bonnet, n. a Bonnet, Cap.

Boogspret, (eines Schiffs) the Bow-Sprit, Fore-Mast.

Boord, m. the Board of a Ship, f. Bord.

Böot, n. a Boat.

Bootsmann, a Sea-Man, Mariner; Bootsleute, Seafaring-Men; der Hauptbootsmann, the Boat-Swain.

Boragen, f. Borage, Bugloss.

Boratt, m. a light Stuff of Silk and Wool.

Borax, m. Borax.

Bord, m. the Border, Brim, Brink, f. Rand; der Bord eines Schiffs, the Ship-Board; am Bord seyn, to be a Board.

Borde,

Borde, f. (an einem Kleid) a Galoon, the Edging, Lacing, Bordering of a Garment; Borden, Galoons, Laces; Bordenwirker, a Lace-Maker, Ribbon-Weaver.

Bordiren, to imbroider; Bordirwerk, n. Imbroidery; bordirt, imbroider'd.

Borg, m. auf Borg nehmen, to go and take upon Tick, Credit, Truſt; auf Borg leihen, to give upon Credit, Truſt.

Borgen, 1) einem, to truſt a Thing to one, give one Credit, give him it upon Truſt; einem Geld borgen, to lend one Money, ſ. leihen; 2) von einem, to borrow of one, take a Thing upon Credit, Truſt; ſich aufs Borgen legen, to go upon Tick, ſ. entlehnen; borgen macht Sorgen, he that goes Borrowing, goes Sorrowing.

Borkirche, f. the Gallery, Loft in a Church.

Börlen, borln, (wie die Hirſche) to bellow, bell, bray, throat.

Born, m. a Well, ſ. Brunn.

Borretſch oder Borretſch, Borage, ſ. Borragen.

Börſe, f. the Burſe, Exchange.

Borſte, f. Sauborſte, a Briſtle; Schuhborſten, Briſtles for Shoemakers; borſten oder börſten, 1) über ſich ſtehen, to briſk up, ſtand on an End; 2) die Haare börſten, ſ. bürſten; 3) vor Zorn, vor Lachen börſten, ſ. berſten.

Borſtenbinder, ſ. Bürſtenbinder.

Borſtig, briſtly.

Borſtwiſch, m. a Hair-Broom.

Bortenwirker, ſ. Borde.

Boskugel, f. a Bowl.

Bösartig, ſ. boshaft.

Böſe, arg, boshaft, bad, evil, ill, naught, wicked, ſhrewd; zornig, angry, inraged; bös auf einen ſeyn, to be angry, or mad at one; der böſe, (Feind) the Satan, wicked one; eine böſe Sieben, a Shrew, foul mouthed Woman; ein böſes und gottloſes Leben, a bad, wicked, lewd, riotous Life; böſe und ſchlimme Waare, bad and mean Merchandiſe; böſes Geld, naught Money; einen böſe machen, to inrage one, make him angry; ſ. erzürnen.

Boſeln, to bowl, be at Bowls, play at nine-Pins, ſ. kegeln.

Boſelplatz, m. a Bowling-Green, ſ. Kegel.

Böſewicht, m. a Raſcal, an ill, wicked, malicious, profligate Fellow; ein Erzböſewicht, an Arch-Rogue.

Boshaft, boshaftig, ill, malicious, miſchievous, bent on Miſchief, malignant, malign, wicked.

Bosheit, f. Malice, Wickedneſs, Miſchievousneſs, Perverſity, Naughtineſs, Malignity.

Böslich, maliciouſly, ſpitefully.

Boſſen, m. a Trick, Farce, Drollery, ſ. Poſſen.

Boßiren, (in Wachs) to imboſs; Boßirt, imboſſed; Boßirer, m. one that makes imboſſed Work.

Böswicht, ſ. Böſewicht.

Botanicus, Kräuterkenner, an Herbaliſt, Botaniſt.

Both, (einer Waare) the Price, Rate, Value ſet upon a Thing by an Appraiſer, the Appraiſement; einen Both oder ein Geboth auf etwas thun, to bid or offer Money for a Thing, ſ. Geboth.

Bothe, m. a Meſſenger; ein laufender, a Foot-Poſt; ein reitender, a riding Poſt; Dienſtbothe, ſ. Dienſt; Vorbothe, ſ. vor ꝛc. Bothengeld, n. the Reward (Recompenſe) for one's bringing good News; Bothenläufer, a Foot-Poſt, Runner; Bothenlohn, Portage, Porterage; vor Briefe, the Poſtage, ſ. Poſtgeld.

Bothmäßigkeit, f. the Juriſdiction, Territory, Dominion; unter eines Bothmäßigkeit ſtehen, to be a Lord's Liegeman, Subject, or Vaſſal, live within the Precinct of his Manour or Demaine.

Bothſchaft, f. a Meſſage, Errand; das Evangelium bedeutet eine fröhliche Bothſchaft, the Goſpel is to ſay a very good Spell.

Bottch oder Bottich, m. a Brewer's Cooler.

Botte, f. a Butt, eine Botte Corinten, a Butt of Currants.

Bottelbier, n. bottled Beer.

Böttcher, Böttner, a Cooper; eines Böttchers, Bodenzieher, a Turrel; eines Böttchers Schlägel, a Coopers Aze or Addice.

Bouſirt, enamelled.

Bouteille, f. a Bottle.

Boy, m. Bay, Freeze; 2) der Boy, eine ſchwimmende Tonne, a Buoy,

Brabander, m. a Native of Brabant; brabandiſche Elle, a Brabandiſh Ell.

Brach, (liegend Land) fallow, lying fallow, (broken and ploughed, yet not ſowed this Year.)

Brachen, to fallow or break your Ground, plough, or till it the firſt Time.

Brachmonath, m. the June.

Brack, (Hund) a Brack-Snout, (Dog with a broken Snout.)

Bräme, f. a Breeze, Gad-Fly, ſ. Bremſe.

Brämen, ſ. bebrämen, bordiren.

Brand, m. 1) Feuersbrunſt, a Fire, Conflagration; in Brand ſtecken, to ſet on Fire, raiſe a Conflagration; 2) eine Verbrennung, a Burning; von heißen Waſſer, a Scalding; 3) ein Brand, ſo aus dem Feuer geriſſen iſt, a Brand, Fire-Brand; 4) im Getreyde, a Blaſt, Blight in Corn or Trees; 5) an der Haut,

Haut, a Gangrene, Inflammation, s. Rothlauf, Entzündung; Brandeisen, n. an And-Iron, Brand-Iron; Brandhacke, m. a Fire-Hook; Brandkorn, n. blasted, blighted Corn.

Brandlattig, m. Colts-Foot.

Brandmahl, n. Brandmark, Brandzeichen, a Mark branded with a redhot Iron; im Gewissen, the Remorse of a seared or grudging Conscience; an der Haut, a Cautere, branded Stigma.

Brandmeise, s. Kohlmeise.

Brandopfer, a Burnt-Offering; Brandschatzung, f. an Exaction of Money from a Place for being not burnt; Brandstätte, f. the Ground-Place of a conflagrated Building.

Brandewein, m. Brandy, Aquavitæ; Brandeweinbrenner, a Brandy Maker.

Brasem, m. a Bream; ein Kastenbrasem, Chromis; Marmelbrasem, a Mormyre.

Brasilienholz, Brasil-Wood.

Brasseln, als Feuer, to blaze, crackle; als Waffen, to clash, rustle, rattle.

Braten, to rost, dress Meat before the Fire; der Braten, a Piece of Rost-Meat; den Braten anstecken, to broach or spit a Piece of Meat to be rosted; den Braten betropfen, to baste your rosting Meat; den Braten wenden, to turn the Spit; den Braten riechen, to smell a Rat, sent a Thing out; Bratenwender, m. a Turn-Spit, Turn-Broach, Jack; Brätlein, n. a small Piece of Rost-Meat; Bratpfanne, f. a Frying-Pan, Stewing-Pan; Bratspies, a Spit, Broach; Bratwurst, f. a Farce, Sausage; Bratwürste, Chitterlings stuft with Hog's-Flesh to be fryed.

Brav, brave; ein braver Mann, braver Kerl, a brave Man; brav drauf gehen lassen, to spend bravely; das ist brav! O brave! brav fechten, to fight bravely, stoutly, valiantly, couragiously.

Braubottch, Braukessel, s. Bottich.

Brauch, m, the Use, s. Gebrauch, Gewohnheit.

Brauchbar, useful, fit or apt to be used.

Brauchen, (etwas, sich dessen bedienen) to use; make Use of, imploy a Thing; brauchen, (nöthig haben) to want, need, lack a Thing, stand in Need of it.

Bräuchlich, usual, common, ordinary, customary, customable.

Brauen, to brew; Brauer, a Brewer; Brauerey, f. Brauhaus, n. a Brew-House; Braukessel, a Brewer's Copper-Furnace, s. Bottch; Bräuhahn, m. Brew-Haunt, white Beer.

Braun, brown, dun, dark, dusky; lichtbraun, light-brown; dunkelbraun, dark-brown, murrey, dun, tawny; ein braunes Pferd, a bay Horse, Bayard; Braunwurz, f. Brown-Wort.

Bräune, f. 1) the Brownishness; 2) am Hals, the Squincy, s. Kehlsucht.

Braunellen, f. the Herb Bugle.

Bräunlich, brownish.

Brausen, to rush, roar, foam; das Brausen, (des Windes) the Rushing of Wind; des Meers, the Roaring, Foaming of the Sea; in den Ohren, the Humming, Buzzing, Tingling in the Ears; des Mosts, the Fretting, Working, Fermentation of Must; ein brausender, brausichter Sturm, a boisterous Storm.

Braut, f, the Bride, Spouse; Brautführer, the Bride-Leader; Brautjungfer, a Bride-Maid; Brautring, m. the Wedding-Ring; Brautschatz, m. the Dowry, Portion; Brautwerbung, f. the Wooing; wer das Glück hat, führt die Braut heim, Fortune is all in all in the Business, Fortune gaines the Bride.

Bräutigam, m. the Bride-Groom, Spouse, new Husband.

Brecke, f. Flachsbrecke, a Brake.

Brecheisen, n. an Iron Claw.

Brechen, 1) in Stücken, to break in Pieces; den Hals, to break one's Neck; 2) Flachs, to brake, beat, peel Flax; 3) Steine, to dig, split Stones; 4) die Ehe, to commit Adultery; 5) sich brechen, to vomit, disgorge, cast up; sich brechen wollen oder müssen, to puke, reach to vomit, be queasy, feel a Wambling of the Stomach.

Brecher, m. a Breaker; ein Mauerbrecher, s. Mauer und alle Composita bey dem Wort, womit sie sich anfangen.

Breckinn, f. Bätze, Hündinn.

Breit, broad, large, ample; weit und breit berühmt, far and wide renowned; Fingers breit, of a Finger's Breadth; etwas breit schlagen, to flat, make flat; sich breit machen, to strut, carry it proudly, set one's Arms a Kembow; es ist so breit als lang, 'tis indifferent, all one.

Breite, f. 1) eines Dinges, the Breadth, Wideness, Largeness, 2) des Erdbodens, the Latitude of the Earth.

Breiten, (etwas) s. ausbreiten; sich breiten, to carry it high, haughty, be puffed up.

Breme, Bremse, f. 1) Wespe, a Breeze, Bree, Gad-Fly; eine Rossbremse, a Hornet, Horse-Fly; 2) vor ein Pferd, a Snaffle, sharp-Bit, Brake.

Bremsen, (ein Pferd) ihm die Bremse anlegen, to brake a Horse.

Bremseisen, n. a Brand-Iron.

Brennen, 1) als Holz und Feuer ꝛc. to burn, be

be kindled or on Fire; 2) vor Begierde, to be inflamed, ardent, hot, eager, fervent, fiery, vehement, mettlesom; 3) sich brennen, to burn one's self; mit heißen Wasser, to scald one's self, s. verbrennen; brannte nicht unser Herz in uns, did not our Heart burn within us; ein gebrandt Kind scheuet das Feuer, a burnt Child dreads the Fire,

Brenner, m. als ein Mordbrenner ꝛc. s. Mord ꝛc.

Brennglas, n. a Burning-Glass; brennheiß, burninghot; Brennholz, n. Fire-Wood; Brennkolbe, m. s. an Alembick; Brennkraut, Mullen, Wool-Blade, s. Unholdenkraut; Brennesseln, Nettles; Brennöl, n. Oyl for a Lamp; Brennspiegel, n. Burning-Glass; Brennzeug, Fewel; *it.* a Tool for Distilling.

Brenzen, brenzeln, (brenzlich oder nach Brand rüchen) to smell of Burning.

Bresche, f. the Breach of a Wall &c.

Brestlienholz, n. Brasil-Wood, Log-Wood, Block-Wood.

Brestlhaft, lame, maimed, cripple, s. gebrechlich; Brestlhaftigkeit, f. an incurable Malady or Infirmity, as Lameness &c. s. Gebrechlichkeit.

Bret, n. a Board, Plank; hoch am Bret seyn, to be in Favour of the Prince; im Bret spielen, to play at-Tables, play Trick Track, s. Damenspiel.

Bretern, von Bretern, of Boards.

Bretlein, a little Board.

Bretspiel, n. a Pair of Tables; das Spielen im Brete, the Playing of Trick Track; Bretstein, a Man at Tables, Chess or Draughts.

Bretzel oder Bretsel, f. a Cracknel; Crackling.

Brevier, n. a Breviary.

Brey, m. (Muß) Porrage or Porridge, Pap, hasty Pudding, s. Muß; breyicht, pappy.

Bricke, f. a Lamprey, Lick-Stone, s. Lamprete.

Brief, m. a Letter, Missive or Epistle, s. Sendschreiben.

Briefgeld, n. Brieflohn, the Postage; Briefsack, Brieftasche, a Letter-Case; Briefstein, a little Letter, Bill, Note; brieflich, in writing, s. schriftlich; Briefmahler, a Limer, s. Kunsthändler; Briefschaften, Papers, Writings, Letters, Bills, Notes, Records, s. Urkunden; Briefschreiber, a Scrivener; Briefsteller, a Copy-Book or Rules for the Styling of Letters; Briefträger, the Bearer of a Letter; Briefwechsel, m. a Correspondence.

Brigadier, Brigadeer.

Brigantin, f. Brigantine, ein Jachtschiff.

Brille, f. a Pair of Spectacles; einem eine Brille aufsetzen, to impose upon one; Brillenmacher, a Spectacle-Maker.

Bringen, to bring, carry, convey a Thing; einen dahin bringen, to bring one to a Thing, prevail upon him; einen in Kundschaft, to bring one acquainted with; in äußerste Noth gebracht werden, to be reduced to the utmost Extremity; es einem bringen oder zutrinken, to drink to one; was bringt ihr? what do you want? what's your Desire; einen um sein Geld bringen, to deprive or defraud one of his Money; an sich bringen, to acquire, obtain, get a Thing by Hook or by Crook; an den Tag bringen, to discover, bring to Light; Schweiß, Schlaf ꝛc. bringen, to provoke, cause Sweat &c. einen außer sich selbst, to put one besides himself; etwas aus einem heraus, to constrain one for to discover a Thing; Volk auf die Beine bringen, to raise Soldiers; sich ums Leben, to put one's self to Death; einen auf seine Seite, to allure or intice one, draw him in, make him side with you; wieder zurecht bringen, to make recover, set to right again; ich kann es nicht über mein Herz bringen, I can not well away with it; Zeugen bringen, to produce Witnesses; zu Papier bringen, to set, write down, couch in Writing; an den Mann, to sell, get rid of a Commodity.

Britannien, n. Britain.

Britsche, f. a Buffoon's wooden Lash (Club or Mace); einem die Britsche geben, to put one under the Lash, whip his Breeches.

Britschen, (einen) to lash, jerk, breech one,

Britschchen, n. s. Scheibchen.

Britschmeister, a Lasher, Chastiser, Whip-Breech; *it.* a Bard or ill Rimer.

Brocad, m. Brocaddo.

Brocke, m. a Piece, Fragment, Gob; Gobbet, Morsel, Bit; übrige Brocken, Scraps, Orts, Mammocks, Remnants.

Bröckeln, to crum, crumble.

Brocklicht, crummy, crumbling.

Brocken, to bread a Porringer for Broath, s. einbrocken.

Brocklein, n. a little Piece, Bit, Crum of Bread.

Brod, n. s. Brodt.

Brodeln, s. brudeln.

Brodem, m, a Whif, Steam, Fume, Vapour, Exhalation, s. Dampf, Dunst.

Brodemen. to fume, reek, steam, evaporate, exhale.

Brodt, n. Bread; neubacken, soft, new Bread, altbacken, hard, stale Bread; hausbacken, Housbold-Bread; Weißbrodt, white (fine Manchet or Simnel-) Bread, s. Semmel;

mel; Brodtbacken, to bake Bread; Brodtbrey, m. a Panade, Pop of Crums; Brodtkorb, m. a Bread-Basket; einem den Brodkorb höher hängen, to keep one short, abridge him of his Victuals; Brodtkrume, f. a Crumb, Chips; Brodtlein, Brodtlein, a little Bread; Brodtschrank, m. a Pantry, Bread-Board.

Brombeer, f. a Bramble-Berry; Brombeerstaude, f. a Bramble.

Brosam, f. a Crum; Brosamen, little Crums.

Brosamlein, Bröselein, f. Brosam; bröseln, f. brocken; bröselicht, f. brücklicht.

Brotzen, (vulgo) zürnen, to grudge or fret.

Bruch, m. Riß, a Breaking, Burſting, Rupture; eines Armes oder Beins, a Cruſhing, Bruiſing of an Arm, Leg &c. im Rechnen, a Fraction; des Friedens, f. Friedensbruch; am Leibe, a Burſting, Rupture; Bruchband, n. a Truſs; brüchig, fragil, brittle, apt to break, breaking; Bruchkraut, Orpine, Livelong; Bruchschneider, an Operator that heals a Rupture or broken Belly; Bruchstein, m. a quarry-Stone; Steinbruch, Schiffbruch ꝛc. f. unter dem Wort, womit ſie ſich anfangen.

Brücke, f. a Bridge; die Compoſita f. unter dem Anfangswort; die Grundveſte einer Brücke, the Starting of a Stone-Bridge; Brückenhölzer, Croſs-Beams of a wooden Bridge; Brückenzoll, Pontage, Bridge-Toll, Bridge-Bote, Paſſage-Money Brücklein, n. a little Bridge.

Brudeln, to bubble up, caſt up Bubbles, to broil.

Bruder, m. a Brother; leibliche Brüder, Brothers by the ſame Father and Mother; Säugebrüder, Foſter-Brothers; Dutzbrüder, ſworn Brothers; Halb- oder Stiefbruder, f. Stief- ꝛc. Brüderlein, n. a little Brother; brüderlich, brotherly; Brudermord, m. Brother-Slaughter; Brudermörder, a Brother-Slayer; Brudersſohn, a Couſin Germain, my Brother's Son; Brudersweib, my Siſter in Law, my Brother's Wife, f. Schwägerinn.

Brüderſchaft, f. the Brotherhood, a Fraternity, Fellowſhip.

Brühe, f. a Broth, f. Suppe, Tütſche.

Brühen, to ſcald with hot Water.

Brüllen, 1) wie ein Löwe, to roar; 2) wie ein Stier, ꝛc. to low, f. blöcken; 3) wie ein Hirſch, to bellow; Brüllochs, f. Bullochs; brüllend, roaring.

Brummeiſen, n. the Jews-Harp, f. Maultrummel.

Brummen, (wie ein Bär) to roar; wie Bienen, Weſpen ꝛc. to humm, buzz: als der Bauch, to grumble; als einer, der böſe und mißvergnügt hinweg gehet, to murmur, grumble, grudge, growl, f. murren; brummeln, f. murren; Brummochſe, f. Bullochſe.

Brunn, m. (Born) a Well; Brunnenkreſſe, f. Water-Creſſes; Brunnenröhre, f. a Conduit-Pipe, Water-Pipe.

Brünnlein, m. a little Well, Fountain or Spring-Head.

Brunnquell, m. a Well-Spring, Well-Head, Fountain, Source, Head-Spring, Opening of a Well, f. Quelle.

Brunſt, f. a burning Heat, Ardour, Ardency, Ardentneſs, Fervency; Feuersbrunſt, a Fire, Conflagration, f. Feuer; geile Brunſt, the Heat or Height of venereous Pricks, inordinate, ardent, vehement, laſcivous, leacherous Deſire, Concupiſcence; Luſt; ein Hirſch auf der Brunſt, a Deer in his Rut; ein wild Schwein in der Brunſt, a Sow in her Brim; eine Betze in ihrer Brunſt, a Bitch that goes aſſault, a ſalt or proud Bitch; die Brunſtzeit, the Rutting-Time, Seaſon of Coupling; auf der Brunſt gehen, to go to Brim; auf der Brunſt ſtehen, to be in Brim or Rut.

Brünſtig, ardent, fervent, burning; *it.* devout, zelous, inflamed, inamour'd, ſmitten with Love; brünſtiglich, ardently, fervently, paſſionately.

Brunze, f. f. Seiche, Harn; brunzen, f. piſſen, harnen; Brunzgeſchirr, f. a Piſs-Pot; Brunzkachel, an earthen Piſs-Pot; *it.* a naſty, unclean old Woman making Water ever and anon; Brunzer, a Piſſer; Bettbrunzer, Bettſeicher, a Piſs-a-Bed.

Brüſſel, n. (eine Stadt in Flandern) Bruſſels.

Bruſt, f. the Breaſt; die hohle Bruſt, the Briſket; die Brüſte der Weiber, the Paps, Teats, Breaſts; eine Kälberbruſt, a roſt Breaſt of Veal; an die Bruſt drücken, to wring one hard to your Breaſt by Embracing him eagerly; Bruſtarztney, f. pectoral Phyſick; Bruſtbeer, f. a Jujube; Bruſtbein, n. the Breaſt-Bone, Sternon; Bruſtbild, a Buſt.

Brüſtgen, n. (einer Weibsperſon) a Woman's Breaſt-Cloth, Gorget, Neck-Piece.

Brüſten, (ſich) to bricken, hold in your Chin, carry it high, be puffed up, proud.

Bruſtfell, n. the Midriff; *it.* an Apron, Plaſtron or Breaſt-Leather; Bruſtfleck, (Laztuch) a Stomacher, Breaſt-Cloth.

Bruſtharniſch, m. a Souldier's Gorget or Neck-

Neck-Piece; Brüſtlein, n. a little Breaſt; Bruſtrienie, m. a Horſe's Poitral; Bruſtſtück, n. ſ. Bruſtbild, Bruſtharniſch, Brüſtigen; Bruſtwarze, f. the Pap or Nipple of the Breaſt; Bruſtwehr, f. a Breaſt-Work, Parapet, Rampier; Bruſtwurz, ſ. Angelica.

Brut, f. (junge ſo auf einmal ausgekrochen) a Brood, Hatch of young (Chickens &c.) der Fiſche, the Spawn, ſ. Fiſchbrut; eine Brut Schlangen, a Bed or Knot of Snakes, ſ. Schlangenbrut.

Brüten, to brood; das Brüten, the Brooding.

Brütige, (Henne) a brooding Hen; ein brütiges Ey, a broody Egg.

Bryonien, Bryony, ſ. Wintergrün; ſchwarz Bryonien, black-Bryony our Lady's Seal, ſ. Stickwurz.

Bube, m. a Boy, Lad, Stripling, Youth; ein loſer Bube, an idle, forward Fellow, Rook, Rogue; ein böſer Bube, a wicked Knave, Cheat, Raſcal; ein unverſchämter Schandbube, a bold and ſaucy Knave; eine Bubenrotte, a Crew, Gang, Pack of Rogues; Huren und Buben, to go a Whoring, to wench and whore; Bubenſtück, a baſe and knaviſh Trick, Lewdneſs, Scandal, Crime.

Büberey, f. Knavery, Roguery, Wickedneſs; eine Bübin, Bubenhure, a Whore, Wench, Tomboy, Ramp, Jade, Tom-Rig; bübiſch, knaviſh, roguiſh, whoriſh, laſcivious, lewd, leacherous; *adv.* knaviſhly &c. Büblein, Bübgen, a litte Boy, Babe.

Buch, n. a Book; ein Buch planiren, falten, heften und einbinden, to glue, fold, ſtitch, and bind a Book; etwas zu Buch ſtellen, to book it down, to enter into a Book; ein Buch Papier, a Quire of Paper; ein Schmaderbuch, a Book of Remembrance; (die Compoſita, ſ. unter ihrem Anfangsworte.)

Buchäcker, f. Bucheichel, a Beech-Acorn, ſ. Buchmaſt.

Buchampfer, m. Buchbrodt, Buchklee, Sauerklee, Wood Sorel, ſmall Sheep-Sorel.

Buchaſche, f. the wild Aſh-Tree; Buchbaum, m. die Buche, a Beech.

Buchbinder, a Bookbinder; Buchbinderſpane, Bookbinder-Shreds, Parchment's or Paper Shreds.

Buchdrucker, a Printer.

Buchdruckerey, f. 1) the Printing; 2) the Art of Printing; 3) the Printing-Houſe.

Buche, a Beech, ſ. Buchbaum.

Büchen (Holz) beech-Wood.

Bücherfreſſer, a Devourer of Books (Helluo librorum) Büchergeſtelle, ſ. Repoſitorium; Bücherſaal, m. a Library-Hall; Bücherſchreiber, an Author, Compiler, Book-Maker, Writer, ſ. Scribent; Bücherwurm, a Book Worm; Bücherey, f. a Library, ſ. Bibliotheck.

Buchfinke, m. a Bulfinch, an Alp.

Buchführer, a Stationer, ſ. Buchhändler.

Buchhalter, a Book-Keeper; Buchhandel, m. the Stationer's Trade; Buchhändler, a Book-Seller; Buchladen, a Stationer's or Bookſeller's-Shop; Büchlein, n. Büchelchen, a little or ſmall Book.

Buchmaſt, m. Buck or Beech-Maſt, Beech-Paſture for Swine.

Büchſe, f. (zum verwahren) a Box, (zum ſchießen) an Arquebuſe, Fire-Box, Fire-Lock, Snap-Haunce, ſmall Gun; eine Donnerbüchſe, a Thunder-Box, Blunderbuſs, Muſketoon.

Buchsbaum, m. ſ. Burbaum.

Büchſen, hinweg büchſen, niederbüchſen, to ſhoot, kill (a Bird) with your Gun.

Büchſenkugel, f. a Bullet; Büchſenmacher, a Gun-Smith; Büchſenmeiſter, a Gunner, Bombardeer.

Büchſenpulver, n. Gun-Powder, ſ. Schießpulver; Büchſenſchaft, m. the Shaft or Stock of a ſmall Gun; Büchſenſchäfter, one that makes Shafts for Guns; Büchſenſchmied, ſ. Büchſenmacher; Büchſenſchuß, m. a Gun-Shot; eines Büchſenſchuſſes weit, as far as a ſmall Gun-Shot, within the Reach of a ſmall Gun.

Büchslein, n. a little Box.

Buchſtabe, m. a Letter, Character; große Anfangsbuchſtaben, initial (Text, flouriſh'd) Letters; Große, Verſal, Capital-Letters; die größten, Canon; die kleinſten, Perl, Nomparell or Pearl.

Buchſtabiren, to ſpell.

Buchſtäblich, litterally.

Buchweitzen, m. Book-Wheat, Crap, ſ. Heidekorn.

Bückel, m. (Hocker) a Hulch, Bunch; eines Cameels, the Hump or Cruper; 2) der Rücken, the Back; 3) von Meſſing an einem Buche, Pferdzaum ꝛc. a Bullion of Copper, a Boſs, Stud, Buckle, Claſp; bucklicht, crooked, crumpt, crook-backed, crump or huck-ſhoulderd hunch or hulch-backed.

Bücken, (ſich) to bow, ſtoop down, duck with your Head; das Bücken, the Bowing or Stooping down of the Head and Body.

Bückling, m. 1) ein Reverenz, to make a Bow; 2) geraucherter Heering, ſ. Pickling.

Bude, f. a Booth, Stall, Shop.
Budengeld, n. Pickage, Stallage, Market-Geld.
Büffel, a Buff, Buffle.
Bufist, m. a Puff-Ball, Fuz-Ball, Puff or Puck-Fist.
Bug, m. die Beugung an etwas, the Bow, Bowing, Bending of a Thing; der Bug eines Pferdes, the Withers; Bug am Knie, the Joint; ein Vorbug von einem Hammel, a Joint or Shoulder of Mutton; ein Hinterbug, a Leg of Mutton.
Bügel, a Stirrup, ſ. Steigbügel.
Bügeleiſen, n. a Smoothing-(Preſſing-) Iron, a Gooſe.
Bügeln, to ſmooth down a Seam with a red hot Iron.
Buhle, c. a Lover, a Miſtreſs, Love, Sweet-Heart, Whore.
Buhlen, to commit Whoredom; um eine buhlen, to woo or court a Virgin, make Love to her; Buhlbrief, a Love-Letter. Buhlenlied, n. an amorous Song; Buhler, m. an Amoriſt, Paramour, Gallant, Spark, Lover, Wooer; Buhlerey, ſ. Buhlſchaft; Buhlerinn, a She-Lover; buhleriſch, whoriſh, amorous, leacherous; Buhlſchaft, f. Amours, Love-Intrigues, auf die Buhlſchaft gehen, ſ. buhlen.
Bühne, f. der Boden, the Solar, Garret, Upper-Room; Schaubühne, f. a Theatre or Stage; Richtbühne, a Scaffold.
Bulle, f. päbſtlicher Gewaltsbrief, a Bull (Letter from the Pope.)
Bullochs, m. a Bull, Bullock, ſ Stier.
Bülz, ſ. Bilz.
Bund, m. 1) Bündniß, n. an Alliance, League, Confederacy, Confederation, Covenant, Pact, Faction, Contract, Agreement, Joining together; 2) ein Gebünde, ein Bund Stroh, a Stack of Straw; ein Bund Heu, a Bottle or Truſs of Hay; ein Bund Reiſer, a Bavin, Faggot, Bruſh-Sticks; ein Bund Kleider, a Pack of Clothes; ein Bund ſchwarzer Wäſche, a Bundle of foul Linnen, ſ. Bündel; bundbrüchig, breaking the Covenant.
Bündel, m. Bündlein, n. a Bundle, Bunch, Cluſter; ein Bündel Zwiebel, Rodisgen ꝛc. a Bunch of Onions, Radiſhes &c. ein Bündlein Kirſchen, a Bunch or Cluſter of Cherries.
Bundsgenoſſe, m. a Confederate, Allied; Genoſſenſchaft, f. an Alliance, the Confederates, ſ. Bund.
Bündig, binding, valid, good in Law, obliging, ſolid, reaſonable, undeniable.
Bündigkeit, f. the Validity, Solidity,
Bündniß, f. the League, ſ. Bund.
Bundslade, f. the Ark of the Covenant.
Bundsverwandter, one of the Allied.
Bundt oder Bunt, of divers or many Colours, variegated, mixt, motly, vary colour'd, ſpeckled, ſpotted, grifled, pied checky, checkered, ring-ſtraked, ſ. ſchäckicht; es bund machen, to be exorbitant and go beyond the Bounds of Honeſty; bundfärbig oder färbigt, bundtſchäckig, bundſtriemig, ſ. bunt; Bundtwerk, n. Fur.
Bunzen, ſ. Binzen.
Bürde, f. a Burden, Charge, ſ. Laſt.
Burg, f. a Caſtle, ſtrong Place, ſ. Veſtung, Schloß; eine Kayſerliche oder Königliche, a Palace.
Bürge, m. a Bail, Security, Surety, Caution, Pledge, a Warranter, Mainpernor; ein perſönlicher Bürge, a Hoſtage, ſ. Geißel; Bürge werden, to become Bail for one; Bürgen ſetzen oder ſtellen, to put in Bail.
Bürgel, ſ. Purzelkraut; Bürgel, m. (an Hünern und Gänſen, the Rump or Crupper.
Bürger, m. a Citizen, Burgeſs, Freeman; Bürgerinn, f. a Citeſs, She-Cit; bürgerlich, civil, citizen-like; ein bürgerlicher Krieg, an inteſtine, civil War; das bürgerliche Recht, the civil Law; Bürgermeiſter, a Burgh-Maſter, Mayor, Conſul; Bürgerrecht, n. the Burgeſhip; Bürgerſchaft, f. the Commonalty of Burgers; Bürgerwache, f. Trainbands.
Burggraf, m. a Burggrave, Viſcount; Burggrafſchaft, f. a Viſcounty.
Bürgſchaft, f. Bail, Pledge, Surety, Bürgſchaft ſtellen, to put in Bail.
Burgvogt, m. a Caſtelan, Conſtable, Caſtelward.
Burgundiſchheu, Holy-Hay, St. Foin.
Burretſch, ſ. Borretſch.
Burſch, a young Man, Youth, young Fellow; Burſche auf Univerſitäten, the Students, Scholars.
Bürſchgen, n. Bürſchlein, a little or very young Lad.
Bürſte, f. a Bruſh, ſ. Kehrbürſte, Schuhbürſte.
Bürſten, to bruſh; Bürſtenbinder, m. a Bruſh-Maker.
Bürtig, gebürtig, gebohren, native, born in a Place; bürtig ſeyn, to be born in, native of, or a Native of a Country or City.
Burzel, m. the Rump of Fowl.
Burzelkraut, n. Bürgel, Purſlain.
Burzeln, (herunter) to tumble down, fall topſy turvy in a Hurry.

Buſch, a Buſh, Thicket, Covert; ſ. Gebüſche, Strauch, Hecke; ein Buſch Federn, Haare, Franzen, a Tuft, Plume or Bunch &c. Buſchklopper, a Robber, High-Way-Man.

Büſchel, m. a Bunch, Truſs; Büſchel Stroh, a Wiſp of Straw &c. ſ. Bündel.

Büſchelweiſe, in or by Cluſters.

Büſchgen, n. Büſchlein, a little Buſh, it. a little or ſmall Bundle; ein Büſchgen Haare, a Lock or little Tuft of Hair.

Buſchicht, buſhy, full of Buſhes.

Büſe, f. (ein Schiffsgefäß) a Buſs; Heringsbüſen, Hering-Buſſes or ketches.

Buſem, oder Buſen, m. the Boſom, Breaſt.

Buſſahr, oder Bußard, a Baſtard-Hawk, Nias, Buzzard.

Buße, f. Penitence, Repentance; Geldbuße, ſ. Geld.

Büßen, 1) Buße thun, to do Penance, ſuffer Mortification for a Sin; 2) ſeine Luſt büßen, to ſatisfy, ſatiate your Luſt or Deſire; büßend, repenting; Büßer, a Penitent; bußfertig, penitent; Bußfertigkeit, f. Penitance, Readineſs to repent, true Repentance; Bußpſalm, m. a Penitential-Pſalm; Bußtag, m. a Day of Prayers, Faſting and Repentance.

Butte, f. (Seefiſch) a Bot, Bret, Brutt, Burt, ſ. Plateiß, Halbfiſch; 2) eine Butte, die man als einen Korb auf dem Rücken trägt, a Tub, Dorſer, Dorſet; 3) eine Han- oder Hagebutte, ſ. Han oder Hage.

Buttel, (Bier) ſ. Bottel.

Büttel, m. Stadtknecht, the Beadle, Tipſtaff, Summoner, Sergeant, Jailer, Torturer; Bütteley, f. the Jail, Priſon for Criminals.

Butter, f. Butter; Butterbamme, f. Bread ſpread with Butter; Butterblume, f. Marigold-Flower; Butterbrezel, f. a Butter-Cracknel; Butterbrodt, n. Bread and Butter; Butterbrühe, f. a Butter-Sauce; Butterbüchs, f. a Butter-Box; Butterfaß, n. a Churn; Buttermilch, Buttermilk; Butterkübel, m. Butterfäßlein, a Butter-Tub; Butterſtriezel, m. Fritters; buttern, Butter machen oder ſchlagen, to churn Milk, make Butter; etwas buttern, Butter daran thun, mit Butter machen, to butter a Broth &c.

Butthühnlein, Butthühngen, n. a Pullet, young Hen.

Büttner, ſ. Böttiger.

Butz, m. oder Butzen, (eines Apfels oder einer Birne) the Core.

Butz, 1) der Weiber, a Set off, Ornament, Finery, Attire, Dreſs; 2) am Licht, the Snuff; 3) am Aepfel und Birnen, the Core; 4) der Sternen, a Shooting, ſudden Flaſh of Light in the Air.

Butzen, 1) ſich, to prank or prink up, ſet off, adorn yourſelf; 2) das Licht, to top or ſnuff the Candle; 3) etwas von Miſt und Unrath, to wipe, cleanſe, poliſh, furbiſh, brighten a Thing; 4) den Bart, to ſhave, accommodate your Beard; 5) den Feind, to beat the Enemy.

Butzen, m. the Core, ſ. Butz; das Sternenbutzen, ſ. Sternenſchuß.

Butzigel, (ein) a Shrimp, Dwarf, Short-Arſe, hog-hunch, crump-crook-Back.

Butzigt, little, like a Short-Arſe, Shrimp or Dwarf.

Butzſchere, a Pair of Snuffers, ſ. Lichtputze.

Buxbaum, m. the Box-Tree, buxbäumern, boxen, of Box.

Buxdorn, m. Bux-Thorn, prickly Box.

C.

Cabale, f. 1) Cabal, a Jewiſh Tradition; 2) a Cabal, Plot, Conſpiration.

Caboliſt, m. a Caboliſt.

Caboliſtiſch, caboliſtick.

Cabeljau, (ein Fiſch) ſ. Kabbelau.

Cabeltau, n. the Cable of a Ship.

Cabinet, n. a Cabinet, Cloſet, Study; Cabinetchen, m. a Cabinet, Scritory.

Cacao, m. Cacoas; der beſte, Caracca-Cacoas or Cacao-Nuts.

Cadet, a Cadet.

Caffee, m. Coffee; Caffeebohnen, Coffee-Berries; Caffeehaus, n. a Coffee-Houſe; Caffeekanne, f. Caffeekeſſel, m. a Coffee-Pot; Caffeepulver, gemahlener Caffee, Coffee-Powder; Caffeewaſſer, n. Coffee-Water.

Caftan, m. a Surtut, an Upper-Garment.

Cajüte, f. the Cabin in a Ship.

Calciniren, to calcine, calcinate, burn to Cinder; calcinirt Zinn oder Bley, Putty.

Calcinirofen, m. a Calcar, calcining Furnace.

Caldaunen, Guts, Bowels or Entrails of Cattle.

Calecutiſcher Hahn, m. a Turky-Cock; calecutiſche Henne, f. a Turky-Hen.

Calender, m. an Almanack, Calendar; Calender machen, to make Almanacks for the laſt Year; Calendermacher oder Schreiber, an Almanack-Maker.

Caleſſe, oder Caleſche, f. a Caleſh, Charret.

Calfatern, (ein Schiff) to caulk or grave a Ship.

Calfonſum, Colophony, ſ. Calphonium.
Calmeuſer, m. a Pedant, Miſanthropiſt, one that affects Solitude and Study; Calmeuſerey, f. an affected Retiring or Withdrawing from a Society.
Calmey, Brais-Ore.
Calmus, m. Acorus, (a Drug.)
Calphonium, n. Pine-Tree-Roſin.
Cameel, n. a Camel.
Cameelheu, n. the Squinant.
Camelot, m. Camblet.
Camerad, m. a Camarade, Companion; Cameradſchaft, f. Familiarity.
Camillen, Camomil, Stitch-Wort.
Camin, m. a Chimney, ſ. Feuerheerd.
Camiſol, n. a Waſt-Coat.
Cammer, ſ. Kammer.
Campagne, f. ſ. Feldzug.
Campement, n. Camp.
Campetſchholz, n. Campechio, Log or Block-Wood.
Campher, m. Camphire.
Campiren, to camp.
Camrad, ſ. Camerad.
Canaille, f. das Pöbelvolk, the Mob, the Raſcality, the Dregs of Scum, of the People.
Canal, m. Channel,
Canariſeck, m. Canary.
Canarivogel, m. a Canary-Bird.
Canarizucker, m. very white and refined Sugar.
Candelzucker, m. Sugar-Candy.
Candidat, a Candidate.
Candis, ſ. Candelzucker.
Caneel, m. die Zimmtrinde, Caneel or Cinamom, weißer, the arabick Coſtus, ſ. Zimmet.
Caninichen, n. a Coney, Rabbet; das Männlein und das Weiblein unter den Caninichen, a Buck Coney and a Doe-Rabbet; eine Caninichenhöhle, oder Gehege, a Coney-Burrow or Warren; Caninichenhaare, the Flue of a Rabbet.
Canone, f. a Canon, great Gun.
Canoniren, to cannonade.
Canoniſch, canonical.
Canoniſiren, to canonize.
Cantonirung, f. the Quartering of Soldiers, or Lying in Garriſon.
Cantor, m. the Chanter.
Cantorey, f. the Chantery.
Canzel, f. the Pulpit, ſ. Predigtſtuhl.
Canzler, m. the Chancellor.
Canzlerwürde, f. the Chancellorſhip.
Canzley, f. the Chancery.
Canzleymeiſter, the Maſter of the Rolls; Canzleyſchrift, the greater Character.
Canzliſte, Canzleyſchreiber, a Chancery-Clark, Curſitor.
Capaun, m. a Capon.
Capaunen capen, to capon a little Cock.
Capellan, m. the Chaplain.
Capelle, f. 1) Kirchen- oder Hofcapelle, a Chappel; 2) Gold und Silber zu probiren, a Goldſmith's Coppel or Teſt.
Capellmeiſter, m. the Director of the Muſick in a Chappel.
Caper, m. a Caper or Privateer, ſ. Seeräuber.
Capern, to lye lurking after a Cape and take away ſuch Ships as ſail by, to infeſt the Seas.
Capitain, m. a Captain.
Capital, n. 1) the Stock or Principal Fund or Sum: 2) one's whole Stock or Eſtate; 3) an einer Säule, the Chapiter, Head or Top of a Pillar: Capitaliſt, m. a Stock-Jobber; ein Capitalverbrechen, n. a Capital Crime, a Crime worthy of Death.
Capitel, n. 1) in der Bibel, a Chapter; 2) Capitelhaus, Stift, a Chapter-Houſe; Capitelherr, ſ. Domherr; 3) ein Filz, Verweis, a Rebuke, Reprimand; einem das Capitel leſen, to ring one a Peal, read him a Leſſon.
Capiteln, (einen aus) to give one his Leſſon.
Capituliren, to capitulate, parley.
Caplan, ſ. Capellan.
Capern, f. Capers.
Capriole, f. a Caper; Capriolen ſchneiden, to caper.
Capuciner, m. a Capuchin.
Caputrock, m. Caputſch, a Capuch, ſ. Monchskappe; einen caput machen, to capot one.
Capzaum, m. a Caveſon.
Carbatſche, ſ. Karbatſche.
Carbiner, m. a Carabine, Harquebuſs, Petronel.
Carcaſſe, f. a Carcaſs.
Cardamon, f. a Cardamom, Grain of Paradiſe.
Cardebenedicten, the holy or bleſſed Thiſtle, *Carduus Benedictus.*
Cardinal, m. a Cardinal.
Carfunkeln, m. the Carbuncle, (a precious Stone.
Cariol, n. a flying Chair, little open Caleſh.
Carmelit, Carmeliter, m. a Carmelit (Monk or Nun.)
Carmeſin, crimſon, ſcarlet.
Carniol, m. the Cornelian-Stone.
Carnoſe, Carnüffel, a Rupture, Burſting, Swelling.
Carete, f. a Chariot.
Caroſſe, f. a Coach.

Carotten Wurzeln, rothe Paſtinaken, Carots.
Carpey, f. ſcraped Linnen.
Carrouſel, n. ſ. Turnier.
Cartaune, f. a Canon; Cartaunenſchuß, m. a Canon-Shot.
Cartauſe, f. a Carthuſian Monaſtery.
Cartäuſer, m. a Carthuſian Friar.
Carte, ſ. Karte.
Carteck, m. a Sort of Taffety.
Cartel, n. a Cartel, ſ. Ausforderung.
Cartetſche, a Cartouch, Cartridge.
Caſcarille, f. Caſcarilla.
Caſcate, ſ. Waſſerfall.
Caſel, f. (das obere Meßgewand) the Chaſuble.
Caſpar, ein Mannsnahme, Jaſper.
Caſſe, f. the Caſh.
Caſſake, f. a Caſſock.
Caßia, f. the Caſſia lignea.
Caßiren, 1) abdanken, to caſhire, diſband Soldiers; 2) eine Schrift aufheben, cancell, annul, undo a Writ, make it void; 3) Geld eincaßiren, to get in Money, put in Caſh.
Caßirer, m. a Caſhier, Caſh-Keeper.
Caſtanetten, Caſtanets or Snappers.
Caſtanie, f. a Cheſs-Nut or Cheſt-Nut, ſ. Kaſtanien.
Caſtell, n. a Caſtle, ſ. Schloß.
Caſtellan, m. Caſtellain.
Caſteyen, (ſich) to chaſten yourſelf by Faſting and Mortification.
Caſtor, f. Biber; Caſtorhut, m. a Caſtor or Beaver (Hat).
Catalogus, m. a Catalogue, ſ. Verzeichniß.
Catechiſiren, to catechize.
Catechiſmus, m. the Catechiſm; Catechiſmuslehre, f. a Catechizing; Catechiſmusſchüler, m. a Catechumen.
Categoriſche (Antwort) a categorical Anſwer: ſich categoriſch erklären, to tell your Mind categorically or your Reſolution without ifs and ands.
Catheder, m. the Pulpit, Profeſſor's-Chair.
Cathedralkirche, f. a Cathedral (or Mother-) Church, ſ. Hauptkirche.
Catholiſch, catholic, univerſal.
Catun, m. Cotton, Calicoe.
Cavalcade, f. Cavalcade.
Cavalier, m. a Cavalier; cavaliriſch, Cavalier-like.
Cavallerie, ſ. Reuterey.
Cavent, a Surety or Bail.
Caviar, (von Archangel) m. Caviary (Spawn of the Fiſh Bellengina).
Caviren, to ſtand bound for, ſ. Bürg werden.
Cauſenmacher, a Pottiſocker, Barretor.
Caution, (ſtellen) ſ. Bürgſchaft.
Ceder, f. Cederbaum, m. a Cedar-Tree.
Celandin, Celandine or Seagreen, ſ. Meergrün.
Celeſtiner-m. (Mönch) a Celeſtine Monk.
Celle, f. a Monks-Cell,
Cellerie, Cellery, ſ. Sellerie.
Cement, m. n. Cement, ſ. Kütte.
Cenſiren, to cenſure, ſ. tadeln.
Cenſur, f. the Cenſure.
Centifolien, (Roſe) a Roſe of hundred Leaves.
Centner, m. a Cent, Centenary, Kintal, a hundred Weight.
Centrum, n. the Center, ſ. Mittelpunct.
Ceremonie, f. a Ceremony, Formality, it. Rite in the Church.
Ceremonienmeiſter, m. an Uſher; Introductor, Maſter of Ceremonies.
Cetrach, Cerach, ſ. Milzkraut.
Chalcedonier, m. Chalcedony, ſ. Onyx, Carniol.
Chaldeer, a Chaldean.
Chamade ſchlagen, to ſound or beat a Parley, beat Shamade.
Charfreytag, m. the Good-Friday.
Charwoche, f. the Week before Eaſter.
Charge, f. an Office, Employment,
Cherubini, m. a Cherubin.
China-Chinä, (ein Fieberpulver) Quinquina, Jeſuits-Powder, (of the Cortex Peruvianus).
Chinawurzel, (Scheißwurzel) f. China-Root.
Chocolade, f. Chocolate.
Choleriſch, cholerick.
Chor, n. 1) in der Kirche, the Quire, Chancel; 2) Chor, m. Sänger, the Chorus, Choriſters; Choraltar, m. the high or great Altar; Chorherr, m. a Canon, Prebendary; Chorrock, m. Chorhemd, n. a Surplice; Chorbruder, Chorſänger, a Queriſter; Chorſchweſter, a Nun that ſings in a Quire.
Choralmuſic, f. plain Muſick.
Chriſam, m. Chriſm.
Chriſt, a Chriſtian.
Chriſtabend, m. Chriſtmaſs Eve or Vigil.
Chriſtenheit, f. the Chriſtendom.
Chriſtenthum, n. die chriſtliche Religion, Chriſtianity.
Chriſtenvolk, Chriſtian-People, all the Chriſtians.
Chriſtgeſchenk, oder Beſcherung, n. ein heilger Chriſt, m. a Chriſtmaſs Gift or Preſent.
Chriſtkindlein, (das) our Saviour when he was born a Child.
Chriſtlich, chriſtian, Chriſtian-like, *adv.* chriſtianly.
Chriſtmonat, m. the Month of December.

Christnacht, f. Christmas-Night.
Christtag, m. Christmas-Day.
Christus, (Jesus) Jesus Christ.
Christwoche, f. Christmas-Week.
Christwurz, f. Bears-Foot, Set-Wort.
Chronick, f. a Chronicle, Annals, f. Geschichtbuch.
Chronickschreiber, a Chronicler, Annalist.
Chronologie, Chronology, f. Zeitrechnung.
Chronologisch, chronological.
Chrysolyth, m. the Chrysolite.
Chrysopras, m. the Chrysopras-Stone.
Chur, f. Churfürstliche Würde, Electorat.
Churfürst, m. Elector.
Churfürstenthum, n. the Electorat, the Elector's Territories.
Churfürstinn, f. the Electoress; die verwittbete Churfürstinn, the Electoress Dowager.
Churfürstlich, Electoral; Seine Churf. Durchl. His Electoral Highness or Serenity.
Churprinz, m. the Electoral Prince, Heir of the Electorship.
Chymie, f. Chymistry; chymisch, chymical; Chymicus, a Chymist.
Cibeben, (lange Rosinen) Raisins of the Sun.
Cichorien, Cichory, f. Wegwart.
Cider, oder Sider, Cider, f. Apfelmost.
Cimbeln, f. a Pair of Cimbals.
Cinnober, Cinnober, Cinnaber, Vermillion, red Lead, f. Zinnober.
Cirkel, m. a Circle, a Pair of Compasses; cirkelicht, round in the Form of a Circle; cirkeln, to make a Circle; Cirkelpunct, m. the Center of a Circle; Cirkelung, f. Circulation.
Cistern, f. a Cistern.
Cistercienserm önch, m. a Cistercien-Monk or Bernardine.
Citadell, n. a Citadell.
Cither, f. a Cittern or Sistrum.
Citrinchen, f. a little Cittern.
Citiren, (vor Gerichte fordern) to cite or summon one, indite or bid him to appear; *it.* to alledge, quote.
Citirung, f. Citation, Summoning; *it.* Quoting or Alledging of a Passage.
Citron, Citrone, f. a Citron, Limon; Citronat, condid Lemon Peel; Citronenbaum, m. a Lemon-Tree, Pom-Citron-Tree; Citronfarbe, citron or lemon-Colour.
Claret, (Clarin) f. a Clarion, shrill Trumpet) Soundine.
Claretwein, m. Claret (red Wine.)
Classe, f. a Class, Classis, Rank, Order.
Clavicordium, n. Harpsicords, f. Spinet.
Clavicymbel, n. Clavicords, Harpsicords.
Clavier, n. the Keys, Stops or Frets of a Harpsicord, Virginals, Chime or Organs.
Clavis, (auf dem Clavier) m. the Key or Clifi in Musick.
Clause, f. a strait, narrow, close Room, *it.* a Clause or Condition added to an Agreement.
Clausur, f. the Clasps or Buckles of a Book
Clerisey, f. the Clergy, f. Geistlichen.
Clistier, n. a Glister or Clister.
Cloak, f. n. a Jakes, Sink.
Closter, n. the Cloister, f. Kloster.
Cobalt, m. Calamin. Cadmia, Cobalt, f. Kobolt.
Cochenillie, f. oder Coschenille, Cutcheneal.
Cocusnüsse, f. Coco-Nuts.
Coffe, f. Coffee.
Colick, f. the Colick, f. Bauchgrimmen.
Collation, f. (eine Zeche) a Collation, Entertainment, Club.
Collationiren, (gegen einander halten) to collate a Writ with another.
Collecte, f. a Collection, Gathering, f. Sammlung.
College, m. a Colleague or Colleger, one of the Masters of a Collegiate School.
Collegiat, m. a Fellow of a Colledge.
Colmarkraut, f. Gauchheil.
Coloquinten, Coloquintida, f. wilder Kürbis.
Colloviren, (im Singen) to trill or quaver.
Comödiant, m. a Comedian, Stage-Player; Comödiantinn, f. a She-Player.
Comödie, f. a Comedy or Play; eine spielen, to act Comedy.
Comödiantisch, comical.
Comödienschreiber, a Play-Wright.
Comet, m. a Comet, Blazing-Star.
Commendant, Commander.
Commandiren, das Commando führen, to command.
Commentgen, (Commentlein, Commentschüßelgen) a Saucer.
Commercienrath, m. a Commerce-Counsellor.
Commercium, n. the Commerce, Trade or Traffick.
Commissarius, m. a Commissary Commissioner, Delegate.
Commißnickel, m. eine Soldatenhure, a Camp-Whore, a meer Prostitute, Drab, Solder's Wench.
Commißbrodt, n. Ammunition-Bread,
Commissarius, a Commissary, Commissioner.
Commißion, f. a Commission.
Committiren, to commit, f. auftragen.
Commodität, f. Gemächlichkeit, Conveniency, Ease.

Communicant, c. a Communicant, one that receives the Communion.
Communication, f. the Communication.
Communiciren, 1) einem etwas, to communicate, impart a Thing to one; 2) mit zum heiligen Abendmahl gehen, to communicate, receive the Sacrament.
Communion, f. the Communion.
Companie, f. a Company, Assembly; eine Companie Soldaten, a Company or Troop of Soldiers; mit einem in Companie treten, to join Stock, become Partners.
Companion, m. a Companion.
Compaß, m. a Compass, a Sailor's or Mariner's Compass, a Sun-Dial, s. Sonnenzeiger, Sonnenuhr.
Compasdose, (oder Kasten) the Bittacle.
Compendiös, (kurz abgefaßt seyn) to be compendious.
Compensiren, (etwas) vergelten und gut machen, to compensate a Thing.
Competent, a Competitor.
Complet oder vollständig seyn, to be compleat.
Complexion, f. the Complexion.
Compliment, n. a Compliment.
Complimentiren, to compliment.
Complot, n. a Plot, s. Zusammenverschwörung.
Componist, m. one that composes Musical Pieces.
Concept, n. the Project or first Draught of a Writ; einem das Concept verrücken, to put one out of Conceit.
Concert, n. Symphony or Concert of musical Instruments.
Concipiren, to draw a Writ, s. abfassen.
Concipist, he that draws a Writ.
Concordanz, f. a Concordance.
Concubine, f. a Concubine, s. Beyschläferinn.
Concurs, m. (der Gläubiger) a Concourse of the Creditors.
Condition, f. the Condition, s. Bedingung.
Conditor, n. ein Confectbecker, a Confectioner, a Backer of Sweet-Meats.
Condolenz, f. a Condolence; abstatten, to make a Compliment of Condolence.
Condoliren, (einem) to condole with one.
Conduite, f. Conduit, Behaviour or Comportment, s. Aufführung.
Confect, m. Confits, Suckets, Sweet-Meats, Preserves.
Conferenz, f. a Conference, Conferring together.
Confession, f. the Confession, s. Bekänntniß.
Confisciren, to confiscate; confiscirt, confiscated.
Confrontiren, to confront.
Consistorium, n. a Consistory or principal Court of Ecclesiastical Matters, a Court of Arches; consistorialisch, consistorial.
Consonant, m. a Consonant.
Consorte, m. a Partner, Fellow-Companion.
Constabler, m. a Gunner.
Conterfeit, n. a Portraiture, Picture, s. Ebenbild.
Conto, the Account, s. Rechnung.
Contrabant, (verbothene Waare) contraband, contrabanded or prohibited Goods).
Contract, a Contract, Covenant, s. Vertrag.
Contract, (an Gliedern) s. lahm.
Conversable, conversable.
Conversiren, to converse.
Convinciren, to convince, convict.
Convoy, n. a Convoy, Guard.
Convoyiren, to convoy.
Copie oder Copey, a Copy, s. Abschrift
Copist, m. a Copier, Transcriber.
Copuliren, to copulate.
Coralle, f. a Coral; Corallen (Körner) Beads of Coral.
Corallenmooß, m. Coralline, Coral-Moss, Herb-Coral.
Corbatsche, f. a Whip, Scourge, Bull's. Pizzle.
Corduan, m. (Leder) n. Cordovan-(Leather.)
Coriander-(Saamen) m. Coriander-(Seed.)
Corinten, (kleine Rosinen) Currants.
Cork, m. Cork, s. Pantoffelholz.
Cornelkirschen, Dog-Berries, s. Kornel.
Cornet, m. a Cornet.
Corper, m. a Body, s. Leib; ein todter Cörper, a Corps, dead Body, s. Leichnam.
Cörperlein, n. a little Body.
Cörperlich, corporal; ein cörperlicher Eyd, a corporal Oath.
Corporal, m. a Corporal.
Corporalschaft, f. a Troop or Band of Soldiers commanded by a Corporal.
Corpulent, corpulent, bigbodied, s. dick.
Correct, corrected, mended.
Corrigiren, to correct, mend.
Corsar, m. a Corsair s. Seeräuber.
Costenbalsam, s. Frauenmünz, the Herb Cost-Mary.
Costi, (bey Kaufleuten) dort an eurem Ort, there with you, in your Place or Town.
Covent, m. Whig, very small Beer, Table-Beer.
Creatur, a Creature, s. Geschöpf.

Credenz, f. the Tasting of Meat an Drink of a Prince.
Credenzbecher, m. a Salver.
Credenzbrief, Credentials, a Creditive.
Credenzer, f. Mundschenk.
Credenztisch, m. a Cup-Board, Side-Board-Table.
Credit, m. the Credit, Creance, Credence, Truſt, f. Glauben.
Creditiren, to credit, make one your Creditor, f. trauen.
Crepiren, to ſtarve, periſh by Fame or Want.
Crepon, m. Crepp, Crape.
Creuz, n. the Croſs; das Creuz (und Leiden) the Croſs, Miſery, Suffering, Misfortune; das Creuz, (eines Pferderückens) the Crupper, Dock, Buttocks of a Horſe.
Creuzbalken, m. a Croſs-Beam.
Creuzbaum, m. Palma-Chriſti, f. Wunderbaum.
Creuzbeer, f. Chriſt-Thorn-Berries.
Creuzdorn, Chriſt-Thorn, the White-Bramble, f. Weydorn.
Creuzen, (auf der See) to cruiſe or croſs the Seas.
Creuzer, m. 1) Schiff, a Cruiſer, Man of War bound to cruiſe; 2) eine Münze, a Coin in Germany ſo called.
Creuzerhohungsfeſt, n. Crouchmaſs, the 14th. of September.
Creuzfarth, f. a Proceſſion in Rogation-Week.
Creuzgang, m. a Church-Porch, Parlor, Alley under a Cloiſter.
Creuzigen, 1) ans Creuz ſchlagen, to crucify one, nail him to the Croſs; 2) ſich, ſein Fleiſch und Blut, to mortify, check, ſubdue, conquer, and bring under the natural Appetites, Luſts or Inclination; 3) ſich über etwas ſegnen und creuzigen, to bleſs and croſs yourſelf out of Aſtoniſhment.
Creuzigung, f. the Crucifying or Crucifixion, *it.* Mortification &c.
Creuzlein, n. a little Croſs.
Creuzſpinne, f. a Spinner, Sort of Spider.
Creuztag, Rogation-Sunday.
Creuzträger, n. a Croſs-Bearer, Sufferer, afflicted Man.
Creuzweg, a Croſs-Way, f. Scheideweg.
Creuzweiß, acroſs.
Creuzwurz, f. Groundſel, f. Johanniskraut; *it.* Croiswort, Mugweed, f. Modelgeer.
Crocodill, n. a Crocodile; Crocodillthränen, Crocodile's Tears, treacherous Tears.
Crone, f. a Crown, f. Krone.
Cryſtall, m. Cryſtal.
Cryſtallen, Cryſtalline, Cryſtal-Glaſſes.
Cubeben, Cubebs.
Cucummer, f. Gurken.
Cujon, Coward, Poultron.
Cur, f. the Cure or Curing, f. Heilung: Curiren, f. heilen.
Curäß, m. a Cuiraſs; Curäßirer, a Cuiraſſier.
Curente, (die) the Number of certain Scholars that go about ſinging in the Streets; ein Currentſchüler, one of the Number of ſuch Scholars.
Current, (gangbar) Geld, current Money.
Currier, m. a Courier, an Expreſs; in vollem Currier, in full ſpeed.
Curtiſan, a Gallant, f. Buhler, Freyer, *it.* a Jack-Pudding, f. Pickelhering, Hanswurſt.
Cymbel, f. (Schelle) a Cymbal, f. Cimbeln.
Cypreſſen, Cypreſs; Cypreſſenkraut, Garden-Cypreſs; Cypreſſennuß, Cypreſs-Nut.

D.

Da, 1) allda, there; es iſt nicht da, it is not there! wer da? who there? 2) da, wo, where; ein Land, da, (wo) alles voll auf iſt, a Country, where there is Abundance of all Things; 3) da, für hier, here; da bin ich, here I am; da iſt er, here he is; 4) da, für als, when or as; da ich in der Stadt war, when I was in Town, oder being in the Town; da er hinweg gieng, as he went away; 5) da, für damals, zur ſelben Zeit, then, when; da geſchahe es, then it fell out; da ich dieſes ſagte, antwortete er, when I ſaid ſo oder ſaying this (then) he anſwerd; 6) da, da doch, when, when as, where as; warum ſoll ich geſtraft werden, da ich doch unſchuldig bin? why ſhall I be puniſhed, being (whenas, whereas, when however) I am innocent? 7) wer da ſpricht, er iſt ein Chriſt, who, whoever, whoſoever calls himſelf a Chriſtian; wer da glaubt und getauft wird, he that believes and is baptized; alle die da ſelig werden wollen, all that will be ſaved; 8) da, weil, indem, while; es hilft einem Sünder nichts, daß er von andern nicht geſehen wird, da (weil oder indem) er von ihm ſelbſt geſehen wird, it nothing avails an Offender not to be ſeen by others, while he is ſeen by himſelf; 9) da hingegen, whereas, inſtead that; da ich hingegen belohnet werden ſollte, whereas, inſtead that I ſhould be rewarded &c. 10) da, da, das ſehen wir gerne, ay! ay! well, well! ſo, ſo! we are glad on't.
Dabey, über das, benebſt, beſides that, with that;

that; dabey bleiben; to abide, perſiſt, continue in your Reſolution; dabey laſſen, to let it ſuffice, to acquieſce in; dabey thun, to contribute to; dabey erkennen, to know thereby or by it; dabey ſchreiben, to add, note in the Margin; nahe dabey, hard by, near to &c.

Dach, n. the Roof; ſich unter ein Dach begeben; to ſhelter yourſelf; Dachdecker, m. a Thatcher, Shingler, Tiler, Slater; Dachfahne, f. a Fane, Weather-Cock; Dachfenſter, n. a Dormer-Window, Lover-Hole; Dächlein, n. a little Roof; Dachrinne, f. a Gutter; Dachſchindel, (die) a Shingle; Dachſparren, the Sparrs, the Timberwork, of a Roof; Dachſtuhl, m. the Entablature or Seams; Dachtrauffe, the Eaves; Dachziegel, a Roof-Tile.

Dachs, m. a Badger; Dachsloch, n. Dachsbau, m. a Badger-Hole, Burrow or Kennel.

Dachsſchlieffer, m. Dachshund, a Terrior, Dog-Badger, Dachsenſchmalz, n. Badger-Greaſe.

Dacht, m. (am Lichte) a Wick or Match, ſ. Tacht.

Dadurch, 1) wodurch, whereby; dadurch wir ſelig werden, whereby, (or by which) we are ſaved; 2) durch ſolches Mittel, thereby; 3) man reiſet dadurch, one paſſes through.

Dafern, if, if ſo be that, provided.

Dafür, for it; dafür, vor daſſelbe, before it.

Dafür halten, to ſuppoſe, think, believe judge.

Dagegen, 1) hingegen, on the Contrary, contrarily: 2) dagegen, gegen das, vor ſolches, in Exchange or Requital for; 3) dagegen, dawider, againſt, there againſt.

Daheim, home, at home; daheim bleiben, to ſtay home; einer; der daheim in ſeinem Dorfe erzogen, a home-ſpun Fellow.

Daher, hence, therefore; daher, oder von dannen, thence, from thence; daher, oder von wannen, whence, from whence; daher gehen, to go on, to proceed; daher prangen oder ſtutzen, to carry it high, go prancing.

Dahero, wherefore, therefore, ſ. derohalben.

Dahin, thither, yonder, thitherwards; er (es) iſt dahin, he (it) is gone, paſſed away, expired; dahin fahren, to paſs along, to ride thither in a Coach, *it.* to be gone, to die; dahin bringen, to bring to that Paſs; dahin, to fall down; dahin gebracht, brought to; dahin kommen, to come ſo far; dahin ſterben, to die ſuddenly.

Dahinten, behind, dahinten bleiben, to abide or remain behind or backwards; dahinten laſſen, to leave behind; dahinter kommen, to find out, diſcover; dahin trachten, to endeavour, contend, ſtrive, for; dahinwärts, thitherward.

Däke, f. a Mat, ſ Matte.

Damahls, then, at that Time.

Damahlig, of thoſe Times.

Damaſciren, to damaſk; eine damaſcirte Klinge, a damaſked or damaſquined Sword.

Damaſt, m. Damaſk.

Damaſten, of Damaſk; ein Damaſtenkleid, a Damaſk-Gown.

Dam- oder Bretſpiel, Draughts; eine Dame, (Stein im Bret) a Man at Draughts; Damenbret, n. a Cheſs-Board; Damenſpielen, to play at Draughts.

Damhirſch, m. a Buck, ſallow Deer.

Dämiſch, dull, ſ. dumm; einen dämiſch machen, to benum one, ſtun his Head.

Damit, auf daß, that, to the End that; damit, mit dem, with it, therewith, by that (Means) damit nicht, leſt.

Damm, m. a Dam, Dike, Bank, Cauſey, Bay.

Dämmen, to fence or incompaſs a Piece of Ground with Banks, Dikes, Dams, Water-Gages.

Dampf, (Rauch) Fume, Smoak; Dunſt, a Vapour, Exhalation; Brodem (von heißen Speiſen ꝛc.) a Whiff, Reek, Steam, Fume; in einem Bergwerk, a Damp, Slough; ſ. Schwaben; dampfen, Dampf von ſich geben, to evaporate, fume, exhale &c.

Dämpfen, 1) Feuer, to quench, extinguiſh, put out, ſmother; die Gemüthsbewegungen, to hinder or ſtop the Motions of the Mind; Fleiſch dämpfen, to ſtew Meat in a Stove-Pan.

Dämpficht, dämpfig, damp, wet, full of Damp; *it.* engbrüſtig, ſhort-breathed, broken-winded, aſtmatic.

Dampfloch, n. a Vent, Smoak-Hole, ſ. Rauchloch.

Dämpfung, f. das Dämpfen, the Suffocation, Extinguiſhing, Extinction, Quenching, Putting out.

Dank, m. Thanks; ſ. Dankſagung; ich weiß ihm das keinen Dank, I cannot take that for a Kindneſs.

Dankbar, grateful, thankful; dankbarlich, gratefully; thankfully; Dankbarkeit, f. Thankfulneſs, Gratitude, ſ. Erkenntlichkeit.

Danken, dankſagen, to thank, give or render Thanks; einem übel danken, to reward, requit one ill, render him Evil for good.

Dankfeſt, a public Feaſt of Thanksgiving; Danklied, n. a Thanksgiving-Pſalm or

Song; Dankopfer, n. a Thank-Offering; Dankſagung, f. a Thanksgiving; nach dem Eſſen, the Saying Grace after Meal; Dankſchreiben, n. a Letter of Thanks.

Dann, denn, ſintemahl, dieweil, for, for as much as, becauſe; dann, alsdann, then; dann, als, than, except, but; dann und wann, now and then.

Dannen, (von) thence, from thence, from that Place; dannenhero, therefore, wherefore, hence, thence, ſ. daher, derohalben.

Dannoch, nevertheleſs, however, ſ. dennoch.

Danzig, n. Dantzick.

Dapfer, valiant, ſ. tapfer.

Daran, an dem, thereon or at, thereby; daran iſt viel gelegen, this is of great Moment, Conſequence, Importance, Concern; daran müſſen, to be conſtraint to do; nicht daran wollen, to be unwilling to take a Taſte of the Bait; das Leben daran ſetzen, to venture or hazard your Life (lay it at Stake) for it; wohl bey einem dran ſeyn, to be in Favour with one; Theil daran haben, oder nehmen, to be concerned in, take Part or Share of, have a Hand in the Matter; den Kopf daran ſtrecken, to ſtrain your Brains; daran wagen, to venture upon.

Darauf, worauf, after which, after that, there-on, there upon, upon which &c. ſich darauf verlaſſen, to depend on, rely upon; darauf, oben auf ein Ding, upon, on, over a Thing; Acht darauf haben, to mind a Thing, be attentive to it.

Daraus, aus demſelben, hence, thence, there of, out, by, from; daraus folget, hence (there out, by, or from it) follows; was wird endlich daraus werden? what will at laſt become of it; man kann nicht daraus klug werden, there is no Meaning or Senſe in it.

Darben, to ſuffer Want and Penury, ſ. mangeln, Mangel leiden; Darbung, f. Indigence.

Darbey, neben, thereby, therewith, by or with it; dadurch, hereby, thereby, by that; darbey ſolls bleiben, that we will ſtand to, perſiſt in.

Darbieten, to offer, tender; Darbiethung, f. the Offer, Offering &c.

Darbringen, to bring, there (to an appointed Place) produce.

Darein, there into, into it, into them; darein willigen, to conſent, yield, aſſent to; darein reden, to interrupt one's Speech; darein ſehen, to regard and correct it; darein ſchlagen, to ſtrike &c.

Darfür, ſ. dafür.

Dargeben, to give, exhibit, preſent, proffer, tender a Thing.

Dargebothen, offered, ſ. darbiethen.

Dargebracht, brought there, ſ. darbringen.

Dargegeben, dargereicht, tendered.

Dargegen, ſ. dagegen.

Dargeſtellt, exhibited, ſ. darſtellen.

Darhalten, to tender, ſ. darreichen.

Darhinter, behind; darhinterſtecken, to be privy or knowing of.

Darinnen, therein, therewithin, in it, in them &c.

Darlegen, to lay or put down a Thing.

Darm, m. a Gut; die Därme, Därmer, Gedärme, the Bowels, Guts, ſ. Eingeweide, reingemachte (Kaltaunen, Flecke) Chiterlings, Tripes; Darmgicht, f. the Cholick, a Griping in the Guts; Därmlein, n. a little or ſmall Gut.

Darnach, 1) hernach, after, hereafter, afterwards, after that; 2) darnach, nachdem (ſichs zuträgt) as (it happens) according as; 3) darnach, ſolchem gemäß, according to, agreeably, anſwerably &c. 4) nach demſelben, at, for, after it; wer fragt darnach? who aſks for it? or who cares for it!

Darneben, near, nigh, next; darneben, beſides that, moreover, ſ. benebſt, ferner.

Darnieder, (liegen, fallen, werfen ꝛc.) to lye, fall, throw &c. down to the Ground.

Darob, ſ. drob; daroben, ſ. droben.

Darre, 1) Schwindſucht, the Phthiſick, Conſumption; 2) Maldarre, f. Maltkiln.

Darreichen, to reach forth, offer, tender, proffer, deliver; darreichen, damit verſehen, to furniſh, provide, ſupply with; darſchießen, Geld, ſ. vor-(her) ſchießen; Darſchuß, m. the Advance; Darreichung, f. the Offering, Preſenting.

Darſtellen, (etwas) to exhibit, produce; ſich, to appear; Darſtellung, f. Repreſentation.

Darſtrecken, to ſtretch forth.

Darthun, to prove a Thing, make it good, demonſtrate it. ſ. beweiſen.

Darüber, über das, over, more, over and above, beſide, there of (on, to, above, over) additionnally; darüberfahren, to paſs over; darüber zehlen, to add to the Number.

Darum, deshalber, therefore, for which Cauſe or Reaſon, for it; 2) darum, umher, about, round about; 3) darum, kommen, darum geben, to loſe, to give for.

Darvon, ſ. davon.

Darvor, ſ. davor.

Darwider, ſ. dawider.

Darzehlen, to pay (ready Money) down (upon the Nail.)

Darzu, s. dazu.
Darzwischen, thereamong, s. dazwischen.
Das, (der Artikel) the; (das Pronom.) that; dasmahl, that time, for that time, then; über das, besides, moreover, thereabove.
Daselbst, there, in that Place, s. allda.
Daseyn, to be there, be present.
Dasjenige, welches ꝛc. that which.
Dasig, of that Place.
Daß, (die Conjunct.) that; dergestalt, daß ꝛc. so, as &c. such, as &c. s. auf daß, damit.
Dasselbe, oder selbige, that, the same.
Datiren, to date (a Letter); früher oder eher datiren, to antidate; datirt seyn, to be dated.
Dattel, s. Dattelkern, m. a Date; indianische Dattel ꝛc. s. Tamarind; Dattelbaum, m. the Date-Tree, Palm-Tree, Datteln, Dates, Palmettas.
Datum, n. the Date of a Letter &c.
Daube, f. (von Holz) a Pipestave, Side-Board, s. Faßdaube.
Dauen, to digest, s. verdauen.
Dauer, the Duration, s. Daur.
Daume, oder Daumen, m. the Thumb; eines Daumen breit, a Thumb's-Breadth, an Inch; Daumenstock, m. a Thumb's Screw; Däumling, m. a Thumb-Stall, Thimble, s. Fingerhut.
Daur oder Dauer, f. the Duration, Continuance, Lasting, s. währen, dauerhaft, durable, lasting, strong &c.
Dauren, (lassen sich) to rue, regret, grudge, be concerned for; er dauret mich, I pity him; es dauret mich, I am sorry for it.
Dauren, to last, indure, persist, continue, hold out; Dauerhaftigkeit, f. Durableness, Stableness, Firmness, Solidity; Daurung, s. Daur.
Davon, (von dar) hence, thence, whence, from thence, thereof or from; davon, von demselben, thereof, of it, about it &c. davon gehen, kommen, laufen ꝛc. to go away, come or get off, to fly, run away, make your Escape &c.
Davor, fore or before it or them; da sey Gott vor! God forbid; davor halten, to think, suppose, believe, mean, judge.
Daus, n. in der Charte, the Master-Sort of a Card turn'd up.
Dauung, the Concoction, s. Verdauung.
Dawider, there against, against it or them.
Dazu, thereto, thereunto, thereat, to, unto or at it or them.
Dazumahl, zur selben Zeit, then, at that Time.
Dazwischen, there between, or betwixt, there-among or amongst, s. zwischen.
Debitiren, in Debet stellen, to set one down, Debtor, or Debitor.
Decem, m. Tithes, s. Zehenden.
Dechant, Dechent, m. the Dean, s. Dumherr.
Decher, m. zehn Stück, a Dicker; ein Decher Felle, a Dicker of Leather; ten Hides.
Deck, n. (eines Schiffs) the Deck, Orlope (of a Ship.)
Deckbette, n. a Deck-or Upper-Bed, the Coverlet, Coverling.
Decke, f. a Covering; mit einander unter einer Decke liegen, to conspire or agree together, have a secret Intelligence; sich strecken, nach der Decken, to cut your Coat according to your Cloth; eine Decke von Binsen, a Mat; die Decke eines Gemachs, the Cieling, s. Stubendecke.
Deckel, m. the Cover, Lid.
Decken, (den Tisch) to spread the Table and lay the Cloth; sich oder etwas, to cover, s. zudecken, bedecken.
Decker, s. die Composita, als Ziegeldecker, Tafeldecker.
Deckmantel, m. a Cover, Cloak, Vail, blind Pretence, Shew or Colour, s. Vorwand, Schein.
Degen, m. a Sword; einen tragen, to wear a Sword; den Degen ziehen, to draw a Sword; ein bloßer Degen, a naked (drawn) Sword; den Degen wieder einstecken, to put up (sheath) your Sword; die Schärfe eines Degens, the Edge; das Geklitter oder Klingen der Degen, the Clashing, Swashing of Swords; Degengefäß, n. the Hilt or Handle of a Sword; das Stichblat, the Shell; Degengehenk, n. a Belt, Sword-Girdle, Sword-Hangers; Degenklinge, f. the Blade of a Sword; Degenknopf, m. the Pommel or Hilt; Degenscheide, f. the Scabbard, Sheath.
Dehnen, to stretch, extend, distend, s. recken, ausdehnen; Dehnung, f. a Stretching, Extending &c.
Deichsel, f. the Thill, Range, Waggon-Beam, Draught-Tree; Deichselnone (oder Nagel) the Thill-Pin; Deichselpferd, n. the Thiller, Thill-Horse.
Deien, deihen, to thrive, s. gedeyen.
Dein, (conjunctiv.) thy, (absolut.) thine.
Deinetwegen, deinethalben, um deinet willen, for thy Sake, in thy Behalf, because of thee.
Deinig, e, es, thine.
Delphin, m. the Dolphin, s. Meerschwein; der Delphin in Frankreich, the eldest Son of the French King.
Delphinat, m. a County in France so called.

Dem,

Dem, (der Dativ. des Articuls masc. und neutrius) to, unto; dem ist also, it is so, dem sey, wie ihm wolle, however it be, be it as it will; es ist an dem, daß, it is about, like to fall out, there wants little; zu dem, moreover; indem, gleich, by that Moment, by that Time.

Demant, m. a Diamond, an Adamant-Stone; das Spielen oder der Glanz eines Demants, the Water, Lustre, Brightness of it; Demantrose, f. a Jewel, Locket; Demantschleifer, m. a Diomond-Cutter.

Demmen (und schlemmen) to carouse, s. schwelgen.

Demmerich, demmericht, duskish, somewhat dark, about Day-Spring or Sun-Set.

Demmern, es demmert schon, 1) es wird schon Abend, it grows late, dark, Night, it begins to dusk; 2) wird schon Tag, it dawns, the Day breaks, begins to peep.

Dämmer, Demmerung, f. the Twilight, Cock-Shoot, Mock-Shade; die Morgendemmerung, the Dawning, Peeping, Break of Day; die Abenddemmerung, the Dusk of the Evening, Shutting of the Day Light, Crepuscule.

Demnach, 1) dieweil, since, since that, seeing that, because that, for as much as, whereas; 2) darum, derhalben, therefore, where-fore, for that Reason or Cause, upon that Account.

Demuth, f. Niedrigkeit, Humility, Humbleness, Lowliness of Mind.

Demüthig, humble; demüthige Bitte, a humble Craving, Supplication, Request.

Demüthigen, (sich) to humble yourself, descend, come down, stoop, yield; (einen) to abuse one, bring him low or to Subjection, abate his Pride, s. erniedrigen; demüthiglich, humbly &c. Demüthigung, f. Humiliation, Abasement, s. Erniedrigung.

Den (articul. masc.) den Mann, the Man; den, für diesen, that; den, für denen, *articul. masc. & foem. Plur.* to, unto; denen, für diesen oder diejenigen, to those; denen, für welchen, to which.

Denen, to whom, to them, s. den.

Dengeln, (die Sense) to whet your Sithe, s. schärfen.

Denken, to think; gedacht, thought; an etwas denken, to think of, reflect upon, mind, consider, remember, s. gedenken.

Denkmahl, n. a Monument; Denkbüchlein, n. a Memorial, Book of Memorandums or Remembrance; Denkring, m. a Ring to remember one by; Denkspruch, m. a Motto, Symbol, Device; denkwürdig, memorable, remarkable, notable, worthy to be noted; Denkzeichen, n. a Token, Sign, s. Denkmahl.

Denn, for; denn, alsdenn, then; mehr denn, more than, s. dann; was denn? what then?

Dennemark, n. Danemark.

Dennemärker, Dähne, a Danish-Man, a native of Danemark.

Denngraß, n. Knot-Grass, s. Weggraß.

Dennoch, yet, yet for all that, withall that, however, but yet, nevertheless.

Deputat, n. a Share, Portion, Pittance destined to one, an Allowance.

Der (Articul) the; der Sohn, the Son.

Der, für, dieser oder jener, that or he; der wird es thun, that (or he) will do it; der, für welcher, which; unser Vater, der du bist &c. our Father which art &c. der, so da gläubet, he that believes, der, (*Genit. Articuli in Sing. foem.*) der Kirche, of the Church. im *Plur. masc. & foem.* der Männer, der Weiber, of the Men, of the Women; der, *Dat. Artic. foem. Gen. Sing.* der Tochter, to the Daughter.

Derb, massive, solid, hard, sound, compact, dry, stanch &c. eine derbe Ohrfeige, a sound Box on the Ear.

Dereinst, s. dermaleinst.

Deren, das Relativ. Gen. Cas. of which, of that; 2) deren, welcher, whose; deren der Bauch ihr Gott ist, whose Belly is their God, or the Belly of whom or of which is their God.

Derer, *Gen. Plur. artic. masc. & foem.* of them, some.

Dergestalt, so that, in so much that, in such a Manner that.

Dergleichen, the like, such, such like, of the same, of the same Sort.

Derhalben, therefore, for that Reason, s. deswegen.

Derjenige, welcher &c. he that &c. such a one as &c.

Dermaleinst, some (one) Time or other, some Time hereafter, once after this Time.

Dermahlen, dismahl, this (at this) Time, now, for the present, by this Time.

Dermaßen, in so much that, in such a Manner that &c. s. solchergestalt, daß &c.

Dero, (braucht man von hohen Personen, an statt, deren, ihr, ihre, sein, seine) their, her, your, &c.

Derohalben, derowegen, s. derhalben.

Derselbe, dieselbe, dasselbe, the same; eben derselbe, the very same.

Der-

Derhalben, derwegen, therefore, for that Reason, wherefore &c. ſ. daher.

Des, of the; des Morgens, in the Morning; des Tages, in the Day-Time; des Nachts, in the Night; des Sommers, in Summer-Time.

Deſerteur, Deſerter, Ausreißer, Ueberläufer.

Desgleichen, likewiſe, in like Manner, after the ſame Manner or Way.

Des, deſſen, of it, thereof.

Deſſelben, of the ſame (Man or Thing.)

Deſſelbengleichen, ſ. desgleichen.

Deſſen, (für welches) whoſe, of whom, of which; deſſen ungeachtet, notwithſtanding, not conſidering that, without having Regard to it.

Deſtomehr, the more; deſtoweniger, the leſs; deſto beſſer, ärger ꝛc. the better, the worſe &c.

Deswegen, therefore, to the End that, for that Purpoſe, upon that Account, about it, for all that &c.

Deuchten, es deucht mich, me thinks.

Deviſe, f. a Device, Motto.

Deute, f. a Cornet or Paper-Caſe, ſ. Düte.

Deuten, 1) winken, to becken; make a Sign, to nod to; 2) etwas auslegen, to interpret, expound, explain (a Dream,) etwas unrecht deuten, to miſinterpret; zum beſten deuten, to take in good Part; übel deuten, to take ill; darauf deuten, to apply to; vordeuten, to prefigurate, be a Type of, ſ. andeuten.

Deuter, ſ. Ausleger; Deuteley, f. an Interpretation.

Deutlich, klärlich, diſtinctly, plainly, clearly, articulately, perſpicuous; ausdrücklich, expreſsly, evidently, palpably.

Deutlichkeit, f. the Clearneſs, Plainneſs, Perſpicuity.

Deutſch, German, ſ. teutſch.

Deutung, f. an Interpretation, Explication, Expounding; Explaining; it. Meaning, Portending; it. an Application, Tendency.

Diaconus, a Deacon, ſ. Capellan.

Diamant, m. Diamond, ſ. Demant.

Diät, f. Diet, Lebensart; diätiſch leben, to keep one's ſelf to a ſtrict Diet.

Dich, thee.

Dicht, maſſy, ſolid, cloſe, thick, tight, hard, faſt, ſ. derb; ein dichter Regen, a thick Shower; ein dichter Wald, a thick Foreſt, a Thicket; dichte Leinwand, thick, ſtrong and cloſe woven Linnen; dicht an einander, cloſe together, contiguous, joining with one another; ein dichter Cörper, a ſolid, compact Body.

Dichte, f. the Solidity, Thickneſs, Maſſines &c.

Dichten, to feign, forge, invent, deviſe, contrive, ſ. erdichten; Lieder dichten, to compoſe Songs; Verſe dichten, to rime, verſify, poetize; das Dichten und Trachten, Denken und Sinnen, the Thoughts, Conceits, Imaginations, Luſts, Deſires and Appetites of Man's Heart.

Dichter, m. a Poet, ein Mährleindichter, a Forger of Tales; Dichterey, f. Poetry; Dichterinn, f. a Poeteſs, She-Poet; Dichtkunſt, f. Poeſy; Dichtung, f. the Feigning, Inventing, Contriving, Compoſing, Forging &c.

Dick, thick, big, bulky; ein dicker Mann, Dickbauch, a corpulent, foggy, frum, plump, fat, big-bodied, Pot-belly'd, gorebellied Man, a Paunch-Belly, Abbey Lubber, a Squab; dicke Finſterniß, black Darkneſs; dicker Nebel, a Rime, thick Miſt; dickes Gebüſche, a Thicket, thick-Buſh; im dickſten Walde, in the Depth of a Foreſt; im dickſten Gedränge, in the thickeſt of the Through; ein Dickback, a Blob-or Chub Cheeked Fellow; dickbelaubte Bäume, thick-leaved Trees; das dicke Bein, the Thigh, ſ. Schenkel; der dicke Darm, the great Gut; dick beſetzt, thick-ſet; Dicke, f. the Thick, Thickneſs, Bigneſs; des Leibes, the Corpulency, Fatneſs, Plumpneſs; eines Saſts ꝛc. the Conſiſtency; dickhäutig, thick-ſkinned; Dickkopf; m. a Chub, Jolt-Head, Jobbernol, bigheaded-bloted-fac'd-Fellow; dicklicht, etwas dick, a little big, ſome-what corpulent; Dickmaul, n. a blubber-lipped Fellow; dickſchalicht, thick-ſhelled; ein dicker Thaler, twenty ſeven Groſches of German Money; Dickwanſt, ſ. Dickbauch.

Dictiren, to dictate, ſ. vorſagen.

Die, the; die Frau, die Welt, the Woman, the World; die Männer, die Weiber, die Welten, die Dinge, the Men, the Women, the Worlds, the Things: Maria, die unbefleckte Jungfrau, Mary that undefil'd Virgin; die Oberländer, Gebürger, thoſe of the high-Country or Mountains; die Londner, thoſe of London; die, für welche; eine Jungfer, die heyrathet, a Maid, that marries; die Gott fürchten, they that fear God; dreymal die Woche, thrice a Week.

Dieb, m. a Thief; Dieberey, f. Thievery, Thieving, Thieviſhneſs; Diebinn, f. a She Thief; diebiſch, thieviſh; diebiſch handeln, to play the Thief; Dieblein, n. a petty Thief; Diebsart, f. a Thieves Race; Diebsgenoß, Diebsgeſell, an

Aſſo-

Associate, Companion of Thieves, Setter, Concealer, s. Heler; Diebsgesicht, n. thievish Looks; Diebsgesinde, Thieves; der Diebshenker, the Hang-Man; Diebsnest, s. Raubnest; Diebsschlüssel, s. Dietrich; Diebsstück, a Piece of Thievery; Diebstahl, m. a Theft; kleiner Diebstahl, small Theft, petty Larceny; Diebsrotte, Diebsvolk, Diebszunft, a Gang, Band, Troop of Thieves.

Diele, f. 1) Bret, a Deal, Deal-Board, Plank; 2) die Diele des Hauses, the Ground-Floor, Hall, Entry, Poreh of a House.

Dielen, to floor a Room with Boards, to floor, board or plank it; Dielenhändler, a Timber-Merchant.

Dienen, Dienst erweisen, to serve, be one's Servant, shew him Service; für Lohn dienen, to adle, earn Wages; dienend, serving; 2) dienlich, oder nützlich seyn, to be serviceable, profitable, useful; es dienet nichts zur Sache, it is not to the Purpose; zur Nachricht dienen, to be for a good Advice; mit Complimenten ist mir nichts gedient, I don't love Ceremonies; man lasse sich doch dienen, Sir, under Favour, let me advise (tell) you.

Diener, m. a Servant, Servitor, s. Dienstbothe, Knecht; ein Diener des Worts oder Evangelii, a Minister, Preacher of the Gospel; die Composita siehe unter dem Wort, womit sich sich anfangen.

Dienerinn, f. a She-Servant, Woman or Maid-Servant.

Dienlich, serviceable, expedient, proper, fit, convenient, useful, s. bequem.

Dienst, m. a Service; 1) Amt, a Place, Office, Charge, Employment; 2) Gefallen, a Service, Pleasure, Favour, good Turn; Gottesdienst, Worship, s. Gottes ꝛc. Dienst erweisen, to do, render, shew Service; in Diensten stehen, to be engaged or in Service.

Dienstag, m. Tuesday.

Dienstbar, diensthaft, prepared, ready, prompt, inclined, prone to Service, siehe dienstfertig; 2) knechtisch unterworfen, subjected, bound, tributary, inslaved to one; die Engel sind dienstbare Geister, the Angels are administring Spirits; Dienstbarkeit, f. Bondage, Subjection, Slavery; Dienstbothe, m. a Servant, serving Man or Maid in a Family; dienstfertig, dienstwillig, officious, obsequious, at Command, ready and willing to serve, siehe dienstbar; Dienstfertigkeit, Dienstgeflissenheit, Dienstwilligkeit, a Promptness, Readiness, Willingness, Willfulness to serve, Officiousness, Obsequiousness &c. dienstfrey, free or exempt from Service; Dienstgenosse, a Fellow-Servant; Dienstknecht, a Man-Servant; Dienstleistung, the Service, Doing, Exhibiting, Rendering of a Service; dienstlich, officiously, serviceably, s. dienlich; Dienstlohn, m. a Servant's Wages or Hire; dienstlos, out of Place or Office; Dienstmagd, a Maid-Servant, Hand-Maid, Hand-Maiden; dienstwillig, obliging, s. dienstfertig.

Dieselbe, (Frau) that Woman; dieselben (Männer) those Men; dieselben alle haben mich verlassen, they all did forsake me; ich habe sie oder dieselben herzlich bedauret, I have pitied them most passionately.

Dieser, diese, dieses, this; *Plur.* diese, (Männer Weiber und Dinge) these; dieser und jener, this and that; diese und jene, these and those.

Dieserwegen, for this Reason or Cause, upon this Account &c.

Disseits, on this Side.

Dietrich, m. a Master-Key, Pick-Lock.

Dieweil, because, by Reason that, seeing that, whereas, for as much, s. sintemal, weil.

Differentien, s. Differences, Disputes, Quarrels.

Differiren, 1) ungleich seyn, to be different or unlike; to differ. 2) aufschieben, to delay a Thing, put it off, defert it.

Dignität, s. Würde.

Dill, f. Dill; Dillol, n. Dill-Oyl; Dille auf dem Leuchter, the Socket of a Candlestick.

Dilte, f. s. Ampel.

Ding, n. a Thing; guter Dinge seyn, to make good Chear, be merry.

Dingen, Kauf machen, to strike up a Bargain, to cheapen or bargain; gar zu genau dingen, to haggle, stand haggling; 2) miethen, (einen Knecht, ein Schiff ꝛc.) to hire; das Dingen, the Hiring &c. Dinger oder Dinge, Things, s. Ding; Dinger, m. a Hirer.

Dinkel, (Spelz) Spelt; Dinkelkorn, great-(Bear) Barley.

Dinte, f. Ink; Dintenfaß, n. a Standish, Ink-Horn; Dintenfisch, m. the Cuttle-Fish, s. Blackfisch; Dintenfleck, (Fleck) m. a Stain, Spot, Blur of Ink; Dintenlecker, Dintenklecker, m. a Paper-Blurrer, s. Blackscheisser.

Diptam, m. Dittany.

Dir, to thee.

Dirne, f. a Wench, a Girl, Maiden.

Discant, m. die Falsette, feinste Stimme, the

Di-

Discant, Treeble; Discantist, one that sings the Discant.
Discuriren, to discourse.
Discurs, m. a Discourse.
Diß, für dieses, this; weder diß noch das, (i. e. weder dieses noch jenes) neither this nor that.
Dißfalls, in this Case.
Dispensiren, to dispense.
Disputat, m. a Dispute.
Disputiren, to dispute.
Dissеits, s. diesseits.
Dissel, m. (eines Küfers) a Cooper's Addice or Adze.
Dißmal, vor dißmal, for or by this Time.
Distel, f. a Thistle; Distelfink, siehe Stieglitz; distelicht, voller Disteln, full of Thistles.
Distilliren, to still, distill.
Distillirkolbe, an Alembick, s. Brennkolbe.
Ditto, (beym Kaufleuten) of the same, of the said.
Dobbeln, (spielen) to double at Cards or Dice; Dobbler; m. Gamester, Double-Dealer.
Doch, yet, however, but, s. dennoch, da doch ꝛc.
Docke, f. Englische, (Art Hunde) an English Dog.
Docke, Dockenspiel, s. Puppe.
Doctor, a Doctor; *Vulgo* ein Medicus, a Physician; Doctor werden, to commence Doctor; take the Degree of one.
Dohle, s. Dole.
Dohn, m. Clay, s. Leimen, Töpferserde, s. Thon.
Dolch, m. a Dudgeon, Dagger, Poniard; Dolchstoß, m. a Stab.
Dole, f. a Jay, Jack-Daw; (eine Stein-Berg-) Dole, a Cornish Chough.
Doll, dull, s. toll.
Dolle, s. Quaste.
Dollkraut, Morel-Night-Shade, siehe Nachtschatten.
Dollkühn, daring, bold, temerarious; Dollkühnheit, f. Audaciousness, s. Vermessenheit.
Dollmetscher, m. a Truche-Man, Interpreter.
Dollmetschen, to interpretate, s. auslegen; Dollmetschung, f. das Dollmetschen, the Interpreting, Explication.
Dom, m. (die Stiftskirche) a Cathedral Church.
Domcapitel, n. the Chapter, Assembly of the Canons.
Domdechant, the Dean of a Cathedral Church; Domherr, a Canon, Canonist; Domkirche, s. Dom; Domprobst, the Provost or President of a Collegiate Church; Dom- oder Stiftsfrau, a Canoness.
Domina, (Priorinn in einem Kloster) the Prioress.
Donau, f. the Danube.
Donner, m. the Thunder; das Krachen des Donners, the Roaring, Rumbling, hollow Noise of the Thunder; Donnerbohnen, Orpine, s. Bruchwurz; Donnerer, (der) the Thunderer (Jupiter); Donnerkeil, m. a Thunder-Bolt
Donnern, to thunder; mit Stücken auf eine Stadt los donnern, to thunder against, batter with Canon-Shot; mit dem Bannstrahl wider die Ketzer donnern, to fulminate against Hereticks.
Donnerbüchse, f. s. Musketon.
Donnerreben, s. Erdepheu; Donnerschlag, m. a Thunder-Clap.
Donnerstag, m. Thursday; der grüne Donnerstag, Maundy-Thursday.
Donnerstrahl, m. a Flash of Lightning; Donnerwetter, n. Thunder-Weather.
Doppelbier, n. double Beer, strong Beer.
Doppeldeutung, f. an Equivocation, double Meaning.
Doppelhake, m. a Wheel-Arquebuse, Pop-Gun.
Doppelherzigkeit, f. a Doubling, Dissembling.
Doppelkartaune, f. a double Canon.
Doppeln, (doppelt machen) to double; doppeln, (spielen, s. dobbeln.
Doppelt, double; *adv.* doubly, s. zweyfach.
Dorf, n. a Village, Borough; ein kleines, s. Dorflein; Dorfleute, Villagers, Country-People, Peasants; Dorflein, a Dorp, small Village; Dorfpfarrer, a Parson, Curate; Dorfrichter, Dorfschulze, a Justice of Peace, the Bailiff of a Village; Dorfschaft, f. the whole Corporation of a Village, all that belong to a Dorp; Dorfschenke, Dorfwirth, m. an Inn-Keeper; Dorfschenke, f. the Inn or Beer-House in a Village; Dorfsprache, f. Gribbidge or Country-Speech; Dorfküster, a Country-Sexton; Dorflimmel, a Country Bumkin, Clown; dorfhaft, after the Country Fashion.
Dorn, m. a Thorn, Prickle; die Composita s. unter dem Anfangswort.
Dornbusch, m. Dorngesträuche, n. Dornhecke, f. Dornstrauch, m. a Thorn-Bush, Shrub full of Prickles, a Hedge, Briar, Bramble.
Dornenkrone, f. a Crown platted of Thorns.
Dornig oder dornicht, thorny, full of Thorns.
Dörnlein, n. a little Thorn.

Dorn-

Dornzaun, m. a Set-or quick-Hedge, ſ. Hecke.
Dorren, to dry, ſ. verdorren.
Dorren, to dry, ſ. dürren.
Dorſche, a Cole-Wort-Stalk, ſ. Kohlſtrunk.
Dort, 1) an jenem Ort, there, yonder, in that Place; 2) dort, in jener Welt, hereafter, in the other World; dort droben, above; dort her, thence, from thence; dortherum, there-about; dort, (dorten hin) thither, that Way; dort hinab, (hinunter) down there; dort hinauf, up there; dort hinaus, out there; dort hinein, in there; dorthinten, there behind; dort hinüber, there over; dort hinum, there about; dort oben, ſ. dort droben; dort unten, there below
Dorſch, m. (eine Art kleine Schellfiſche in der Oſtſee) Haddock.
Doſe, f. a Box; Tobacksdoſe, f. a Tobacco-Box.
Doſis, f. a Doſe (of Phyſick).
Doſten, Wild-Majoram, ſ. Wohlgemuth.
Dotter, m. (das Gelbe im Ey) the Yelk of an Egg; Leindotter, ſ. Lein.
Dotterblume, f. Butterblume, Marigold.
Drach, m. a Dragon.
Drachenblut, n. Sanguis Draconis; it. Ditch-Dock; (eine Art von Mengelwurz) Drachenhure, a Witch; Drachenſtein, m. the Dragon-Stone; Drachenwurz, Dragons-Wort, ſ. Schlangenkraut, gelbe Schwertel.
Drachma, n. (Quintlein) a Drachm, Dram.
Dragant, m. Tragacent, Goat's-Thorn, ſ. Backsdorn.
Dragoner, a Dragoon, Dragooner.
Dragun, Dragoncell, a Sallet-Herb.
Dran, ſ. daran; dran arbeiten, to be at Work upon it; dran ſeyn, to be about, endeavour &c.
Drang, m. 1) das Gedränge des Volks, the Throng, Preſs of People; 2) Zwang, ſ. Drangſal, Bedrängniß; Drang anthun, ſ. bedrängen.
Drängen, (1 ein Gedränge machen) to throng, crowd one another; 2) drucken, to oppreſs, afflict, preſs, pinch one; Dränger, one that throngs, preſſes &c.
Drängniß, Drangſal, Oppreſſion, Affliction, Vexation, Tribulation, Diſturbance, Sorrow, Grief, Calamity; Drangſalen, the Evils that afflict.
Drappgans, f. a Buſtard, ſ. Trappe.
Drat, m. a Thread, ſ. Zwirn; Schuſterdrat, Twine, twiſted Thread; eiſern, kupfern, meſſingen, ſilberner, güldener Drat, Wire; Dratziehen, to ſpin or draw Wire; Dratarbeit, f. Wire-Work; Dratzieher, the Wire-Drawer.
Dräuen, to threaten, menace, ſ. drohen; Dräuen, n. Dräuung, f. the Threatning, ſ. Drohung.
Drauf, ſ. darauf.
Draus, ſ. daraus.
Draußen, abroad, without, out of Doors.
Drechſelbank, f. a Turner's Lath.
Drechſeln, to turn, work at the Lath.
Drechsler, a Turner; Drechslerarbeit, f. Turners-Work.
Dreck, m. Dirt, Turd, Mire, Mud, Muck, a Sir-reverence; Dreck von Thieren, Dung, Treadles, Crottels; Dreckpfütze, f. a Puddle, Slough, Quag-Mire.
Dreckicht, dirty, miry, muddy, ſlappy, plaſhy; dreckicht machen, to bemire, make dirty; Dreckführer, a Raker, Duſt-Man; Dreckkarn, m. a Dung-Cart, Tumbrel; Dreckkübel, m. a Scuttle, Duſt-Basket; Dreckwinkel, m. a Duſt-Nook.
Drehebank, ſ. Drechſelbank; drehen, to turn; als einen Strick, Seil, Bindfaden, to twiſt, complicate; einem etwas aus der Hand drehen, to writhe, wreath, wreſt, wring, wind a Thing out of one's Hand; ſich drehen, wie eine Schlange, to wriggle; Dreher, one that turns; Dreheſtuhl, m. a Turning-Chair; Drehekreutz, a Turn-Stile, ſ. Triller.
Drein, ſ. darein; drein kommen, to intervene; drein legen, to interpoſe; drein miſchen, to intermix; drein reden, to interrupt one's Speech; drein ſchlagen, to ſtrike upon; drein ſehen, to look unto; drein ſtürmen, to ſtorm withal; drein weben, to interweave; drein willigen, to conſent to &c.
Dreißig, thirty; Dreyßiger, (ein) a Member of a College compoſed of thirty Men; dreißigjährig, of thirty Years; dreißigſte, the thirtieth.
Dreiſt, dreiſte, dreiſtig, bold, ſ. kühn; Dreiſtigkeit, f. Boldneis, ſ. Kühnheit.
Drengen, to throng, ſ. drängen.
Dreſchen, to threſh, beat Corn out of the Ears; das Dreſchen, the Threſhing; Dreſcher, a Threſher; Dreſchflegel, m. a Flail; Dreſchtenne, f. a Threſhing-Floor.
Dreſpe, f. taube Kornähren, Tares, ſ. Treſpe.
Dreſor, n. a Cup-Board, ſ. Treſor.
Dreuſchen oder dreiſchen, to plaſh, ſlabber; es regnet, das es dreuſchet, it ſhowers down; die Dreuſche, ſ. Träuſe.
Drey, three; dreybeinicht, threefooted; dreydrätig, woven of three Threads; Dreyeck, n. a Triangle; dreyeckicht, triangular or three-corner'd; dreyeinig, triune; Dreyeinigkeit, f. the Trinity; Dreyer, m. Three-Pence in Germany;

drey-

dreyerley, of three Sorts; auf dreyerley Weise, three-Ways; dreyfach, treble, threefold, three partit; dreyfache Krone, a Triple Crown; dreyfach machen, to treble a Thing; dreyfaltig, threefold; Dreyfaltigkeit, f. the Trinity; Dreyfaltigkeitsblumen, f. the Herb Trinity or Knapweed; die wilde Dreyfaltigkeitsblume, Pansy, Heart's Ease; Dreyfuß, m. ein eiserner, a Trevet or Trivet; ein Stuhl oder Gestell mit drey Füßen, a Tressel; dreyfüßig, threefooted; dreyjährig, of three Years; Dreyling, m. a Brick, or three-Pence worth Bread; *it.* a Tierce, the third Part of a Bushel; dreymal, thrice, three-times; dreyspännig, a Waggon and three Horses put before it; dreysilbig, of three Syllables; dreyßig, s. dreißig; dreytägig, of three Days; dreytägig Fieber, a Tertian-Ague; dreytausend, three-thousand; Dreytausendste, (der, die, das) three-thousandth; dreyzehen, thirteen; Dreyzehende, (der, die, das) the thirteenth; dreyzinkicht, three-fork'd.

Drillen, (die Soldaten) to drill, discipline, train, exercise, marshall Soldiers; einen drillen, to dun, plague.

Drillich, m. Tick; Bettdrillich, Bed-Tick.

Dringen, to urge, press, sollicite; darauf dringen, to insist upon, press for or on it; dazu dringen, to compell, constrain, put to; hindurch dringen, to penetrate, press through; sich wozu dringen, to press eagerly for; dringende Ursachen, urgent, cogent Motives.

Drinnen, within, s. darinnen.

Dritte, (der, die, das) the third; zum dritten, thirdly; zum drittenmal, the third Time; allemal um den dritten Tag, every other Day.

Drittel, n. Drittheil, a third Part; in drey Drittel abtheilen, to tripartite.

Dritthalb, Two and a Half.

Drob, s. darob; drobkämpfen, to fight stoutly for &c. droben, above, (in Heaven) s. darboben; droben in der Höhe, on high.

Drohen, to threaten, menace; mit Worten, to frighten, huff, swagger, vapour, s. trotzen; drohend, threatening; Drohung, f. the Threatening, Menacing; Drohworte, Threats, Menaces.

Drolliger Kerl, (ein) a Droll.

Dromedar, n. ein Laufcamel, a Dromedary.

Drossel oder Drostel, f. a Trush; eine Weindrossel, a Wheat-Ear; eine Feigendrossel, a Beccafigo; Seedrossel, Mavis; Bergdrossel, a Field-Fare, s. Ziemer, Krammetsvogel.

Drossel, f. (Gurgel) the Throat; Drosselbein, n. the Gullet, Protuberance.

Drost, m. der Landdrost, the Lord high-Seneschal, an Upperbailiff, Castellan.

Drüber, s. darüber.

Drüben, s. darüben, dortüben, jenseit.

Druck, m. a Print, Stamp; *it.* a Tug, Pressure, Push, Thrust.

Drucken, (auf Leinwand, Papier, Wachs &c.) to stamp, print; einen, to press, pinch, squeeze, urge; das Drucken, the Pressing, Pressure &c. Printing, Stamping &c. Pinching (of a Shoe) &c. niemand weiß besser, wo ihn der Schuh drücket, als der ihn an hat, a Man knows himself best, where lies his Sore.

Drucker, a Printer; Druckerey, f. s. Buchdruckerey.

Druckfehler, m. a Fault, Error, Mistake in Printing.

Drücken, (zusammen) to compress, squeeze together; den Hut in den Kopf, to clap on, thrust in or down the Hat, s. drucken.

Drum, s. darum; drunten, s. darunten; drunter, s. darunter.

Drunter, s. darunter.

Drüse, f. a Glandule, Kernel, Nut in the Flesh; Pestdrüse, a pestilential Bile; eine Gemächtsdrüse, a Bubo; drüsicht, glandulous, full of Glandules or Kernels.

Du, thou; bist du es? is it thou?

Dublon, f. ein doppelter Ducaten, a Spanish Dubloon, s. Duplone.

Ducate, m. a Ducat or Ducket; Ducatengold, n. Gold of Ducats.

Ducken, sich, to duck and stoop, s. bücken; geduckt sitzen, to sit stooping.

Dudeln, to play on the Bag-Pipe.

Dudelsack, m. the Bag-Pipe, s. Sackpfeife.

Dudeler, a Bag-Piper.

Duell, n. a Duel, s. Zweykampf.

Duelliren, to fight a Duel.

Duft, m. a Damp, Vapour; duften, to damp, cast a Damp; duftig, dampish, gloomy, misty.

Dulten, to indure, bear, tolerate, abide, suffer, s. leiden, ertragen; das Dulten, die Dultung, the Bearing, Toleration &c. s. Erdultung.

Dumm, unverständig, dull, dunsical, blockish, blunt, awkward, sottish, foolish, s. dämisch; Dummheit, f. Dullness, Dumpishness, Duncery, Foolishness &c. dummkühn, fool-hardy, rash-bold.

Dumpfig, dumpsicht, dampish, musty, fusty; Dumpfigkeit, f. Dampness, Mouldiness &c.

Dünkel, m. die Spelt, Spelt.

Dünkelkorn, n. great-Barley Bear-Barley.

Düngerde, Düngung, f. Dung, Muck, Improvement of the Soil, f. Miſt.

Düngen, (den Acker) to dung, muck, manure, improve, fatten the Ground; mit Mergel düngen, to marl; das Düngen, n. the Dunging.

Dunkel, dark, obſcure, duſkiſh; als Wetter, gloomy, dull, cloudy, overcaſt, ſad; als Farben, dun, deep, ſad, duſky, dim, dark; dunkel Geſicht, a dim Sight; dunkle Reden, dark, obſcure, difficult Speech; dunkelblau, deep- (dun-ſad-darkiſh-) blew; dunkelbraun, darkbrown, dun, murrey, minim, tawny; dunkelgelb, fillemot, deep or ſad yellow; Dunkelheit, f. Darkneſs; der Augen, Dimneſs.

Dünkel, (der) the Conceitedneſs, f. Laßdünkel; Dünkelſucht, f. a Freak, Caprice, Caprichio, Figary, Magget, Whimſey.

Dünken, to think; ſich dünken laſſen, to ſuppoſe, preſume, imagine, fancy; ſich viel dünken laſſen, to be ſelfconceited, form Thoughts and Conceits; mich dünket, methinks; das Dünken, ſiehe Bedünken.

Dunklich, (Wetter) ſ. dunkel.

Dünn, dünne, thin; (dünne Bier ꝛc.) ſmall-Beer, Table-Beer; dünn am Leibe, thin, lean, meager, ſlender, ſlim; dünn, zart und ſubtil, fine, ſmall; der dünne Durchfall, the Wherry-Go-nimble, Looſneſs, Scowring, Laſk of the Belly; dünne Waden, ſpindlelegged.

Dünne machen, to thin, make thin, ſubtilize; mit Waſſer ꝛc. to thin, dilute, temper, allay, ſ. verdünnen; Dünne, f. Dünnheit, Dünnigkeit, the Thinneſs.

Dunſt, m. a Vapour, Damp, Miſt, Exhalation, Steam, Fume, ſ. Dampf, Brodem; Vogeldunſt, m. ſmall-Shot, ſ. der kleinſte Schrot; dünſten, Dunſt von ſich geben, to vapour, exhale, ſteam, fume, caſt, ſend forth a Vapour &c. dunſtig, vaporiſh, full of Steam.

Dunſthafen, a Stew-Pot, Stove-Pan, ſ. Stollenhafen.

Dunſtloch, a Vent or Air-Hole.

Duodetz, (ein Buch in Duodetz) a Book in duodecimo.

Dupliren, to double, ſ. verdoppeln.

Duplone, f. a Spaniſh-Dubloon.

Durch, 1) hindurch, through, thorough; durch und durch, through and through; durch dieſen Weg, that Way, by that Road; durch dieſes Gäßchen, through this-Lane; 2) vermittelſt, by, by Means of, through.

Durcharbeiten, to work through.

Durchaus, throughout, throughly, thoroughly, quite, by all Means, abſolutely.

Durchbeißen, etwas, to bite a Thing through; ſich durchbeißen, to get the better of one in Diſputing &c.

Durchblättern, to thumb (a Book) peruſe it perfunctorily, run it through.

Durchbohren, pierce, perforate, bore through.

Durchbrechen, to break through.

Durchbringen, (verthun) to ſpend, laviſh, diſſipate, run out, make away, waſte, conſume; ſich ehrlich, to get honeſtly your Livelyhood, to make Shift to live honeſtly &c. zubringen, to paſs, ſpend; etwas wo hindurch bringen, to get, run, carry, lead through &c.

Durchbringer, a Prodigal, Spendthrift.

Durchbrochen, broken thro, ſ. durchbrechen.

Durchbruch, m. a Breaking through.

Durchdrängen, (ſich) to make Way, to get through a Throng.

Durchdringen, to preſs, paſs, get, go through, penetrate, traverſe; durchdringender Spiritus, a penetrant Spirit; durchdringende Stimm, a very loud, ſhrill Voice; durchdringende Kälte, a ſharp, nipping, ſearching Cold; durchdringende Rede, ſ. nachdrücklich.

Durchdrungen, penetrated.

Durcheilen, to paſs ſomewhere making Haſte.

Durcheinander, all together, promiſcuouſly, confuſedly &c.

Durchfahren, to paſs, ride through.

Durchfahrt, f. a Thorough-Fare.

Durchfall, m. a Looſneſs, Laxity, Laſk of the Belly, the Through-Go-nimble.

Durchfallen, to fall through.

Durchfließen, to flow through.

Durchfluß, m. a Flowing-through.

Durchfreſſend, corroſive, fretting.

Durchführen, to carry through.

Durchgang, 1) a Paſſage, Paſſing, Going through; 2) Thorough-Fare.

Durchgehen, to paſs, go thro; durchgehen, ausreißen, to run away, ſcamper, fly away, make your Eſcape; queer hindurchgehen, to croſs, thwart, traverſe a Place; ein Buch durchgehen, to peruſe, run over or through a Book; eine Rechnung, to review, overlook, and examine an Account; als eine Kugel, to pierce through; als ein Pferd, to fling away, make an Eſcape; das Durchgehen, the Paſſing through &c. Croſſing &c. Eſcape &c. durchgehends, generally, univerſally throughout.

Durchgießen, to filter, ſ. durchſeigen.

Durchgraben, to dig or break through.

Durchgucken, to look through.

Durch-

Durchhauen, to hew or cut through.
Durchhecheln, to cenſure, find Fault with, criticize upon, banter, taunt, ſ. durchziehen.
Durchhelfen, to help one out of Danger, ſupport, aid, back, aſſiſt him to get rid or come off clever; Geld muß euch durchhelfen, Money muſt carry you through.
Durchjagen, ſ. durchbringen.
Durchkommen, to paſs or come through.
Durchlaufen, to run through.
Durchlauf, ſ. Durchfall.
Durchleuchtig, ſ. durchleuchtig.
Durchläutern, ſ. läutern.
Durchleſen, to read thro' or over, peruſe; nur oben hin, to run (read) over haſtily (ſlightly) do but glance at.
Durchleuchten, to ſhine thro', ſ. durchſchneiden.
Durchleuchtig, illuſtrious.
Durchleuchtigkeit, f. Illuſtrioufneſs, Serenity; Eu. Churfürſtl. Durchl. your Electoral Serenity (or Highneſs.).
Durchlöchern, to perforate, punch, make many Holes into; durchlochert, punched, having Holes in it.
Durchmarſchiren, to march through ſome Place.
Durchmengen, to mingle amongſt, intermingle.
Durchpaßiren, to paſs ſomewhere through.
Durchreiſen, to travel thro' a Place.
Durchſcheinen, to ſhine thro', durchſcheinend, tranſparent; ein durchſcheinender Körper, a diaphanous Body.
Durchſchlag, m. a Cullander; 2) a Strainer, ſ. Seihetuch.
Durchſchlagen, (durchſeigen) to ſtrain; Papier, ſo durchſchlägt, blotting or ſinking Paper; ſich durch (die Feinde) ſchlagen, to break thro' the Enemy all fighting.
Durchſchleichen, (ſich heimlich) to ſlink, ſneak, ſteal away (from a Company); alle Winkel durchſchleichen, to paſs, ſlide, creep, ſneak thro' all Corners.
Durchſchlüpfen, to ſlip, ſlide through.
Durchſchneiden, to cut a Thing in two or aſunder; es durchſchnitte mir das Herz, it pierced me to the very Heart; eine Linie, ſo die andere durchſchneidet, a Croſs or Tranſverſe-Line.
Durchſchnitt, m. a Cutting in two; *it.* a Diameter, Diagonal.
Durchſchwimmen, to ſwim thro' a River
Durchſegeln, to cruiſe, croſs the Sea, paſs the Straits.
Durchſehen, hindurch ſchauen, to look through; eine Schrift, Rechnung ꝛc. to perluſtrate, overlook, review, reviſe, examine.
Durchſeigen, oder durchſeihen, to filter, transcolate or ſtrain through.
Durchſeyn, to have or be got through or over; nun iſt er durch, now hath he overcome, now is he paſſed.
Durchſichtig, diaphanous, tranſparent; Durchſichtigkeit, f. Diaphanouſnes, Tranſparency.
Durchſpießen, ſ. durchſtechen.
Durchſpicken, to interlard.
Durchſtänkern, to rummage or ferret all, rake into all.
Durchſtechen, to tranſpierce,
Durchſtoßen, to thruſt or puſh thro'.
Durchſtreichen, (1. mit der Feder) to blot out, ſ. ausſtreichen; 2) das Land ꝛc. to run up and down; das Meer, to cruiſe, croſs the Sea; alle Hurenwinkel, to haunt Bawdy-Houſes; 3) als die Luft durch ein Zimmer, to ſtrike thro', ſ. durchwehen.
Durchſtreifen, (ein Land) als feindliche Partheyen, to traverſe and pillage a Country, make Inroads into it.
Durchſtrich, m. a Blotting or Croſſing out.
Durchſuchen, to ſearch, rake into.
Durchſüßen, to ſweeten.
Durchtreiben, (Vieh wo) to drive thro; ein durchtriebener Gaſt, a cunning, ſly, crafty, ſhrewd, ſharp Blade; ein durchtriebener Kopf, a fine, acute, ingenious, well exerciſed Wit.
Durchtropfen, to drip, drop, trickle thro'.
Durchwachs, the Herb Thoroughwax, ſ. Bruchwurz.
Durchwachſen, to grow thro'; durchwachſen Fleiſch, interwaxen with Greaſe.
Durchwaden, to ford a River.
Durchwagen, to venture thro'.
Durchwandern, to wander, ramble about, traverſe, gad up and down.
Durchwärmen, to warm througly.
Durchwäſſern, to water, ſoak, freſhen ſufficiently.
Durchweben, to interweave.
Durchwehen, to blow thro', to air it.
Durchweichen, to ſteep, ſoak, macerate; der Regen durchweicht das Erdreich, the Rain ſoacks, ſlackens, limbers, looſens or weakens the Ground.
Durchwerfen, to caſt or throw through.
Durchwiſchen, to ſlip, ſlide, ſteal thro', ſ. entwiſchen.
Durchwühlen, to break, dig, turn, grub up the Ground.
Durchziehen, 1) durch ein Land ꝛc. to paſs, travel, march thro', traverſe; 2) einen

Faden, to run (a Thread) through (a Needle's Eye); 3) einen durchziehen, hecheln, to perstringe, censure, blame one, find Fault with him, criticize upon, give him a Rub or Wipe; durchgezogen, traversed, perstringed.

Durchzug, m. the Passage, Passing, Marching through; eines Gebäudes, the Master-Beam, Architrave.

Durchzwingen, to force thro'.

Dürfen, 1) sich unterstehen, to dare do, be so bold as to do; 2) Erlaubniß haben, to have Permission, that you may do it; 3) nöthig haben, to want, need, s. bedürfen; 4) an statt ich konnte, möchte, I could, I might; es dürfte wohl geschehen, it might well arrive, it is possible that it may arrive.

Dürftig, needy, indigent, s. arm; Dürftigkeit, f. Neediness, Indigence, Necessity &c. s. Mangel, Armuth.

Dürr, arid, dry; dürres Land, a dry, barren Ground, out of Heart; dürres Laub, dry, dead, withered Sear-Leaves; etwas dürr herausagen, to speak your Mind freely; dürr, mager, meager, lean; knochendürr, as dry as a Bone.

Dürre, f. Aridity, Driness &c.

Dürren, to dry, make dry.

Dürrofen, m. a Kiln for Drying.

Dürrmaden, Maggots as small as a Hair in Children's Backs, *Comedones*.

Dürrsucht, f. a Consumption, Phtisick, Marasm; dürrsichtig, hectick, consumptive.

Dürrung, f. the Drying; Dürrwurz, f. Flea-Bane.

Durst, m. Thirst.

Dürsten, durstig seyn, to thirst, be dry (adry, athirst, thirsty); ein durstiger Bruder, a Tippler, Bouser, Fuddle-Cap; dürstiglich, thirstily, daringly.

Duseck, m. a Sword-Player's wooden Simitar.

Dusel, m. der Schwindel, a Dizziness, Giddiness; duselicht, dizzy.

Düster, dark, s. dunkel.

Düte, f. a Cornet or Coffin of Paper in Grocers Shops to put Pepper &c. in, a Paper-Case.

Dütchen, (drey Schilling Lübisch) a Coin worth threepence.

Dutte, f. a Dug, Teat, s. Brusteuter.

Duttlein, a little Teat; die Warzen an den Düttlein, the Paps or Nimbles.

Dutzbruder, a good Companion, Brother by the Cup.

Dutzbrüderschaft, f. an intimate, brotherly Familiarity.

Dutzen, einen du heißen, to thou one.

Dutzend, n. a Dozen; ein halbes Dutzend, Half a Dozen; dutzendweise, by Dozens.

Dutzschwester, a Sister by the Cup, that thous you.

E.

Ebbe, f. (der Abfluß des Meers) the Ebb, Ebbing, Falling-Water, the Tide, that is going out; Ebb und Fluth, Ebb and Floods die niedrige Ebbe, the Neap-Tide.

Ebben, abfließen, niederfallen, to ebb, be ebbing, fall down.

Eben, (platt, gerade) even, plain; schnur eben, level, smooth, flat.

Eben, (genau, vollkommen) exact, accurate, nice, precise, trim, orderly &c.

Eben, (gleich) like, resembling; er siehet ihm gar eben, he is much like to him; eben also, even so, even thus; eben jetzt, even now, just now; eben zu rechter Zeit, even in good Time; eben dazumal, even then; eben derselbe, the same, the very same; eben zur selben Stunde, at the same Hour; eben so gelehrt, als sein Vater, as learned as his Father; eben so viel, even as much, even as many; eben sowohl, even as well; eben deswegen, even for that Reason; es ist eben so viel, it is all one; eben so gewiß, as truly; eben so oft, as many Times; es darf eben nicht gleich seyn, it needs even not to be just now.

Ebenbild, n. an Image, Effigy, Resemblance Likeness.

Ebenholz, n. Ebony.

Ebene, f. a Level, Plain or even Ground.

Ebenen, eben machen, to level or even, make level or even.

Ebenermaßen, after the same Manner.

Ebenfalls, even so, likewise, after the same Rate.

Ebenmaaß, n. the Evenness, Proportion, Symetry.

Ebenmäßig, adequate, equal, proportionate.

Ebentheuer, s. Abentheuer.

Eber, m. a Bore or Boar; ein verschnittener Eber, a Barrow.

Eberraute, f. Southerwood.

Eberwurz, f. the Carline or white Thistle.

Echo, n. an Eccho, s. Wiederschall.

Echt, legitimate, lawful, pure, true, upright, s. ächt.

Ecke, f. a Corner, Angle, Nook; Ecke oder Spitze des Landes, a Point, Cape, Promontory, Fore-Land.

Eckel, m. a Disgust, Distaste, Dislike, Aversion, Loathing, Nauseousness, Squea-

Squeamishneſs, ſ. Grauen, Abſcheu; eckelhaft, eckelicht, diſtaſteful, loathom, nauſeous, mawkiſh.

Eckeln, Eckel haben oder bekommen, to be loathing, diſdainful, ſqueamiſh, nice, nauſeating, abhorring; einem Eckel erwecken, to create, cauſe a Squeamiſh, make him loath, take away his Stomach; ein eckelichter Geruch, a rank (fuſty) Smell; eckelnd, ſqueamiſhing; ein eckeler Menſch, a Loather, Diſtaſter.

Ecker, ſ. Eichel.

Eckchen, Ecklein, a little Corner; *it.* a ſhort Way.

Eckhaus, n. a Corner-Houſe.

Eckicht, cornered, angular.

Eckladen, m. a Corner-Shop.

Eckſtein, m. a Corner-(angular) Stone.

Edel, von Adel, noble, genteel, generous, illuſtrious, of a noble Extraction or Race; edel, gut, vortrefflich, choice, dear, rare, fine, excellent; die Edelen im Lande, the Gentry; edel Salbey, Münz, Diſtel, Lebertraut ꝛc. Sage gentle, Balm gentle, the holy or bleſſed Thiſtle, noble Liver-Wort &c. Edelfrau, a Lady, Gentlewoman born; Edelgeſtein, Edelſtein, m. a precious Stone, Jewel, Gem; Edeljungfer, a Gentlewoman, Lady of Honour, ſ. adel. Fräulein; Edelknabe, a Page; Edelleute, Noble Men, Nobles; Edelmann, a born Gentleman, Nobleman; edelmänniſch, Gentleman-like, belonging to a Noble-Man, ſ. adelich; edelmüthig, brave, generous, noble, heroical, valiant, eminent of Mind; Edelmüthigkeit, Generouſneſs, Nobleneſs of Mind; Edelſitz, Edelmannshaus, ſiehe adelicher ꝛc. Edelſtein, m. a precious Stone; edler Friede, the happy Peace; edler ſeyn, to be more noble; edelſte, the moſt noble.

Ege, f. a Harrow.

Egel, ſ. Blutegel.

Egelkraut, Mony-Wort, Herb twopence.

Egen, to harrow; das Egen, the Harrowing.

Eger, m. a Huſbandman that harrows.

Egge, ſ. Ege.

Egydi, Aegidius,

Egypten, n. Egypt; Egypter, an Egyptian, Gipſy.

Ehe, f. the Wedlock, Matrimony, ſ. Eheſtand.

Ehe oder eher, ere, before.

Eheband, n. ehliche Band, the matrimonial Bond, ſacred Tie; Ehebett, n. the Marriage-Bed; ehebrechen, to commit Adultery; Ehebrecher, an Adultere; Ehebrecherinn, an Adultereſs; ehebrecheriſch, adulterous; *adv.* adulterouſly; Ehebruch, m. Adultery; begehen, to commit Adultery; Ehebund, ſ. Eheband.

Ehedeſſen, before now, before that Time.

Ehefrau, my Wife, my Spouſe, Mare; Ehegatte, Ehegenoſſe, m. a Spouſe, Match, the Man's Huswife, or the Woman's Huſband; Ehegattinn, a Mate, Spouſe; Ehegatten, Huſbands; Ehegemahl, n. a Royal Conſort.

Ehegeſtern, ſ. vorgeſtern.

Ehekrüppel, m. an impotent Huſband.

Eheleute, married People or Folks.

Ehelich gebohrne, eheleibliche Kinder, Legitimates, lawful Children; die ehliche Pflicht, das ehliche Werk, conjugal or matrimonial Duty; eheliche Liebe und Treue, conjugal Love and Faithfulneſs.

Ehelichen, ehlichen, (eine) to marry a Woman; ehelos, ſingle, unmarried; das eheloſe Leben, the Celibacy; Ehemann, the Huſband, Man, Eſpouſe; Ehepaar, n. a Couple, Match; Ehepflänzlein, n. married People's Offſpring; Eheſcheidung, f. a Divorce; Eheſegen, m. matrimonial-Bleſſing; Eheſtand oder Ehſtand, the Matrimony State, conjugal Life, Matrimony, Wedlock, Marriage; Eheſtifter, m. a Coupler, Match-Maker; Eheſtiftung, f. an Agreement, Covenant, Contract, Arbitrement, upon a Marriage; Eheteufel, he that troubles the Peace of matrimonial Life and ſows Diſſenſion among Huſbands; die Eheverlobniß, Eheverſprechen, n. the Bethrothing, Affiance; Eheweib, ſ. Ehefrau.

Ehemalig, ſ. ehmalig, ehmals.

Eher, ſooner, before, rather: je eher, je beſſer, the ſooner, the better; je eher, je lieber, as ſoon as poſſible.

Eheſte, (der, die, das) that comes firſt, the firſt one.

Eheſtens, aufs eheſte, as ſoon as poſſible, ere it be long, within a little While.

Ehmalig, ehmals, erewhile, here tofore, a fore-time.

Ehre, f. the Honour: Ehre anthun oder erzeigen, to do one Honour; in Ehren halten, to honour, entertain, reſpect, reverence one; ich werde die Ehre haben ꝛc. I ſhall do myſelf the Honour; ſich eine Ehre daraus machen, to be proud of; in Ehren ſeyn, to be in great Eſteem and Reputation; zu Ehren gereichen, to be or prove an Honour; etwas Ehren halber thun, to be bound in Honour to do a Thing; einem die Ehre abſchneiden, to ſlander, defame, calumniate one; eitle Ehre, Vanity, eitler Ehre begierig, vain glorious.

Ehrabſchneider, m. a Slanderer, Backbiter.
Ehrbar, honeſt, ſ. erbar.
Ehrbegierig, ſ. ehrgeizig.
Ehrbeweiſung, ſ. Ehrenbezeugung.
Ehren, Ehr beweiſen, to honour, eſteem, value, reſpect, reverence; Gott ehren, to worſhip, praiſe, glorify, magnify God; Ehrenamt, n. an honourable Place, Office, Charge, a Preferment, ſ. Würde, Ehrenbezeigung, f. the Reſpect, Abaiſance, Reverence, Honouring; Ehrenbett ſterben (auf dem) to be killed in a Battle; Ehrendieb, ſ. Ehrenſchänder; Ehrengedächtniß, n. 1) the glorious Memory of one departed; 2) a Monument; Ehrenpforte, f. a Triumphal-Arch; Ehrenpreiß, the Herb Fluellin or Speed-well, ſ. Grundheil; Ehrenrettung, f. an Apology or Defence of one's Honour; Ehrenrock, m. a Gown of Honour; ehrenrührig, oder ehrenrühriſch, touching or inſulting your good Name and Honour; Ehrenſaule, a Pillar erected to perpetuate one's Glory; Ehrenſtand, Ehrenſtelle, m. a Preferment, Rank, Place of Honour; Ehrentag, m. a Day of Honour, the Wedding-Day; Ehrentitul, m. a Title of Honour, on honourable Character, Mark of Diſtinction; ehrenfeſt, honoured; euer Ehrenveſt, your Honour; ehrerbiethig, reverend, reverential, reſpectful, awful, ſubmiſſive; Ehrerbiethigkeit, Ehrerbiethung, f. Reverence, Reſpect, Veneration, Reſpectfulneſs, Submiſſion; Ehrgeiz, m. Ambition; ehrgeizig, ambitious, greedy, covetous of Honour, aſpiring at or to Preferment; ehrgeſtern, ſ. ehegeſtern.
Ehren oder ehrin, von Erz, brazen, of Braſs; eine ehrne Stirn, a brazen-Face.
Ehrfurcht, f. Awe, Dread, Fear, Reverence, Regard, Reſpect.
Ehrlich, honeſt, ſincere, upright; ehrlich, mit Ehren, honeſtly, duly and honourably; ein ehrlicher Name, Credit, Reputation, Fame, Name, Honour; ehrlich handeln, to deal honeſtly, fairly, faithfully; ein ehrlicher Mann, an honeſt Man, a Man of Honour; ehrliche Leute, Men of Honour; Ehrlichkeit, f. the Honeſty &c. ehrliebend, loving Honour and Honeſty, virtuous &c.
Ehrlos, diſhoneſt, diſhonourable, baſe, infamous, ſ. unehrlich; ehrloſerweiſe, diſhoneſtly, diſhonourably, baſely, infamouſly.
Ehrſam, f. honeſt, honoured.
Ehrſucht, f. a Thirſt or Hunt after Honour, ſ. Ehrgeiz; ehrſüchtig, thirſty of Honour.
Ehrvergeſſen, a Man without Honour or Love to it; ehrverletzlich, what touches, hurts or blaſts your Honour; Ew. Ehrwürden, Reverend Sir; ehrwürdig, reverend, worthy of Honour.
Eibenbaum, m. the Yew (Tree).
Eibiſch, (Kraut) n. Marſh-Mallows.
Eichapfel, ſ. Gallapfel.
Eichbaum, m. Eiche, f. the Oak; Eichel, f. an Acorn; eichelformig, formed like an Acorn; Eichelkäpplein oder Kelchlein, n. an Acorn-Cup, Eichelmaſt, m. Acorn-Maſt.
Eiche, f. (der Maaße) the Gage; ein Faß eichen, to gage, ſcan, regulate, ſize; aſſize, meaſure a Fat.
Eichen, von Eichenholz, Oak, of Oak; Eichenmoos, Eichenmiſtel, Miſletoe, or Miſtletoe; Eichenwald, m. a Grove of Oaks; Eichfarn, m. Oak-Fern; Eichhorn, Eichhörnchen, Eichhörnlein, n. a Squirl.
Eichicht, n. das Eichet, a Thicket of Oaks.
Eichmaaß, n. the public Standard, Scanting or Meaſure.
Eichmeiſter, a ſworn Gager; Eichſtab, m. a Gage, ſ. Viſir.
Eid, m. an Oath; Eid der Treue, an Oath of Allegiance; einen körperlichen Eid thun, (ablegen, ſchwören) to take or make a ſolemn Oath; einen in Eid nehmen, to tender or adminiſter one the Oath, bind him by Oath, take it of him; den Eid halten, to keep your Oath; den Eid brechen, to violate, break your Oath; ein gezwungener Eid, an Oath extorted by Violence.
Eidam, Tochter Mann, a Son in Law.
Eidbruch, m. a Violating (Breaking) of an Oath; eidbrüchig, perjured, ſ. meineidig.
Eidechs, oder Eyder, f. a Lizard, Newt, Eft, Evet.
Eidespflicht, f. an Obligation by Oath, ſworn Duty.
Eidgenoß, a Confederate, Aſſociate, Ally.
Eidgenoſſenſchaft, f. a Confederation.
Eidlich, by Oath, upon Oath, with an Oath; eidliche Ausſage, a Depoſition of ſworn Witneſſes.
Eidſchwur, m. the Swearing (Affirming or Denying) by Oath.
Eifer, m. oder Eyfer, the Zeal, ſ. Eiferſucht, Wetteifer.
Eiferer, a Zealot; Eiferer in Religionsſachen, a Stickler in Matter of Religion.
Eifern, Eifer haben, to be a Zealot, be in Heat, ſtickle, be jealous.
Eiferig, eifrig, zealous, hot, ardent, fervent, eager, vehement, ſtickling, paſſionate, jealous, ſ. eiferſüchtig; *adv.* zealouſly, ardently, eagerly vehemently &c.
Eiferſucht, f. Jealouſy.

Eiferſüchtig, jealous; afraid of having a Rival, tender of.
Eigen, own, proper, peculiar.
Eigendünkel, m. Self-Conceit, Self-Conceitedneſs.
Eigenherr, the Owner, Proprietor, ſ. Eigenthumsherr.
Eigenliebe, f. Philauty, Self-Love, Eigenlob; n. Self-Praiſe, vain Glory.
Eigennutz, m. Self-Intereſt, Self-Ends; eigennützig, ſelfiſh, ſelf-intereſted.
Eigenſchaft, f. Propriety, Property, Quality; die Eigenſchaft einer Sprache, the Idiotiſms, Proprieties of a Language; eines Thiers, Kraut ꝛc. the Nature, Property, natural Quality, Faculty; eine göttliche, a divine Attribute; herrliche Gaben und Eigenſchaften, excellent Qualities and natural Parts.
Eigenſinn, m. Teſtineſs, Self-Will, Wilfulneſs, Caprice, Caprichio; eigenſinnig, teſty, capricious, ſelfwilled, wilful, opiniater, hot-headed &c.
Eigenthum, m. a Property, your own, your lawful Poſſeſſion.
Eigenthümlich, what is your own; Eigenthümlichkeit, f. the Poſſeſſing of Things; Eigenthumsherr, a Proprietor, Proprietary, Owner.
Eigentlich, properly, adequately, ſignificantly, preciſely &c.
Eil, Eile, f. Haſte, Speed.
Eilen, to haſten, make Haſte; eile mit Weile, Fair and ſoftly goes far; das Eilen, the Making Haſte; eilend, eilends, haſtily, in Haſte. ſ. behend.
Eilf, elfe, eleven.
Eilfertig, haſty, haſtening.
Eilfertigkeit, f. Haſtineſs, Speedineſs.
Eilfte, Elfte, (der, die, das) the eleventh.
Eilig, (ſeyn) to be haſty, accelerated; eilig oder eilends etwas thun, to do a Thing haſtily, ſwiftly, ſpeedily &c.
Eilſam, haſty, ſ. eilfertig.
Eimer, m. a Pail; ein lederner Eimer, a Leather-Bucket; ein Eimer Wein, a Rundler of Wine.
Ein, eine, ein a, an; ein, eine, eins, einer, eine, eines, one.
Einander lieben ꝛc. to love &c. one another; durch einander, confuſedly, mingled together, promiſcuouſly &c. gegen einander, one towards another wider einander, one againſt another &c. von einander, aſunder, from one another &c. nach einander, one after another, ſucceſſively; neben einander, by or near another, contiguous with one another; über einander, over one another; mit einander, together, with one another.
Eindſchern, to burn up, lay in Aſhes; Eindſcherung, f. a Conſuming by fire, a Laying in Aſhes.
Eindtzen, to etch, entail, cut or grave with Aqua fort in Braſs.
Einäugig, one eyed.
Einbeer, (Wolfsbeer) True-Love.
Einbeißen, to bite into.
Einbeizen, to mortify Meat, keep it in Vinegar till it gets a Hogoo.
Einbekommen, to take, get Poſſeſſion of, ſ. einnehmen.
Einbetteln, to inſinuate or introduce oneſelf by Begging, beg your Admiſſion.
Einbeugen, einbiegen, to bend or bow inwards.
Einbilden, to imagine, fancy, conceive, think &c. ſich viel einbilden, to be conceited or proud; einbildiſch, eingebildet, conceited (imaginary, fantaſtical).
Einbildung, f. Imagination, Conceit, Fancy, Apprehenſion, Preſumtion; falſche Einbildung, Preoccupation, Prejudice, Prevention, ſ. Vorurtheil.
Einbildungskraft, f. the Fantaſy, imaginative or apprehenſive Faculty.
Einbinden, (etwas) to bind or tye a Thing ſomewhere in; einem eine Sache ſcharf, to bind one ſtrictly to the Errand, to inculcate a Thing, ſ. einſchärfen.
Einblaſen, to inſpire one a Thing, whiſper it him into his Ear, ſ. eingeben; Einblaſer, a Whiſperer, Suggeſter; Einblaſung, f. Inſpiration, Suggeſtion.
Einblatt, n. the Herb One-Blade.
Einbläuen, (einem etwas) to inculcate, ſ. einſchärfen.
Einbrechen, to break in, into, thro', upon, to break open the Door.
Einbrennen, to imprint with Burning.
Einbringen, 1) eintragen, to yield Profit, quit Coſt; 2) erſtatten, to make Amends for, make it good, ſupply it; 3) einmengen, mit anführen, to bring it in, inſert, add, enter into; 4) das Heu, Korn ꝛc. to inn, get in, bring into the Barn.
Einbrocken, to crumble Bread into; er hat einzubrocken, he is a rich Man.
Einbruch, m. a Breaking in or into; der Diebe, a Buglary, Houſe-Breaking; der Feinde, a hoſtile Irruption, Inroad, Invaſion, Infeſting.
Einbüßen, Einbuße leiden, to loſe, ſuffer Loſs, come off a Loſer, get the worſe on't, be beaten &c.
Eincaßiren, to get in, to put in Caſh.
Eindingen, to comprehend or include ſomething in a Bargain or Agreement; Eindingung, f. a Condition added to.

Eindringen, (ſich) to intrude one'ſelf, invade the Province of another; als Feinde, to break in, upon, make an Irruption, ſ. einbrechen; eindringen etwas irgendwo, to cram, crowd, thruſt a Thing ſomewhere in.

Eindruck, m. an Impreſſion.

Eindrucken, to impreſs, imprint; Leinwand oder andere Waaren in ein Faß, to force, thruſt, cram, crowd Linnen and other Commodities into a Fat, that is to be packed and ſtuffed up cloſe with them; einem neugebohrnen Kind das Hirnblättlein eindrucken, to break the thin Film that inwraps the Brain of a newborn Infant, by preſſing it forcibly down with your Finger; Eindruckung, Eindrückung, f. an Impreſſion.

Einegen, to harrow in.

Einer, jemand, one, ſome Man, ſome Body; einer Frau, of a Woman; von einer Frau, from a Woman, from one or ſome Woman.

Einerley, one and the ſame, of the ſame; es iſt alles einerley, 'tis all one.

Einerndten, to reap, gather, get in, crop, harveſt, inn your Fruits &c. Einerdtung, ſ. Ernde.

Eines, one, of one; eines Alters, of one & the ſame Age, ſ. eins.

Einfach, ſingle.

Einfädemen, einfädeln, to run a Thread into a Needl's Eye; it to contrive.

Einfahren, to enter upon; Getreyd einfahren, to inn or houſe your Corn.

Einfahrt, f. the Entry, Entrance into &c. the Paſſage.

Einfall, 1) eines Hauſes ꝛc. the Falling down, Ruin; 2) einer feindlichen Armee, an Irruption, Inroad, Excurſion; 3) ein ſinnreicher, poetiſcher, a Flaſh of Wit, poetic Rapture or Enthuſiaſm; närriſche ſeltſame Einfälle, Freaks, Maggots, Whims, Grubs, Figaries, maggetry Fancies.

Einfallen, 1) als Feinde ins Land, to fall into, inroad, infeſt, invade, annoy &c. 2) als ein altes Haus, alte Mauer ꝛc. to decay, be ready to fall; 3) als Wetter, to happen; es fiel garſtig Wetter ein, we fell into foul Weather; 4) in den Sinn kommen, to fall, come, enter into your Mind, to remember it, hit upon &c.

Einfalt, f. Simplicity; kindiſche, Childiſhneſs; grobe, Sillineſs, Sheepiſhneſs, Simpleneſs, Sottiſhneſs.

Einfalten, to fold in or up.

Einfältig, ſimple; ein einfältiger Tropf, a Simpleton, Blockhead, Ignoramus, Ninny; eine einfältige Frau, a weak and ſilly Woman; *adv.* ſimply, ſillily, plainly, ſ. ſchlecht und gerecht.

Einfärbig, of one Colour.

Einfaſſen, (etwas) to enchaſe, encompaſs, border, comprehend; einen Spiegel, ein Bild oder Gemählde ꝛc. to ſet in a Frame; einen Edelſtein in Gold ꝛc. to ſet or enchaſe in Gold; einen Huth mit einer güldenen Treſſe, to border a Hat with a Lace of Gold; Perlen einfaſſen oder an eine Schnur ziehen, to ſtring Pearls; einen Handärmel, to gather a Wriſt-Band; Einfaſſer, m. a Stone-Setter &c.

Einfaſſen, n. Einfaſſung, f. am Rande, mit Farben, mit Galonen, mit Bretern ꝛc. the Bordering, Edging, Binding, Lacing &c.

Einfeuchten, (etwas) to ſoke, ſoak, ſteep; infuſe or imbue a Thing, to wet it.

Einfinden, (ſich) to come, appear, arrive, meet, be found (at due time in a Place).

Einflechten, (als Haare) to interclace; ſich einmiſchen, to engage, intangle, intermeddle with an other Man's Buſineſs.

Einflicken, (etwas) to inſert, interline, put in; ſich in eine Geſellſchaft, to intrude, inſinuate, ſcrew yourſelf into a Company.

Ein- (und aus) fliegen, to fly in (and out).

Einfließen, to flow in; eingefloſſen, flown in; einfließende Materien, Matters that refer to a main Subject.

Einflößen, to inſtill, pour in by Drops, to infuſe Principles or Notions, inſpire, imbue with ſuch; Einflößung, f. Inſtillation.

Einfluß, m. Influence, Influx, Flowing into.

Einfolglich, conſequently, by Conſequence.

Einfordern, to call in (a Debt).

Einfreſſen, (ſich als Roſt ins Eiſen) to eat in or into; loſe Worte ein oder in ſich freſſen, to put up reviling Words, devour them, ſwallow them down.

Einfrieren, to freeze, congeal; Einfrierung, f. Congelation.

Einführen, aufbringen, als Moden, to introduce, uſher in, bring up; Geſetze ꝛc. to make, eſtabliſh, propoſe, confirm new Laws; fremde Waaren, to bring in, import; einen einführen, to ſeize in, impriſon one; einen per Prolopopoeiam redend einführen, to cite or alledge one ſpeaking.

Einführung, f. an Introduction, Importation &c.

Einfüllen, (Bier, Wein ins Gefäß) to barrel up, fill into Caſks.

Einfüttern, to caſe, inwrap, cover, incloſe, ſheath.

Eingang, m. (eines Hauſes) the Entry, Entrance, Porch, Portico; (einer Rede) the Preface, Introduction, Beginning, Entrance; eines Fluſſes oder Hafens ꝛc. the Mouth or Entrance &c. Eingangs, preliminary, in the Beginning.

Eingangen, faln to Ruin, ſ. eingehen.

Eingeäſchert, ſ. einäſchern.

Eingeben, 1) einräumen, to give one a Place for his Poſſeſſion or Abode; 2) einbilden, to ſuggeſt, prompt, put into one's Mind; 3) einblaſen, to round or whiſper ſomething into one's Ear, put him upon it; 4) Arzney oder Gift eingeben, to reach, exhibit, give it to one; 5) ein Supplic eingeben, to deliver, exhibit, preſent a Supplication.

Eingebildet, imaginary; ein eingebildeter Kerl, a conceited, proud Fellow.

Eingebogne Naſe, a flat Noſe.

Eingebohren, only begotten; eingebohrne Landskinder, Natives; das Recht der Eingebohrnen verleihen, to naturalize one; Briefe, ſo dieſes Recht mittheilen, Letters of Naturalization.

Eingebrachtes, n. (einer Frau) the Dower.

Eingebrannt, ſ. einbrennen.

Eingebung, f. (das Eingeben) Inſpiration, Suggeſtion, Prompting, Inſtinct, Inſtigation.

Eingedenk ſeyn, eines, to remember of, be mindful of one, have him in your Memory.

Eingedrungen, ſ. eindringen.

Eingefleiſchter Teufel, (ein) an incarnate Devil, a deviliſh Woman.

Eingeflochten, ſ. einflechten.

Eingefroren, ſ. einfrieren; eingegoſſen, ſ. eingießen; eingekrochen, ſ. einkriechen; eingenommen, ſ. einnehmen; eingeriſſen, ſ. einreißen; eingeſchlichen, ſ. einſchleichen; eingeſchloſſen, ſ. einſchließen; eingeſchnitten, ſ. einſchneiden; eingeſchrieben, ſ. einſchreiben; eingeſotten, ſ. einſieden; eingeſtiegen, ſ. einſteigen; eingetrieben, ſ. eintreiben ꝛc.

Eingegangen, ſ. eingehen.

Eingehen, 1) ſich hinein verfügen, to enter, go or walk in; 2) etwas bewilligen, to conſent, agree or enter into, accord it; 3) baufällig werden, to decay, grow ruinous, fall or go to Ruin; 4) einſchrumpfen, als Tuch vom Regen, to ſhrink in; 5) einkommen, als eine außenſtehende Schuld, to come to Caſh, be recover'd, paid or cleared; 6) dieſes will mir nicht eingehen, this will not down with me, I never ſhall come to theſe Terms; eingehen, (als Waaren) to arrive with one, come to Hand, ſ. ankommen.

Eingemachte Sachen, Preſerves, Confits, Sweet Meats.

Eingepfarrt, parochial, belonging to a Pariſh; ein Eingepfarrter, a Pariſhioner.

Eingeweide, n. the Inwards, Entrails, Bowels, Guts, Garbage, ſ. Kaldaunen, Gedärme.

Eingezogen, retired, ſolitary, loneſome, modeſt, ſ. einſam; Eingezogenheit, f. Retirement, Retiredneſs, Solitarineſs, Privacy, Loneſomneſs, Modeſty &c.

Eingießen, to pour in, infuſe.

Eingraben, to ingrave, in die Erde graben, ſ. vergraben, einſcharren.

Eingreifen, Eingriff thun, to invade another's Province, ſeize, attempt, uſurp, incroach, intrench upon it.

Eingriff, m. the Attempt, Incroachment, Uſurpation &c.

Einguß, m. an Infuſion.

Einhäckeln, to catch, draw to with a Hook.

Einhalt, m. a Prohibition or Stop; einem Einhalt thun, to put a Stop to one's Proceeding, inhibit, interrupt, ſtay, hinder it &c. Einhalt eines Buchs, ſ. Inhalt.

Einhalten, to inhibit, prohibit, hold in, reſtrain, ſtop; ſ. innenhalten, aufhalten, anhalten; halt ein! ſtay there! deſiſt! haltet ein mit dergleichen Worten! forbear ſuch like Expreſſions.

Einhandeln, to buy up (ſome Commodities).

Einhändig, one handed, maimed.

Einhändigen, to hand one a Thing, put, conſign, deliver it into his Hands.

Einhauchen, to breathe or blow in.

Einhauen, etwas in Holz ꝛc. to cut or carve ſomething into Wood, Stone &c. einen bey einem andern einhauen, to do one an ill Office, recommend him ill.

Einheben, (eine Thür) to heave a Door into its Hinges.

Einheimiſch, what is not foreign but born or produced in that Country; einheimiſche Kriege, home-bred or civil Wars.

Einheizen, to heat the Oven or Room; ein Einheizer, a Calefactor.

Einhelfen, (einem) to help one at a dead Lift, make him hit upon a Thing, whiſper his Leſſon he hath not by Heart, into his Ear.

Einhellig, unanimous, of one Mind or Accord, agreeing or according together; ſie ſchrieen alle einhellig, they cried all with one Voice; es ward einhellig beſchloſſen, it was agreed by a common Content; einhelliglich, unanimouſly &c.

Einher, forth, on, along; einhergehen, ſtro-

ben, stutzen, treten, reiten, traben, ziehen, to go on, walk prancing, pranking, tricking, ride, gallop, march along; er gehet erbärmlich einher, he goes miserably clad.

Einholen, 1) einen der vorausläuft, to overtake, out-run one, fetch him up; 2) einen der angezogen kömmt, to go to meet or receive one welcoming him; 3) Bescheid, to go and fetch Word; die Wahlstimmen, to gather and collect the Suffrages &c.

Einhorn, n. a Unicorn.

Einhüllen, to wrap up, involve, cover with a Vail.

Einjagen, (einem einen Schrecken) to make one afraid, put him into a Fear or Fright.

Einig, 1) einzig allein, only, one only, sole; 2) einige, etliche, some, some one, any; 3) einig seyn, to be of one and the same Mind, to agree together; einig werden, to agree about, become of one and the same Sentiment; einig machen, to set at one again, make two agree, make them Friends, reconcile them.

Einiger, e, es, some, some one, any; auf einigerley Art und Weise, any how, any Way, in any Manner; einigermaaßen, in some Measure.

Einigkeit, f. the Union, Unity; zwischen Freunden, Concord, Harmony, Agreement; des Wesens, Consubstantiality.

Einiglich, only, solely, s. einzig.

Einkäuen, to chaw before.

Einkauf, m. das Einkaufen, the Buying, Purchase, Emption.

Einkaufen, to buy, purchase, procure for Money; an einem Markttag, to provide Victuals for the Kitchin.

Einkehr, f. a Resort to a Place or Refreshing in an Inn.

Einkehren, f. to turn in, resort to an Inn in Order to board and lodge there.

Einkerben, to indent, carve or notch a Thing.

Einkerkern, to confine in Jail.

Einketteln, to fasten a Chain that is got loose.

Einkleiden, to invest, confer a Habit, put a Garment upon one's Body; Einkleidung, f. the Investure &c.

Einklemmen, to hem in, make narrow.

Einknäten, to knead together.

Einknüpfen, to knit, to or bind about.

Einkochen, to lessen, diminish, spend, waste a Liquor by Boiling; bis auf den dritten Theil einkochen lassen, to boil two Thirds away, let it seeth till there be but one Third of it left.

Einkommen, 1) irgendswo, to come or get in; 2) mit einer Bittschrift, to address or present a Supplication to the King; 3) wider etwas einkommen, to put up a Protestation to a Court; 4) seine Frau ist eingekommen, his Wife is brought to Bed.

Einkommen, n. the Income, Revenües; er hat jährlich 200 Pfund Sterling Einkommen, he is worth two hundred Pounds per Annum.

Einkramen, to buy Things and put them into your Shop; 2) to shut your Shop, s. einlegen.

Einkriechen, (ins Loch) to creep into; als Tuch &c. to shrink.

Einkrümmen, to bend inwards.

Einkunft, f. Einkünfte, Rents, Revenues, s. Einkommen.

Einladen, 1) aufladen, to lade, load in; 2) zu Gast bitten, to invite, bid one to a Feast; Einlader, an Invitator; Einladung, f. an Invitation.

Einlage, f. the Stake you put down at a Lottery &c.

Einlaß, m. im Stadtthore, an Inlet, Outlet, a Wicker.

Einlassen, 1) einen, to let one in, permit him the Entry; 2) sich einlassen, to enter upon, engage, involve, join; sich in Weitläuftigkeit einlassen, to enlarge upon, launch out into Prolixity; sich mit einer einlassen, to have an Affair or Familiarity with a Woman; sich mit einem in Handelsgesellschaft einlassen, to set up Partnership in Trade with one, associate yourself with him; Einlassung, f. an Admission, Entring upon.

Einlaufen, to come in, arrive; als Tuch, to shrink; als Briefe, Waaren, to arrive, attain, come at.

Einlauten, to signify by Ringing of Bells.

Einlegen, hinein legen, to lay in; den Kram, to take in the Commodities exposed to Sale, shut up your Stall; Ehre einlegen, to get Honour by an Action; Schande, to come off with Shame; eine Sau einlegen, to blurt out a Word; eine Fürbitte einlegen, to intercede, put in a Word for one; er fängt an und legt ein, he begins to give it a Peg lower; eingelegte Arbeit, Chequer-Work, inlaid Work.

Einleiten, to introduce, bring in.

Einleitung, f. the Introduction, Entering, Initiating.

Einlenken, to bend or turn in.

Einlesen, (die Früchte) to get in, gather your Fruits.

Einliefern, to deliver, tender, consign a Thing,

Thing, make it over to him; Einlieferung, f. the Delivery &c.

Einloschiren, to lodge yourself somewhere.

Einlosen, to redeem, recover (a Pawn); Einlöschung, f. the Redemption &c.

Einmachen, als Quitten, to preserve, conserve, confit Quinces (or other Fruits) with Sugar &c. Heu einmachen, to carry Hay into a Barn; das Einmachen der Früchte, the Conserving, Pickling of Fruits.

Einmahnen, to call for a Debt, f. einfordern.

Einmal, once, one time; noch einmal, once more, a second time, over again; noch einmal so groß, as great again, or greater by Half; einmal vor allemal, once for all; irgends einmal, one time or other; einmal ist gewiß, daß ꝛc. however, at least, this is sure, that &c. er hat mir nicht einmal geantwortet, he did not (never so much as) answer me.

Einmauren, to immure, put one in a Stone-Doublet.

Einmengen, to intermingle, f. einmischen.

Einmessen, to measure a Thing by shedding it into a Vessel.

Einmischen, to intermix, intermingle; sich wo, to engage, involve yourself in; der sich gern überall einmischet, meddlesom.

Einmüthig, unanimous, all of one Mind and Will, f. einhellig; einmüthiglich, unanimously; Einmüthigkeit, f. the Unanimity, Accord, Unity of Mind.

Einnähen, to stick or sow up.

Einnahm, f. the Receipt.

Einnässen, to make wet, moisten.

Einnehmen, 1) aufnehmen, to take one in, entertain, lodge, receive or admit him; Geld einnehmen, to receive, collect, gather, get in; 2) erobern, to take, conquer, gain a Town; 3) einen ganz einnehmen, to preoccupy one, take, prepossess, bias, incline him; sich von einer Weibsperson einnehmen lassen, to be charmed, smitten (much taken) with one, to dote upon her; sich von seinen Affecten einnehmen lassen, to be taken, overcome, transported, carried away with a Passion, give Way to it; vom Kummer eingenommen seyn, to be affected with Sorrow; 4) Arzney einnehmen, to take Physick; das Frühstück einnehmen, to breakfast; 5) viel Platz oder Raum einnehmen, to take up a great Deal of Room or Space.

Einnehmer, a Receiver (of Rents); Einnehmung, f. an Occupying &c.

Einnesseln, to buckle a Lace.

Einnetzen, to madify, wet or moisten.

Einnisten, einnisteln, to nestle (make a Nest) somewhere, settle there.

Einöde, f. a Desart, Wilderness, f. Wüsten, Wildniß; einer der in der Einode lebet, an Hermit, f. Einsiedler.

Einpacken, to pack up; etwas mit einpacken, to cram a Thing into a Bale you are a packing up.

Einpfählen, to pile in, incompass with Pales.

Einpfarren, to aggregate to a Parish.

Einpflanzen, to implant; eingepflanzte Sitten, Manners that are by Nature fixed and fasten'd in the Mind.

Einpflügen, to plow in.

Einpfropfen, to graff, inoculate.

Einpockeln, to pickle, immerse.

Einprägen, to impress, imprint, stamp.

Einpredigen, f. einreden.

Einpressen, to press or cram a Thing (into a Trunk &c.)

Einquartiren, (Soldaten) to quarter or billet Soldiers.

Einquellen, f. einwässern.

Einquetschen, to squeeze, grasp, press together.

Einraffen, to rake or take all into a Basket &c.

Einrathen, to join in Counsel with others, advise one to his own best.

Einrammeln, to ram (drive Stakes into the Ground).

Einräumen, 1) einem ein Zimmer, to let one have a Chamber, give, consign it him, evacuate it for his Use; 2) das Hausgeräthe wieder einräumen, to house and put Things or Movables again into their proper Place; 3) einem etwas einräumen oder zugeben, to grant, yield, consent to, allow of; 4) einem etwas nachsehen, to give one some Allowance or Liberty, to derogate from your own Right in Order to make Room for his.

Einrechnen, to enter something into an Account, comprehend it therein.

Einrede, f. a Persuasion; it. Reply, Gainsaying or Contradiction.

Einreden, 1) einem etwas, to endeavour to persuade one to a Thing, f. bereden, überreden; 2) einreden, darein reden, to interrupt one, f. in die Rede fallen.

Einreiben, to rub into.

Einreißen, 1) niederreißen, to pull down, demolish, break; 2) einreißen, überhand nehmen, to creep or steal in, take Root, encrease, get in Vogue, do bear Sway; 3) sich einen Splitter einreißen, to run a little Splint into your Skin.

Einreiten, to make your Entry into a Town a Horseback.

Einrichten, 1) ordnen, to order, regulate, direct, adjust, manage, accommodate, settle Things; ihr müsset eure Sachen darnach einrichten, you must dispose, order, state your Things accordingly; 2) ein gebrochen Bein wieder einrichten, to set a Bone into Joint again; 3) eine Schrift so und so einrichten, to style, compose or frame a Writ in such or such a Manner; 4) sich an einem Ort einrichten, oder eingewohnen, to grow familiar with or accustomed to a Place; die Einrichtung oder Ordnung, the Disposition, Ordering, Managing &c.

Einritt, m. a solemn Entry or Entrance made on Horseback; an Intrado.

Einrücken, (etwas in eine Schrift) to insert or interline; als ein Feind ins Land, to invade, march into, make an Irruption.

Einrühren, to temper, dilute, shake, mingle one thing with another.

Eins, one; eins über das andere, one after another.

Einsmals, once, one Time.

Einsacken, to put into a Sack or Bag; *it.* to pill and poll, sack and plunder.

Einsalben, to anoint or perfume.

Einsalbung, f. the Anointing.

Einsalzen, to salt or pickle; Einsalzen, n. Einsalzung, f. the Pickling.

Einsam, solitary, lonesom, lonely, retired; *adv.* solitarily &c.

Einsamkeit, f. Solitude, Solitariness, Lonesomness, Retiredness.

Einsammlen, to gather, get in your Harvest or Crop.

Einsammler, a Collector or Receiver.

Einsammlung, f. a Collection, Gathering.

Einsatz, m. that what one puts for his Stake, s. Einlage.

Einsäuern, to sour, make Liquor sharp, tart, acid or eager.

Einsaufen, to swallow down a Liquor.

Einsaugen, to suck in, imbibe.

Einschalten, to intercalate, interline, insert; ein eingeschalteter Tag, an intercalar Day, Intercalation.

Einschaltung, f. s. Schalttag.

Einschärfen, to inculcate, repeat and insist upon a Thing often, fasten an Advice upon one.

Einscharren, to inter, lay in the Ground, commit to the Earth, s. begraben.

Einschenken, to pour in, fill on or up; Einschenken, n. die Einschenkung, the Filling up.

Einschicken, to send in, s. einsenden.

Einschieben, to shove (a Shovel full of Bread) into (the Oven); etwas in der Text einschieben, s. einschalten.

Einschießen, (Brod in den Ofen) s. einschieben; ein- (hinein) schießen, to shoot into; einschießen als eine Mauer, s. einfallen.

Einschiffen, to embark, ship or lade Goods; sich, to embark, take Ship, go aboard.

Einschlafen, to fall a sleep; *it.* to expire, s. entschlafen.

Einschläfern, to lull a sleep, make or lay one asleep.

Einschlag, m. 1) des Donners, a Striking of the Thunder into some Tree, Steeple; 2) eines Kleides, an Over-Cast; 3) eines Briefes, the Cover; einer Waare, the packing it up with other Goods; 4) ein guter Rath, an Advice, Counsel; einem einen Einschlag geben, to advise one; 5) einen Einschlag (Verfälschung) in den Wein machen, to adulterate Wine.

Einschlagen, 1) als das Wetter, to strike into (a Tower &c.) 2) den Kopf, to beat one's Brains out; die Thür, to knock, break, bounce the Door open; die Fenster, den Ofen &c. to bruise, break &c. 3) einen Nagel, to drive a Nail into (a Wall); Pfahle, to ram in Piles; 4) als ein Kleid &c. to make an Over-Cast; 5) etwas in Papier, Leinwand &c.) s. einpacken, einwickeln; 6) einschlagen, nach Wunsch, to strike in with your Desire, s. angehen, glücken.

Einschleichen, to slide, slink, slip, steal, creep into, get in by Stealth; sich in eines Gunst, to insinuate yourself, get, steal, creep into one's Favour; dieser Gebrauch ist nach und nach eingeschlichen, that Custom crept (stole) in by Degrees, took Root and got in Vogue; Einschleichung, f. a Creeping into.

Einschließen, 1) unter Schloß und Riegel, to lock up, shut up or in; 2) eine Stadt, to block-up, surround, environ &c. einen ins Gefängniß einschließen, to keep one close Prisoner; einen ins Kloster, to incloister one, cloister him up; 3) einen Brief, to inclose a Letter, set it under a Cover; 4) einschließen, mit darinnen begreifen, to include.

Einschließung, f. the Inclusion, Inclosure.

Einschlingen, einschlucken, to swallow, gulp down, s. hinein.

Einschlummern, to fall into a Slumber.

Einschlürfen, to sup up, take by Sips or small Draughts.

Einschluß, m. 1) an inclosed Letter; 2) a Parenthesis.

Einschmeicheln, (sich) to insinuate yourself by Fawning and Flattery, screw yourself into one's Favour, s. einschleichen; Einschmei-

schmeichelung, f. an Insinuation, or Screwing into one's Favour.
Einschmeißen, s. einschlagen.
Einschmelzen, to melt a Thing (into one Lump).
Einschmieren, (den Wagen) to grease the Cart-Wheels; die Wäsche, to besmear foul Linnen with Soap; die Kehle, to wet your Throat with good Liquors; dem Kinde den Brey, to put the Pap into a Child's Mouth; die Peruque oder Haare, to anoint your Wig or Hair with Pomado.
Einschnallen, to buckle (your Shoes).
Einschneiden, 1) Brod zur Suppe, to bread a Porringer for Broth, cut thin Slices of Bread for the Soop; 2) einkerben, to carve out, indent, notch; 3) als Stricke in die Haut ꝛc. to be cutting, bruising.
Einschnitt, m. an Incision, Cutting or Carving.
Einschnüren, to lace.
Einschöpfen, to draw, pour, fill (Water &c.)
Einschränken, to bound, limit, confine, restrain, stint, set Bounds, Limits, Marks; seine bösen Begierden, to check, repress, keep in your bad Desires, hold them to their Tether.
Einschränkung, f. the Bounding, Limitation &c.
Einschrauben, to screw a Thing somewhere in.
Einschreiben, to write a Thing down, book it down, enter, post, note it, keep it noted in your Book.
Einschreibung, f. the Entring, Writing or Noting down in a Book.
Einschreibgeld, n. Entrance-Money, Entring-Money.
Einschreiten, to step in.
Einschreyen, to cry into one's Ears.
Einschub, m. an Insertion, Putting in.
Einschroten, (die vollen Fäßer in den Keller hinein lassen) to let the full Fats or Barrels down into the Cellar by a Rope.
Einschrumpeln, einschrumpfen, to shrink, wrinkle, cockle, fade, contract.
Einschüren, to heat the Oven.
Einschustern, to come of a Loser, s. zusetzen, einbüßen.
Einschütten, (Korn in einen Sack) to shoot or put (Corn) into (a Sack).
Einschwärzen, to besmut with Soot.
Einschwatzen, (einem etwas) to persuade one to, s. anschwatzen.
Einsegeln, to enter into by Sailing.
Einsegnen, to consecrate, pronounce the divine Blessing over Persons &c. Einsegnung, f. the Consecration, Confirmation &c.
Einsehen, (eine Sache genau) to understand a Matter, to look into, view, examine, inspect, penetrate it; ein scharfes Einsehen haben; 1) to have a narrow Insight into a Matter, s. Einsicht; 2) to remedy or oppose some Disorder, put a Stop to it, correct and chastise those that are guilty.
Einseifen, (den Bart) to lather a Beard; die Wäsche, to soap foul Linnen, s. einschmieren.
Einseitig, partial; Einseitigkeit, f. Partiality.
Einsenken, to sink a Thing, plunge it into the Water.
Einsenden, (Bericht) to send Word, give Notice or Account of, keep one advised; euer eingesandtes Schreiben, your Missive, the Letter you sent me.
Einsetzen, (einen in ein Amt) to install or invest one in an Employment; einen der abgesetzt gewesen, wieder einsetzen, to restore one in or to his Office, re-instate, re-establish him; 2) sich irgendswo eigenthümlich einsetzen, to put up for yourself, settle yourself, to possess yourself of an Estate, take Possession of it; 3) sich in eine Kutsche, to step into a Coach; in ein Schiff, to embark, take a Boat, go aboard; 4) einen einsetzen, (ins Gefängniß) to shut up a Person in a Jail or Prison, cage, imprison him; 5) die Klauen einsetzen, to imprint your Nails into something; 6) etwas in einer Lotterie ꝛc. to put a Stake into a Lottery for to get a Ticket; 7) etwas bey einem einsetzen, to put in a Thing and give it to one's Custody; 8) einen zum Erben einsetzen, to make, constitute one your Heir; einen zum Bürgen, to appoint one Bail or Surety for the Payment; Gott setzt Könige ab, und Könige ein, God removeth Kings, and setteth up Kings; 9) einen Klosterorden, Kirchengebrauch ꝛc. to institute, found, appoint &c.
Einsetzung, f. the Institution, Appointment &c.
Einsicht, f. the Insight into a Matter, s. Einsehen.
Einsiedler, m. an Hermit, Anchoret, s. Eremit.
Einsiedeley, Einsiedlerey, f. an Hermitage, an Hermit's Way to live.
Einsieden, to seeth away, s. einkochen.
Einsingen, (ein Kind) to lull or sing a Child asleep.
Einsitzen, sich einsetzen, in die Kutsche, das Schiff ꝛc. to step into a Coach, to embark into a Boat.
Einsmachen, to set at one again, reconcile, s. vereinigen.
Einspannen, to put the Horses to a Coach, s. anspannen.

Einſpänniger, m. a Horſe-Man, Out-Rider.

Einſperren, to hem in, lock or pen up, incloſe, ſ. einſchlieſſen; Einſperrung, f. a Confining, Locking up.

Einſprechen, 1) einem einen Muth, to encourage, inſpirit, animate, hearten, ſet or egg on; 2) bey einem, to call at one's Houſe, come to ſee and viſit one.

Einſprengen, ſ. anſprengen, beſprengen.

Einſpruch, m. (wider Verlöbniß ꝛc. thun) to make a Stop, Oppoſition, Interruption, put a Stop, Suſpenſion to, or Proteſtation againſt the Performing of their Marriage-Contract.

Einſprützen, (einem in den Hals) to ſpout one a Gargariſm into his Throat.

Einsſeyn, to be of one Accord; eins werden, to be reconciled, to agree, ſ. einig werden.

Einſt, once, one Day, one Time, ſ. vereinſt.

Einſtallen, (Pferd) to put or carry the Horſes into the Stable, find Stable-Room for them.

Einſtampfen, to ram, ſ. einrammlen.

Einſtecken, 1) in den Schubſack, to pocket up, put into your Pocket; 2) einen ins Loch, to cage, impriſon one, 3) den Degen, to put up, ſheath your Sword, put it again into the Scabbard; 4) einen Schimpf ꝛc. to put up an Affront, bear it quietly.

Einſteigen, to get in or into, ſ. einſitzen.

Einſtellen, 1) anſtehen laſſen, to defer, put off, delay, quit, abandon, leave off, let it alone, ſ. unterlaſſen; 2) ſich einſtellen, to appear, come as you are bid or ſummon'd to be preſent at the appointed Time and Place; 3) ſich wieder einſtellen, to return, come back again; 4) etwas hineinſtellen, to put or ſet a Thing into (a Frame &c.)

Einſtimmen, 1) mit, wenn geſungen wird, to ſing in Conſort or Concent; 2) gleicher Meynung ſeyn, to be agreeing or concordant together, ſ. übereinſtimmen; einſtimmig, of or with one Voice, univocal, uniſonous.

Einſtimmung, f. Uniſonouſneſs or Concord.

Einſtopfen, to ſtuff, cram, fill your Belly with Meat.

Einſtoßen, to thruſt or puſh in a Thing; ſich einen Splitter, to run a Splint into your Skin or Foot; den Ofen, to break the Oven; Pfähle, Pflaſterſteine ꝛc. ſ. einrammlen.

Einſtreichen, 1) als Geld, to whip up, ſweep, take away the Money; 2) als Brey in eines Kindes Mund, to put the Pap into a Child's Mouth; 3) einem Merks einſtreichen, to inſtill one Brains, make him remember better a Thing.

Einſtreuen, to ſtrew, ſow, ſcatter into; it. to reply, object, gainſay, ſ. einwenden; Einſtreuung, f. a Scattering in or Caſting in.

Einſylbig, monoſyllable, of one Syllable.

Eintägige Fieber, (das) Ephemeran.

Eintauchen, to dip into a Broth, plunge into Water; Eintauchung, f. an Immerſion.

Eintauſchen, to barter, truck, exchange one Thing for an other.

Einteigen, (Brod) to wet or moiſten Meal in Order to make a Dough for Bread.

Eintheilen, to divide a Thing; die Lebensmittel eintheilen, to ſhare, ſhare out, divide into Shares your Victuals; ich habe alle meine Stunden ordentlich eingetheilet, I have orderly regulated and ſettled all my Hours; Eintheilung, f. the Diviſion

Einthun, (das Vieh) to put the Cattle into the Stall; eingethan ſeyn, to be put or ſet in.

Eintracht, f. the Concord, Concordance, Agreement.

Einträchtig ſeyn, to be of one Accord, concordant and agreeing together; einträchtiglich, unanimouſly; Einträchtigkeit, f. ſ. Eintracht.

Eintrag, m. thun, einem, to cauſe a Prejudice, Damage, Harm, Loſs, Detriment to one; etwas, ſo eines guten Nahmen, Credit und Anſehen, Eintrag thut, what derogates from, or leſſens and intringes one's Credit, Fame and Reputation; der Eintrag eines Webers, a Weaver's Woof.

Eintragen, 1) in den Stock, wie Bienen, to gather, collect, crop; etwas in ein Buch, to enter into; 2) Nutzen abwerfen, to yield Benefit, Profit, Advantage, be of Uſe, Import, Intereſt.

Einträglich, profitable, what brings or affords Benefit &c.

Eintränken, to revenge, return Evil for Evil.

Eintränfeln, to inſtil, drop in.

Eintreffen, to agree, accord with, fall out, happen according your Expectation; die Weiſſagung hat richtig eingetroffen, that Prediction hath been exactly fulfilled; der Ausgang traf nicht mit unſerer Hoffnung überein, the Event fell ſhort of, did not anſwer our Expectation, (not come up to it) was and ſucceeded quite otherwiſe, ſ. zu, (oder überein) treffen; bey einem eintreffen, ſ. einkehren.

Eintreiben, 1) einen Keil, to drive a Wedge or Coine into &c. 2) die Renten, Schulden ꝛc. to collect, gather, receive, call in, ſ. einmah-

einmahnen; 3) einen im Disputiren, to puzzle, baffle, filence, non plus one, put him to a Non-Plus or full Stop; 4) das Vieh, to drive the Cattle home.

Eintreten, 1) wenns regnet, to fhelter yourfelf, feek a Shelter (becaufe of a Shower; 2) in einen Dienft, to enter into Service, f. antreten; 3) etwas mit den Füßen, to tread in, ftamp with your Feet into; 4) die Fluth ift eingetreten, the Tide comes in; wenn die Hundstage eintreten, when the Dog-Days draw near.

Eintrichtern, 1) to put into a Cafk; 2) einem eine Sache, to inculcate.

Eintriefen, to drip fomewhere in.

Eintrinken, to imbibe, abforb, fup up a Liquor.

Eintritt, m. the Entrance, Entry, Entring; *it.* Beginning, Commencing.

Eintropfen, eintropfeln, to inftill, drop in, infufe by Drops.

Eintrocknen oder eintrucknen, to dry up.

Eintuncke, f. a Sauce, f. Tunke, Titfche.

Eintunken, (in eine Titfche) to dip Bread into a Sauce; etwas eintunken, to plunge, f. eintauchen.

Einverleiben, to incorporate with, infert, add, join a Thing to &c. einverleibt, incorporated.

Einwand, m. an Excufe, Objection, f. Einwendung.

Einwärmen, (das Bett) to warm one's Bed with a Warming Pan.

Einwärts, inward, inwards.

Einwäffern, to water, fteep, foak, macerate a Thing that's dry, lay it in Water a Soking.

Einweben, to interweave.

Einwechfeln, to buy (Ducats, Species) in Exchange (of current Money,) to gather them by Way of Exchange.

Einweichen, to lay a Soking, f. einwäffern.

Einweihen, to confecrate.

Einweihung, f. Confecration.

Einweifen, to direct or introduce one fomewhere into, put him in Poffeffion of a Place.

Einwenden, to object, reply, except, oppofe, plead, alledge, pretend, ufe Shifts, f. vorwenden.

Einwendung, f. an Objection, Reply, Oppofition, Pretence, Exception, Shift, Gainfaying, Contradiction.

Einwerfen, 1) hineinwerfen, to caft or throw into; ein Haus, to break, pull down, abate, demolifh, overthrow a Houfe, lay it even with the Ground; die Fenfter, to bruife or break the Windows by cafting Stones into them; 2) einwerfen; Einwürfe machen, to object, f. einwenden, Einwurf.

Einwickeln, to wrap up, fold fomething wherein, envelope, involve, infold; ein Kind, to fwathe; fich in fremde Händel, to intangle, engage, intermeddle, embark in a ftrange Affair.

Einwiegen, to tock (a Child) a fleep.

Einwilligen, to confent to, be willing to, agree, accord; grant, yield, approve, allow of, give Affent to.

Einwilligung, f. a Confent, Affent, Agreeing, Granting, Approbation.

Einwinden, f. einwickeln, umwinden.

Einwindeln, to fwathe a Child, wrap him up in Swathing (or Swadding) Clothes.

Einwinkeln, in die Wochen kommen, f. niederkommen.

Einwirken, to interlace or interweave (fome Cloth with Silk and Silver.)

Einwohnen, to inhabit, f. bewohnen; Einwohner, m. an Inhabitant, Abider, Dweller in a Place; Einwohnerinn, f. fhe that inhabites; die Einwohner einer Inful, Iflanders; Einwohnung, the Abode, f. Wohnung.

Einwurf, m. an Objection &c. f. Einwendung; Einwürfe machen, to raife, make, create Exceptions &c,

Einwurzeln, to take Root; ein fchon lang eingewurzeltes Uebel, an inveterate old Evil; tief eingewurzelt, deep rooted; ein tief eingewurzeltes Vorurtheil, a Prejudice faft riveted in one's Mind.

Einwürzen, (eine Speife) to fpice, feafon Meat with Spices.

Einzäumen, (ein Pferd) to bridle a Horfe, f. zäumen.

Einzäunen, (ein Feld) umzäunen.

Einzehlen,, to tell fome Pieces into a Sack &c.

Einzeichnen, to enter or note a Thing, write it down in a Book &c.

Einzeln, fingle, fimple; *it.* folitary, unmarried, *adv.* fingly, one by one.

Einzig, only, fingle, alone, but one; einzig und allein, only and folely.

Einziehen, 1) etwas, to draw in; die Segel, to furl the Sails, fold, wrap them together; die Hörner, als Schnecken, to pull in; einen Uebelthäter, to feize and imprifon a Male-Factor; verfallene Güther, to confifcate, attach, feize one's Goods; 2) fchmälern, abkürzen, verringern, to take in, leffen, abridge; einfchränken, to reftrain, repref, limit &c. in ein Haus, to enter upon a Houfe in Order to make it your Habitation; in eine Stadt, f. Einzug; die Pfeife einziehen, to fpeak in a lower Strain.

Einziehung, f. the Drawing in &c. Confifcation &c.

Einzifcheln,

Einflüſtern, to whiſper into an Ear.
Einzug, m. ein öffentlicher, a public or ſolemn Intrado, Entry or Entrance; einen prächtigen Einzug halten, to make an Entrance in great Pomp and Splendour.
Einzweigen, to graft a Twig into a Stock, ſ. einpfropfen.
Einzwingen, to inforce, force down, make it take with Averſion.
Eis, the Ice, ſ. Eiß.
Eiſen, n. Iron.
Eiſenblech, Iron-Plate; weißes, Tin-Plate; Eiſenfreſſer, a Bravo, Bully, Hector, ſ. Großſprecher; Eiſengrube, an Iron-Mine; Eiſenhammer, m. a Forge, a Place where Iron is hammer'd; Eiſenhändler, an Iron-Monger; Eiſenhütlein, Iron-Wort, the Helmet-Flower; Eiſenhütte, (ein hoher Ofen) a Place where Iron is melted; Eiſenkram, Eiſenkrämer, a Trade of ſmall Iron Ware; Eiſenkraut, n. Vervein, holy Herb, Pidgeon's-Grais, Juno's Tears; Eiſenroſt, m. Ruſt of Iron; Eiſenſchlacken, Droſs of Iron; Eiſenſchmid, an Iron-Smith, Eiſenwaaren, ſmall Iron-Wares; Eiſenwerk, n. Iron-Work
Eiſern, of Iron; eiſerne Werkzeuge, Iron-Tools; eiſerne Reifen, Iron-Hoops; ein eiſerner Mann, a Man all in Harneis; ein eiſerner Brief, ſ. Anſtandsbrief; eiſerne Kühe, Cattle that is ſold together with an Eſtate or Piece of Ground and can not be alienated,
Eiß, n. the Ice; Eißgang, m. the Driving or Floating of Ice in a River; eißgrau, hoary; Eißgrube, f. an Ice-Pit; eißkalt, as cold as Ice; Eißſcholle, f. a Flake of Ice; Eißſchuhe, a Pair of Scates, ſ. Schlittſchuhe.
Eißen, 1) to Ice, ſ. frieren; 2) to cut the Ice in the Ditches.
Eißigt, Icy.
Eißvogel, the Kings-Fiſher.
Eißzacke, m. Eißzapfen, an Icicle,
Eitel, vergänglich und flüchtig, vain, idle, periſhable, corruptible, tranſitory &c. 2) weltlich, ſtolz, idle, wordly, vain, glorious, proud, haughty, ʒunnütz, vergeblich, frivolous, trifling, impertinent, ſilly, chimerical; ein eitler Jüngling, an idle Youth, ſ. Weichling, Weltkind; 4) eitel, lauter, unvermiſcht, pure, unmixt, meer; 5) ganz und gar, all, quite, perfect, nothing but, purely, entirely.
Eitelkeit, f. Vanity.
Eiter, n. Matter, Corruption; Eiterbeule, a rotten Impoſtume, Sore, Bile, ſ. Beule; Eiterfluß, m. a Suppuration, Running of Matter.
Eitericht, purulent, mattery, filthy.
Eitern, to matter, run, ſuppurate, rankle, feſter, impoſtumate.
Eiterſtock, m. a Kernel or Nut that draws Matter, an Impoſtumation.
Eiterung, f. das Eitern, the Mattering, Suppuration, Feſtering &c.
Ekel, m. a Diſguſt, Lothing, Averſion &c. ſ. Eckel.
Elbe, f. der Elbſtrom, the Elbe, River Elbe.
Elefant, oder Elephant, m. an Elephant; Elefantenrüſſel, m. an Elephant's Snout or Trunk; Elephantenzähne, Elephant's Teeth, Ivory.
Element, n. the Element; die Elemente einer Wiſſenſchaft, ſ. Gründe; elementariſch, elementary.
Elend, n. 1) Miſery, Calamity, Diſtreſs, ſ. Jammer, Noth, Creuz, Plage, Unglück; 2) the Exile, Banniſment; das Elend (Thier) the Elk.
Elend, miſerable, calamitous, wretched, paultry, diſtreſſed, ſad, pitiable, pitiful, poor, ſcurvy &c. ſ. jämmerlich; elend dran ſeyn, to be in a pitiful Condition; elend, elendiglich, miſerably &c.
Elendsleder, Elk-Leather; Elendsklaue, f. an Elk-Hoof.
Elixir, n. an Elixir, Quinteſſence.
Elle, f. an Ell; eine engliſche, an Engliſh-yard; Ellebogen, m. the Elbow; Ellenbreit, (oder weit) an Ell-wide; Ellenhoch, an Ell-high; Ellenlang, an Ell-long; Ellenſtab, m. eine Elle, the Ell (Staff to meaſure by;) Ellenweiſe nach der Elle, by the Ell.
Ellerbaum, an Alder, ſ. Erle: Ellern (Holz) aldern (wood)
Elße, f. (Fiſch) the Shad-Fiſh.
Elßebeer, f. the Fruit of the Lote-Tree; ſ. Zürgelbaum.
Elſter, f. a Pie, Mag-Pie; eine ſcheckigte oder bunte, a Wary-Angle, ſpeckled-Mag-Pie.
Elterliche Liebe ꝛc. the Parents Love &c.
Elterloß ſeyn, to be father and motherleſs, an Orphan, ſ. Elternloß.
Eltermutter, f. the Great-grand-Mother, the Grand Father's (or Grand-Mother's) Mother.
Ltern, the Parents; your Father and Mother.
Elternloß, fatherleſs, motherleſs.
Eltervater, the Great-Grand-Father, the Grand Father's (or Grand-Mother's) Father.
Elteſte, the eldeſt, ſ. Aelteſte.
Eminenz, (ihro) der Herr Cardinal, his Eminence, Mylord the Cardinal.
Emmer, Emmerling, m. the Loriot, Witor Wood-Wal, ſ. Goldammer.

Empfahen,

Empfahen oder empfangen, 1) to receive, take or get something: 2) to receive, welcome, salute, entertain, treat one; 3) (als Weiber) to conceive (in the Womb).

Empfang, m. das Empfangen, the Receit, Receiving, Reception; empfangen, s. empfahen; Empfängniß, the Conception, Conceiving in the Womb; Empfangung, f. the Receiving &c. Welcoming.

Empfehlen, to commend; recommend, commit yourself to one's Favour; Empfehlungsschreiben, n. a Letter of Recommendation.

Empfinden, to feel, preceive, be sensible of; etwas vorher, to perceive, or feel a Thing a fore-hand, know it by a Misgiving of the Heart; etwas wohl oder übel, to take a Thing well or ill, to resent.

Empfindlich, sensible; eine empfindliche Kraft, a sensitive Power or Faculty, *adv.* empfindlicher Weise, sensibly.

mpfindlichkeit, f. Sensibility, Sensibleness; der Fleischeslust, Sensuality.

Empfohlen, commended &c. s. empfehlen.

Empfunden, felt, perceived, s. empfinden.

Empor, up, upwards, aloft, on high, above; emporschwimmen, to swim on the Top; sich empor schwingen, to swing yourself on high; empor kommen, to thrive, grow great and rich.

Empören, sich wider die Regierung, to upbraid, insult, provoke the Government, cause an Uproar, Tumult, Insurrection, Revolt &c. s. auflehnen.

Empörer, a mutinous Rebel; s. Aufrührer.

Empörung, f. an Insurrection, Mutiny, Tumult, s. Aufruhr, Aufstand.

Emsig, assiduous, industrious, solicitous, active, busy, s. fleißig; emsiglich, assiduously, eagerly, earnestly &c.

Emsigkeit, f. Assiduity, Carefulness, Earnestness, s. Fleiß, Ernst, Eifer.

Encian, Bitterwurz, Gentian, Felwort; klein Encian, bastard Felworr, s. Entian.

Enkel, m. a Grand-Son, Grand-Child, (your Son's or Daughter's Son;) ein Urenkel, Afterenkel, a great-grand-Child (your Grand Child's Son;) des Pabsts Enkel, the Pope's Nephew; Enkelinn, f. your Grand-Daughter (Son's or Daughter's) Daughter.

Ende, m. the End; zu diesem Ende, for that Purpose; Ende des Lebens, the Issue of the Life, the Death; ein gutes Ende nehmen, to dye well prepared, make a good End; es gehet mit ihm zu Ende, he is a dying; das Ende, so einem Dinge gesetzt, the Term, Period, s. Ziel; am Ende der Welt, at the Consummation of this World, at the End of the World; das äußerste Ende eines Dinges, the Bord, Extremity, Top, Point of a Thing; an allen Orten und Enden, everywhere; der Enden, in those Parts; gegen das Ende, zu Ende, toward or at the latter End; die Sache am rechten Ende (oder Ort) angreifen, to go the right Way to Work; dieses ist das Lied vom Ende, this is the whole Tenor of the Matter, s. Ausgang, Beschluß.

Endbescheid, s. Endurtheil.

Endelich, speedily, s. behend.

Enden oder endigen, 2) to end, finish, make, put an End, get it done, absolve, conclude, atchieve, accomplish; 2) sich enden, to end, expire, have an End, be out; Endigung, f. the Ending, Finishing &c.

Endivien, Endive; wilde Endivien, s. Hasenkohl.

Endkreis, m. the Horizon, s. Gesichtskreis.

Endlich, at last, at the last, at Length, in the End, when all is done, when all comes to all.

Endschaft, f. the End, Issue, Finishing, Accomplishment.

Endschluß, m. the final Conclusion.

Endung, f. (eines Worts) the Termination of a Word, s. Endigung.

Endursache, f. the final Cause, Reason moving.

Endurtheil, n. a final, peremptory, decitory, decisive Sentence.

Endzweck, m. an End, Purpose, Aim, Scope, Design, Intention, Prospect.

Eng, enge, 1) seyn, to be strait, narrow, angust, close; ein enger Rock, a Coat that sits close; enge Schuhe, Shoes that pinch, or wring; ein enges Gäßgen, a narrow Lane; ein enger Paß oder Weg, a Defile; narrow Passage; ein enges Gewissen, a tender, scrupulous Conscience; 2) etwas enge (genau) zusammenziehen, to strain, draw, too hard, fast, tight, close, closely, narrowly together; etwas enge zusammendrucken, to constipate, compact, clap, stuff, cram together; in enger Verwahrung seyn, to be close Prisoner; enger ums Herz, shrunk with Grief; enger Othem, Asthma.

Engbrüstig, narrow-breasted, asthmatic, short-breathed or winded; engbrüstig reden, to speak asthmatically.

Engbrüstigkeit, f. Asthma, Shortness of Breath, Pursiness.

Enge, f. Straitness, Narrowness, Closeness; in die Enge treiben, to drive into Straits.

Engel, m. an Angel, good or bad Genius.

Engeland, m. England; **Engelländer**, ein Engelsmann, an English-Man; die Engelländer, Englischen, the English, the English-Men, People of England; Engelländerinn, an English Lady or Woman.

Engelbrodt, n. angelical Food; **engelrein**, as pure, holy and innocent as an Angel; **Engelfisch**, m. a Scate, Solefish; **Engelschaar**, f. the Host of Angels; **Engelschutz**, m. the angelical Tutorship; **Engelsüß**, Wall-fern, Polypody, f. Süßwurz; **Engelwurz**, f. Angelica.

Enger, (machen) to straiten, make strait, f. Enge.

Enger, Engerling, (ein Wurm, an Thieren, zwischen Haut und Fleisch) m. a Tick, f. Zock.

Englisch, angelical; englisch, engelländisch, English; auf Englisch, in English; auf englische Manier, after the English Fashion, Way, Custom; englische Redensarten, Anglicisms.

Entadeln, to deprive one of his Nobleness.

Entäußern, (sich) to with-draw, abstain from, f. enteussern.

Entbähren, oder entbehren, to bear the Want of a Thing, forbear it, make Shift without, have no Occasion for it, spare, be without it &c. f. entrathen.

Entbährlich, what may be forborn or wanted.

Entbiethen, to bid, send Word, declare, make know; einem seinen Gruß, to tender, offer, present, remember your respectful Services to one.

Entbiethung, f. the Bidding.

Entbinden, 1) auflösen, to untie, unbind, loosen, undo; 2) entbunden werden, to be delivered of a Child; Gott wolle sie ihrer weibl. Bürde glücklich entbinden! May God deliver her safely of her Burden.

Entbindung, f. 1) the Unbinding &c. 2) a Woman's Deliverance.

Entblöden, (sich nicht) to mak no Scruple, be so bold as to &c.

Entblößen, 1) aufdecken, to bare, uncover; 2) berauben, to deprive, bereave, strip; ein Land von Volk, to dispeople a Country; von Geld entblößt, quite bare of Money; **Entblößung**, f. Denudation, Uncovering, Nakedness.

Entbrannt, incensed, inflamed.

Entbrechen, (sich) to forbear, let alone; ich kann mich nicht entbrechen, I cann't about or forbear, f. unterlassen.

Entbrennen, to grow inflamed, be incens'd, kindled; in geiler Liebe, to burn, be charm'd, smitten with Love &c.

Entbunden, delivered, f. entbinden.

Entbürden, to unburden, disburden, deliver from Burden.

Entdecken, to discover, discloſe, reveal, open, declare, detect, manifest &c. einem sein Herz entdecken, to break one's Mind to one; **entdeckt**, discovered; **entdeckt werden**, to take a Man unawares, tardy or in the Deeddoing; **Entdeckung**, f. a Discovery &c.

Ente, f. a Duck; eine Kriech- oder Mittelente, a Fen-Duck, a Teal; eine Meerente, a Coot, Sea-Cob, Sea-Gull, Sea-Mew; eine Tauchente, a Diver, Ducker; eine Stockente, a Stock-Duck; eine junge Ente, a Duckling; auf den Entenfang gehen, to duck, hunt or decoy Ducks.

Entehren, to dishonour, degrade (a Gentleman, Priest, Soldier,) to deflour (a Virgin.)

Enteney, n. a Duck's-Egg.

Entenfang, m. the Decoying of wild Ducks.

Enterben, (einen) to disinherit, exheredate, exclude from the Inheritance; **enterbt**, exheredated.

Enterbung, f. the Disinheriting &c.

Enterhaken, m. Grappling-Iron.

Enterich, m. the Drake; ein wilder Enterich, a Mallard, wild Drake.

Entern, to draw with a Drag or Grapple.

Enteußern, f. entschlagen.

Entfahren, to slip; es entfuhr ihm ein Wort, he rapped, slipped, blurted out a Word, let it drop, fall, escape.

Entfallen, 1) aus den Händen, to drop, pop, slip, fall out of one's Hand; 2) das Herz ist ihnen entfallen, their Heart is down to their Heels, they have lost their Courage, Hopes &c. 3) aus dem Gedächtniß, to slip out of the Memory, f. vergessen.

Entfärben, (sich) to blush, change the Colour of your Face; **entfärbt**, discoloured, blush'd.

Entfärbung, f. the Blushing at a Thing.

Entfernen, to remove, put away, send or go a great Way off, drive away, avert, dispel; weit entfernte Länder, far remote or distant Countries.

Entfernung, f. the Removal, Distance or Remoteness.

Entfliegen, to fly away.

Entfliehen, to fly, run, scamper away, escape by Flight, get away, take your Heels; einem Unglück, to escape or avoid a Mischief; **entflohen**, escaped.

Entfremden, to alien, alienate, estrange, give or take away a Thing that is one's Property,

Property, ſ. entwenden; entfremdet, alienated; Entfremdung, f. the Alienation, Eſtranging &c.

Entführen, (eine Jungfer) to raviſh, commit a Rape upon a Virgin; (Kinder) to kidnap, ſpirit or ſnatch away Children.

Entführer, a Raviſher; entführt, ſnatch'd or carried away.

Entführung, f. the Rape, Raviſhing.

Entgangen, eſcaped, ſ. entgehen.

Entgegen, zuwider, contrary, oppoſite, adverſe to; entgegen gehen, to meet one, come or go to meet him; einer Gefahr, to obviate, prevent a Danger; entgegen halten, to collate, compare, confront one Thing with another; entgegen ſeyn oder ſetzen, to be againſt, oppoſe, reſiſt.

Entgehen, to eſcape, avoid; dem Tod kann niemand entgehen, there is no Dying by Proxy; der Saame entgieng ihm, he ſuffered an involuntary Pollution; die Kräfte entgehen mir, I loſe Strength, my Strength begins to fail me.

Entgeiſtert, raviſhed, exanimated.

Entgeld, n. a Retaliation, Equivalent, Recompence; ohne Entgeld, without a Fee, Reward or Requital, gratis, for nothing, ſ. umſonſt.

Entgelten laſſen, (es einem) to make one ſuffer or pay for; entgelten müſſen, to be forced to ſuffer or make Amends for.

Entgürten, to ungird.

Enthalten, 1) ſich eines Dings, to forbear, ſhun, avoid, quit, leave, forſake, decline a Thing, keep off, abſtain, withdraw from it; 2) in ſich begreifen, to contain, comprehend, hold, include.

Enthaltung, f. the Abſtinence, Continence, Forbearance &c.

Enthaupten, to behead one, decollate, chop, cut off his Head; enthauptet werden, to be decollated; Enthauptung, f. the Beheading.

Entheben, to exemt, free, ſ. überheben.

Entheiligen, to profane, unhollow, abuſe religious and ſacred Things; Entheiligung, f. the Profanation &c.

Enthüllen, to unhood, unvail.

Entian, m. Gentian, Fel-Wort,

Entkleiden, to undreſs, deveſt.

Entkommen, to eſcape, get free or away, ſave your ſelf by Flight.

Entkräften, to enervate, debilitate, weaken, infeeble, diminiſh, leſſen one's Strength or Power; ganz entkräftet, quite languid, ſpent, exhauſted, faint and low ſpirited.

Entkräftung, f. the Enervation &c.

Entladen, to diſburden, diſcharge, rid, free, deliver from a Burden.

Entlarft, unmaſked,

Entlaſſen, (einen ſeiner Dienſte) to diſcharge, diſmiſs, releaſe, make one quit, leave, or forſake his Employ.

Entlaſten, ſ. entladen.

Entlaufen, to eſcape, run, ſcamper away; ein entlaufener (Soldat) a Deſerter, Runaway.

Entledigen, to free, deliver, releaſe, redeem, reſcue, ſet at Liberty.

Entledigung, f. the Deliverance &c.

Entlegen, remote, diſtant, faroff.

Entlehnen, to borrow ſomething of one, ſ. borgen; entlehnt, borrowed.

Entlehnung, a Borrowing.

Entleiben, to murder, ſlay, aſſaſſinate, kill, diſpatch one, ſ. umbringen.

Entmannen, to caſtrate, evirate, ſave, unman.

Entnehmen, to deliver, free, ſave, remove one from (Evil or Danger) ſ. befreyen; entnommen, taken away,

Entrathen, to ſpare, forbear, be without, ſ. entbähren.

Entreißen, to reſcue, ſalve, ſnatch away, deliver from (a Danger, Evil or Death.)

Entrichten, to pay, ſatisfy, ſ. bezahlen, abtragen.

Entrinnen, to run away, eſcape, ſ. entfliehen.

Entriſſen, reſcued.

Entrüſten, to enrage, grow angry, diſturbed, troubled, mad; ein entrüſtetes Gemüth, a Mind tranſported with Anger, ſ. erzürnen.

Entrüſtung, f. an Enraging, Diſturbance, Tranſport of Mind.

Entſagen, to renounce, ſ. abſagen.

Entſatz, m. a Relief, Succour, Deliverance (of a beſieged Town.)

Entſcheiden, to ſift, fix, decide, diſcuſs, determine, ſolve, clear, reſolve, adjuſt, accommodate, make up, unriddle, arbitrate, conclude (a Doubt or Queſtion) ſ. ſchlichten, beylegen.

Entſcheidung, f. an Arbitrement, Deciſion, Diſcuſſion &c.

Entſchieden, decided, ſ. entſcheiden.

Entſchlafen, to expire, dye; er entſchlief ganz ſanft, he expired happily.

Entſchlagen, ſich eines Dinges, deſſen müſſig gehen, to forbear, avoid, give over, abſtain, leave off, ceaſe, deſiſt from (a Thing) einer Waare, ſich davon losmachen, to ſell up, part with, put off, rid, eaſe, free your ſelf of (a Commodity; eines Arreſts, to remove or take away an Arreſt.

Entſchließen, (ſich zu etwas) to reſolve to or upon, come to a Reſolution, find in one's Heart to do a Thing; er iſt entſchloſſen,

he hath resolved, determined, purposed, intended design'd, hath a Mind.

Entschließung, f. Entschluß, m. a Resolution.

Entschuldigen, to excuse, defend, purge, clear, justify, make an Excuse, admit of an Excuse &c.

Entschuldigung, f. an Endeavour to excuse or palliate something done.

Entschütten, (sich eines Verdachts ꝛc.) to shake, put, turn off or decline a Suspicion, purge, clear, exculpate yourself from it, s. entschlagen.

Entschwimmen, to escape by Swimming, swim away.

Entseelen, to exanimate; ein entseelter Leichnam, a dead Corps, exanimated Body.

Entsegeln, to escape by Sailing.

Entsehen, (sich) to scruple, be doubtful or ashamed.

Entsetzen, 1) einen belagerten Ort, to relieve, deliver by a Succour; 2) einen seines Amts, to remove one from his Office, s. absetzen; 3) sich über etwas, to grow amazed, surprised, astonished, perplexed, affrighted, stunned at; entsetzlich, horrible, terrible, frightful, dreadful, surprising, *adv.* terribly, frightfully &c.

Entsetzen, n. **Entsetzung**, f. 1) the Relieving or Succour, s. Entsatz; 2) the Removing, Degradation, Suspension; 3) the Amazement, Astonishment, Surprise, Perplexity, Alteration of Mind; s. Schrecken.

Entsiegeln, to unseal, s. erbrechen.

Entsinnen, (sich) to remember, call to Remembrance or Mind.

Entspinnen, (sich) to spring forth, arise, s. entstehen.

Entsprießen, to sprout forth, descend, take your Origin or Race.

Entspringen, 1) herrühren, to spring, arise, proceed, come from &c. 2) entlaufen, to escape, scamper, run away in a Hurry, shew a fair Pair of Heels, s. entfliehen.

Entsprossen, descended, s. entsprießen.

Entstanden, arisen, sprung.

Entstehen, 1) den Anfang nehmen, to spring, arise, begin, proceed, take a Rise or Beginning; 2) sich ereignen, to come to pass, happen, arrive; als eine Kriegs- oder Feuersbrunst, to break out, arise, be kindled; 3) unterlassen, to miss, fail, omit, be wanting; ich will nicht entstehen, solches zu thun, I shall not be remiss, backward or wanting in doing that; Entstehen, n. Entstehung, f. the Arising &c. in Entstehung dessen, for Want of which.

Entstellen, (sich worüber) s. entsetzen.

Entsündigen, to purge, clear, free fr Sin.

Entübrigen, s. überheben.

Entübrigt seyn, to go amiss, forego, f bear, be rid of.

Entwachsen, (den Kinderschuhen) to passed the Age of a Stripling.

Entwaffnen, to disarm, s. wehrlos m chen.

Entweder, either, whether; entweder i oder ihr, either I or you; Gesinde m man haben, es mag nun was dran s oder nicht, Servants must be had, whet good or bad.

Entwehnen, to wean a Child, *it.* to w off one's Desire; entwehnt, wean'd.

Entweichen, to retire, flink, steal aw absent yourself.

Entweihen, to profane; entweihet, p faned, s. entheiligen.

Entwenden, to purloin, pilfer, steal, ta privily.

Entwerfen, 1) etwas ersinnen, to proje devise, contrive, design; 2) in einem k zen Abriß, to draw, sketch, delinea chalk out, make a Draught of.

Entwischen, to slip or steal away, gi one the Slip, escape, s. entfliehen.

Entwohnen, s. entwehnen.

Entwurf, m. a Project, Delineatio Scheme, Adumbration, Draught, D sign &c.

Entzeugt, (du entzeugst dich, er entzeugt sic thou withdrawst, he withdrawth, entziehen.

Entziehen, to withdraw, take away fro one; sich in einer Gesellschaft, to quit, fo sake, forbear, shun, avoid, abandon one Company; einem seine Gebühren, to a ridge, deprive one of his Due.

Entziehung, f. a Withdrawing &c.

Entzogen, withdrawn &c.

Entzücken, to ravish, transport; entzuc oder entzückt, ravished, transported besides one's self, wrapt up in an Extas or Rapture.

Entzückung, f. an Extasy, Enthusiasm Trance &c.

Entzünden, to inflame, incense, set o Fire; sich, to catch, take Fire, kindle

Entzündung, Inflammation, Kindling.

Entzwey, in two, into Pieces, asunder entzwey brechen, hauen, schlagen ꝛc. s. zer brechen, zerhauen, zerschlagen; entzweyen, to dissent, disagree; sie haben sich ent zweyet, they are falln out with one another.

Entzweyung, f. a Disunion, Division &c.

Epheu,

pheu, n. Ivy; Erdepheu, Ground-Ivy, Alehoof.
ppich, m. Ache; großer Eppich, Lovage; Alexandrinischer, the Herb Alexander.
quipage, f. Equipage.
r, he; er ist es, it is he; er selbst, himself; Er, mein Herr, you, Sir! ist er es? is it (he) you? ist ers selbst? is it yourself?
rachten, to think, conceive, suppose, presume, imagine, conjecture, s. muthmaßen; meines Erachtens, for ought I know or suppose, as I believe, according to my Judgment, as is seems to me.
rarbeiten, to gain by Working.
rbar, honest, modest, virtuous &c.
rbarkeit, f. Honesty, Sincerity, Modesty, Decency; erbarlich, honestly, modestly, decently, gravely, comely, seemly &c.
rbarmen, (sich) to have or take Compassion or Pity of, be moved by Compassion, to commiserate, pity one &c. es ist zu erbarmen! 't is to be pitied, 't is a sad and miserable Thing! daß Gott erbarm! alas! Good God! O Heaven! das Erbarmen, s. Erbarmung; erbarmend, pitying, having Pity; Erbarmer, a Pityer; erbärmlich, pitiful, sad, miserable, *adv.* pitifully, sadly &c.
rbarmung, f. Compassion, Pity, Commiseration.
rbauen, 1) ein Haus, to build, erect, raise an Edifice; 2) sich erbauen, to edify, excite, improve, benefit, instruct yourself (by an others Example, Discourse.
rbaulich, edifying, useful, instructive, *adv.* exemplary &c. Erbaulichkeit, f. Edification, Exemplarity &c.
rbauung, f. 1) the Building up, 2) the Edification, Instruction &c.
rbegräbniß, n. an Hereditary Sepulchre.
rbe, m. an Heir, Inheritor.
rbe, n. an Inheritance, paternal or maternal) Inheritance.
rbeben, to shake, quake, shiver, s. erzittern.
rbeigen, own by Inheritance.
rben, 1) to inherit, be one's Heir; 2) die Erben, the Heirs.
rbeten, obtain'd by Prayers, s. erbitten.
rbetteln, to obtain by Begging.
rbeuten, to get some Booty.
rbfall, m. an Heritage; erbfällig, hereditary, entailed; Erbfälligkeit, f. the Entail of a Fee, Fee-Tail; die Erbfälligkeit aufheben, to cut of the Entail; Erbfeind, m. an hereditary, capital, sworn Enemy; Erbgenoß, a Coheir, Joint-Heir, s. Miterbe; Erbgrind, m. a cleaving Scurf or Scall on the Head; Erbguth, n. an Heir-loom; Erbherr, the Land-Lord, Owner, Proprietary; Erbhuldigung, f. Homage.
Erbiethen, erbiethig seyn, to offer, present yourself, to do a Thing, make Offers, be officious.
Erbiethung, f. an Offer, s. Anerbiethung.
Erbin, f. an Heiress, Inheritrix.
Erbitten, 1) etwas, to get, obtain by Prayers, Desire &c. 2) einen, to prevail with one; er läßt sich nicht erbitten, there is no Intreating of him, he is not to be intreated.
Erbittern, to imbitter, exasperate, provoke; Erbitterung, f. an Exasperation.
Erbkonigreich, n. an hereditary Kingdom.
Erbkrankheit, f. an hereditary, cleaving Sickness.
Erbland, Erblänber, hereditary Lands.
Erblassen, 1) to grow pale, wan or bleak; 2) to dye.
Erblehn, n. an hereditary-Fief, a Fee entailed, Fee-Tail; Erblehnherr, a Feudatary.
Erbleichen, to grow pale, s. erblassen, das Erbleichen, the Growing or Turning pale.
Erblich, hereditary, hereditarily, by Inheritance.
Erblicken, to descry, discover, perceive, see, ken some Body or Thing, get a Sight of.
Erblinden, to grow blind.
Erblöden, to have a Shame, grow bashful, be timorous.
Erbloß, without Inheritance or Heirs.
Erbnehmender, (ein) an Inheritor.
Erbosen, (sich) to grow angry, cholerick, enraged, to sally out into a Passion, s. erzürnen.
Erböthig seyn, to offer, proffer, exhibit, present, tender your Willingness or Readiness to do a Thing.
Erbrechen, 1) sich, to vomit, s. übergeben; 2) einen Brief, to unseal; eine Thüre &c. to break open.
Erbrechen, n. the Vomiting, the Breaking open.
Erbrecht, n. your Heirdom, Right of Heritage; Erbrichter, m. a Judge by Heirdom.
Erbs, f. a Pease; welsche Erbsen, French-Peases; grüne Schotenerbsen, Peases in Shells; Kichererbsen, Chich-Pease, Chiches.
Erbsache, f. a Controversy or Law-Suit about an Inheritance.
Erbsaß, s. Erbherr.

Erbschaft, f. an Heritage, Inheritance.
Erbsbrühe, f. Peaſe-Porridge.
Erbsenmehl, Peaſe-Meal.
Erbsünde, f. the Original Sin.
Erbtheil, n. your hereditary Portion or Share.
Erbverbrüderung, f. an hereditary Alliance.
Erbzinß, m. hereditary Rent.
Erker, m. a Balcoon, Balcony, Jutty, Projecture, Jutting or Leaning out; ein Erckerſtock, m. a Balconry; ein offener Erker am Dach, a Terras, flat Roof, Entablature, Trabeation.
Erdacht, excogitated, ſ. erdenken.
Erdapfel, Sow-Bread, Earth-Puff, Truffles; Erdbeben, n. an Earth-Quake; Erdbeer, f. a Straw-Berry; Erdbeerbaum, the Arbut, Crab-Tree, Straw-Berry-Tree; Erdbeerkraut, n. Straw-Berry-Leaf; Erdbeſchreiber, a Geographer; Erdbeſchreibung, f. Geography; Erdboden, m. the Earth, the Ground or Superficies of the Earth.
Erde, f. Earth, it. Ground, Soil, Clay.
Erdenken, to contrive, excogitate, deviſe, invent, ſ. erfinden; erdenklich, imaginable, that may be excogitated or found out.
Erdenge, f. a Streight, Neck of Land, Iſthmus, ſ. Meerenge; Erdepheu, Ground Ivy, ſ. Grundreben; Erdenkloß, m. a Clod, Lump of Earth; Erdgelb, n. yellow-Oker, Oker-de-Lace; Erdgewächs, n. a Plant, Fruit, Herb or Production of the Earth.
Erdichten, to feign, invent, forge, deviſe, pretend &c. erdichteter Weiſe, feignedly.
Erdichtung, f. Fiction, Deviſing.
Erdkreis, m. the Sphere or Superficies of the whole Earth; Erdkreislinie, ſ. Geſichtskreis; Erdkugel, f. the terreſtrial or terraqueous Globe or Sphere; Erdmeſſer, a Geometrician; Erdmeßkunſt, f. Geometry; Erdnüſſe, Earth-Nuts, Truffles; Erdrauch, the Herb Fumitory, ſ. Taubenkerbel.
Erdreich, n. the Earth, Soil, Ground, Land.
Erdroſſeln, to throttle, ſtrangle, choak, ſuffocate, hang &c.
Erdrücken, to ſmother, ſtiffle, oppreſs, preſs to Death.
Erdſäfte, Minerals, ſ. Mineralien.
Erdſchnecke, f. the Shell-Snail; Erdſcholle, ſ. Erdenkloß, Erdſchwamm, m. Erdmorchel, f. a Muſhroom, Shampinion; Erdſchwefel, m. ſ. Judenleim; Erdſtrich, m. a Climate, Region.
Erdulden, to tolerate, bear, indure, ſuffe abide, overcome by Patience.
Erduldung, f. a Toleration, Bearing &c.
Erdwurm, m. an Earth-Worm.
Ereifern, (ſich) to grow hot or zealous, f into a vehement Paſſion.
Ereignen, (ſich) to arrive, fall out, chan happen, come to paſs, appear, offer, p ſent.
Ereilen, to out-run, over-take, fetch o up, out ſtrip him, ſ. einholen.
Ererben, to inherit, ſ. erben.
Erfahren, 1) dahinter kommen, to come know, learn, hear, perceive, ſpy, diſc ver; 2) verſuchen, to experiment, e perience, try by Experience, make Proof or Trial of; wohlerfahren in ner Wiſſenſchaft, well ſkilled, ſkilf knowing, experienced, verſed i Science; Erfahrer, Erfahrner, expe ſkilful.
Erfahrenheit, Erfahrung, f. Experien Skill, Ability, Knowledge, Uſe, P ctice &c.
Erfechten, (einen Sieg) to get the Victo come off Victor, carry the Day.
Erfinden, to find out, invent, contri excogitate, ſ. erdenken, auf die B bringen, erſinnen; einen treu, redl tugendhaft erfinden, to find one faith ſincere, virtuous &c. ſ. befinden.
Erfinder, an Inventor, Contriver, De ſer; Erfinderinn, f. Inventreſs.
Erfindung, f. the Invention, Contriv ce, Deviſe; Erfindungskraft, f. the ventive Faculty.
Erfiſchen, to fiſh out a Thing, catch a
Erfolg, m. the Conſequence, Succeſs, Iſſ Effect, Reſult, Upſhot.
Erfolgen, to follow, ſucceed, proceed, ar iniue, reſult, come after or of.
Erfordern, to require, demand; was n dazu erfordert? what is neceſſary needful for it?
Erforderung, f. the Exigency, Neceſſit
Erforſchen, to inveſtigate, enquire i ſearch about, get Information of, h or trace after, find out, ſcan, exa ne &c.
Erforſchen, n. Erforſchung, f. the Inv gation, Enquiry, Search &c.
Erfragen, to come to know a Thing Aſking or Enquiring after.
Erfreuen, to make glad, be glad, ſ. erfre ich erfreue mich, oder es erfreuet n euch zu ſehen, I am glad (overjoy' rejoice, it joys my Heart, fills me Joy) to ſee you; der Wein erfreuet Menſchen Hert, Wine glads (joys, ch up,) the Heart of Man; erfreulich, re

ing, delightful, pleasing &c. erfreuliche Zeitung, s. fröhlich; sich eines Dings zu erfreuen haben, to enjoy, s. geniessen.

Erfrieren, to freeze to Death, dye with Cold or for Coldness; Erfrieren, n. the Freezing to Death.

Erfrischen, to refresh, renew, revive, recreate, recruit, quicken, s. erquicken.

Erfrischung, f. Refreshment &c.

Erfrören, (die Hände und Füße ꝛc.) to chill, to be hurt by a Chill or sharp nipping Cold, to get Chill-Blains.

Erfroren, frozen, Frost-bitten, chilled, chill, chilly, nipped or killed by Cold.

Erfüllen, vollmachen, to fill up, make full, replenish, occupy, *it.* to fulfil, accomplish, perform, comply; erfüllt, fulfilled, accomplished.

Erfüllung, f. the Fulfilling, Accomplishment.

Erfuchsschwänzen, s. erschmarotzen.

Erfunden, invented, devised.

Ergänzen, to redintegrate, make up, mend, repair what was broken.

Ergänzung, f. a Redintegration.

Ergeben, 1) aufgeben, to surrender, yield, give up, submit; 2) sich einer Gemüthsbewegung, to abandon, addict, give yourself up to a Passion; 3) einer Person oder Parthey ergeben seyn, to be given, devoted, addicted to &c. ich bin des Herrn ergebenster, I am wholly at your Devotion and Command; 4) sich darein ergeben, to acquiesce in, be content with, consent to &c. Ergebener, a devoted.

Ergebenheit, f. Devotion, vowed Services, Adhesion &c.

Ergebung, f. the Surrendring, Yielding.

Ergehen, 1) geschehen, to arrive, happen, come to pass, fall out; 2) wohl oder übel ergehen, to go, become of, succeed, be with; Gott lasse es euch wohl ergehen! may you prosper, thrive and be happy or successful; 3) ein Urtheil, Befehl ꝛc. ergehen lassen, to give, pronounce, publish, issue out (a Verdict or Sentence &c.) 4) etwas über sich ergehen lassen, to suffer, bear, abide, take upon on's self (a Damage, or Misfortune.)

Ergetzen, to delight, divert, entertain; (sich an, in, mit was) to be delighted, pleased, contented, satisfy'd with.

Ergetzen, n. the Delight, Rejoycing, Pleasure.

Ergetzlich, delightful, delicious, pleasant, *adv.* delightfully &c.

Ergetzlichkeit, f. Delightfulness, Deliciousness, Pleasantness, s. Vergnügen.

Ergetzung, f. s. das Ergetzen.

Ergiebig, giving, yielding, complying.

Ergießen, (sich) to swell up, overflow, overwhelm, run over, drown.

Ergießung, f. des Wassers, a Swelling, Inundation, Flood; der Galle, an Effusion, Overflowing of the Gall.

Ergossen, overflown, scattered.

Ergreifen, 1) einen, to apprehend, catch, overtake, surprise one (auf frischer That) in the Fact, in the Deed doing; ergriffen werden, to be seized, caught, taken; etwas ergreifen wollen, to snap, snatch, catch at; 2) die Waffen, to take up Arms; 3) eine Parthey, to take, side with, espouse a Party &c. 4) überfallen, to overtake, surprize; der Regen hätte uns bald ergriffen, the Rain was like to overtake us.

Ergreifung, f. the Apprehension &c. der Waffen, the Taking up of Arms.

Ergrimmen, to fall grim or mad, to enrage, fret, imbitter, stomach, pelt and chafe, grow furious &c. ganz ergrimmet, in a Pelting Chafe; aussehen, shew a grim, terrible, fierce Countenance.

Ergrübeln, to search or try out.

Ergründen, 1) die Tiefe, to fathom, sound, search the Depth of Water; 2) ein Geheimniß oder Sache, to pry, dive, penetrate, pierce into, detect, discover, find out a Mistery, investigate, compass, apprehend, learn a Thing.

Ergründung, f. the Sounding &c. exact Inquisition or Searching into.

Ergründlich, penetrable, what may be found out; nicht leicht zu ergründen, hard to be detected, impenetrable.

Erhaben, raised, elevated, aloft; eines erhabenen Gemüths, of a high, sublime, lofty and noble Spirit or Mind; erhabene Arbeit, imbossed Work, Relievo.

Erhalten, 1) ernehren, to maintain, keep, sustain, support, provide for, s. versorgen; 2) erlangen, bekommen, to receive, get, obtain, purchase, gain, impetrate, s. überkommen; 3) im Stand erhalten, bewahren, to preserve, conserve, keep, save, spare a Thing.

Erhalter, a Preserver, Conservator, Maintainer &c. s. Beschirmer.

Erhaltung, f. 1) Preservation; 2) Sustentation; 3) Obtaining &c.

Erhandeln, to purchase, procure, buy.

Erhangen, hanged.

Erhärten, 1) to grow hard; 2) to maintain a Thing by Force, s. behaupten.

Erhaschen, to catch, overtake, lay Hold of, snatch at.

Erheben, 1) erhöhen, in die Höhe richten, to exalt, heighten, elevate, lift up, advance,

vance, raise up &c. 2) hoch loben, to extol, magnify, celebrate, commend, praise; einen bis an den Himmel erheben, to extol one to the very Skies; 3) sich erheben, übermüthig werden, to grow proud, highminded, haughty, conceited, arrogant, puffed up, big with Pride &c. 4) sich erheben, entstehen, to arise, be raised, spring forth; es erhub sich ein Ungewitter, a Tempest arose; es hat sich ein Geschrey erhoben, a Rumour was raised or spread abroad; 5) sich von seinem Ort erheben, to rise, stir, remove, go forward, set out; von einem Ort zum andern, to transport your Seat; 6) aufschwellen, to heave or swell (as Dough).

Erheblich, important, material, forcible cogent, pressing, s. wichtig.

Erheblichkeit, f. the Importance, Weightiness, Considerableness, Consequence, s. Wichtigkeit.

Erhebung, 1) Erhöhung, the Elevation, Exaltation &c. 2) der Stimme, the Lifting up of the Voice, the Speaking or Singing louder or finer; 3) seiner selbst, the Preferring and Prizing of your own Person.

Erheischen, to require, desire, ask, demand, s. erfordern; erheischend, needful, necessary.

Erheischung, f. Need, Requiring.

Erhellen, to appear; daraus erhellet, daraus ist zu ersehen, by that appears, grows plain, clear, evident, manifest.

Erhenken, (sich) to hang yourself; ein Erhenkter, one that is hanged.

Erheren, to get by Witchcraft.

Erheyrathen, to obtain by Marriage.

Erhitzen, to heat, make hot; sich, to grow hot, overheat yourself; von Zorn, Liebe erhitzt &c. to be incensed, inflamed &c. s. entzündet; Erhitzung, f. a Heating.

Erhoben, celebrated, magnify'd, extolled, s. erhaben.

Erhöhen, to lift up, exalt, elevate &c. s. erheben; Erhöhung, f. the Exaltation.

Erholen, (sich) 1) wieder zu sich kommen, to revive, come to yourself again, return from a Swoon, recover your Mind; 2) nach einer Krankheit wieder zu Kräften kommen, to recover your Strength, perk up again, be restored to Health; 3) sich seines Schadens wieder, to recover, repair, retrieve, regain your Loss; 4) sich Raths bey einem, to ask one his Advice or Counsel, to advise with one; Erholung, f. a Recovery &c.

Erhören, to hear one, grant him his Demand; erhörlich, audible, that may be heard; erhört, heard of; Erhörung, f. the Hearing or Granting.

Erhungern, to gain by Hunger.

Erhuren, to get by Whoring; das hat sie erhuret, that she hath got by her Tail.

Erjagen, to catch, attain, get by Hunting; erjagt, attain'd by Hunting, caught; Erjagung, f. a Taking a Prey.

Erin, von Erz, s. ehrin.

Erinnern, to remember, remind, admonish, call to Mind; erinnert, reminded.

Erinnerung, f. Remembrance, Reminding.

Erkälten, to cool, grow cold; der Eifer ist erkaltet, the Zeal hath relented, decreased, abated.

Erkälten, (sich) to catch Cold.

Erkältung, f. a Catching Cold.

Erkannt, acknowledged, s. erkennen.

Erkänntniß, s. Erkenntniß.

Erkargen, to get or lay up by Niggardliness.

Erkaufen, to acquire for Money, s. erhandeln; erkauft, purchased.

Erkennen, 1) vor sein eigen, to know, acknowledge, own, agnize; 2) durchs Gesicht, to see, discern, perceive by Sight; 3) zu erkennen geben, to make or give to understand, make know, shew, argue; 4) sich zu erkennen geben, to discover yourself, make yourself known; 5) eine fleischlich erkennen, to know one carnally; 6) gerichtlich erkennen, to pass, pronounce, give Sentence or Recognisance.

Erkenntlich, 1) erkennen, discernible, discoverable; 2) dankbar, grateful, thankful, acknowledging; *adv.* gratefully.

Erkenntlichkeit, f. 1) the Discerning by Sight; 2) the Acknowledgment, Gratitude, Thankfulness; 3) Gratuity, Recompence, Requital.

Erkenntniß, f. Agnition, Acknowledgment, Recognisance.

Erkiesen, to elect, chuse out, s. erwehlen; Erkiesung, s. Erwehlung.

Erklären, 1) etwas, to clear, explain expound, explicate, interpret, s. auslegen; 2) sich erklären, to declare, express, tell, say, open your Mind or Opinion; 3) einen in die Acht, to out-law, banish, prescribe one; erklärt, explained, declared &c.

Erklärung, f. 1) an Explication &c. 2) a Declaration; 3) in die Acht, an Out-Lawry.

Erklecken, erklecklich seyn, to suffice, s. zulangen, zulänglich.

Erklingen, to resound, s. erschallen.

Er-

Erklügeln, to discover or find out by Niceness.
Erkochen, to boil enough.
Erkohren, chosen, elected, s. erwehlet.
Erkranken, to grow or fall sick, s. krank werden.
Erkühlen, (sich) to refresh, cool, refrigerate yourself.
Erkühnen, (sich) to make bold.
Erkühnen, n. the Making bold.
Erkunden, erkundigen, to inform one's self about, enquire for (of, about, after) make an Inquest.
Erkundigung, f. the Inquiry, Information, Inquest; nach geschehener Erkundigung, due Search being made.
Erlaben, to refresh, s. erquicken.
Erlahmen, to grow lame, s. lahm werden.
Erlangen, 1) to obtain, attain, impetrate, get, gain, acquire, s. erhalten, überkommen; 2) reach, come to, arrive to, compass, s. erreichen.
Erlängern, to lengthen or eke a Thing, s. verlängern.
Erlangung, f. an Obtaining, Acquiring, Impetration, Acquest &c.
Erlassen, ledig lassen, to release, set at Liberty, free one; des Eides, to dispense one with his Oath, discharge, release, absolve him of it; einen seines Amts, to dismiss, discharge, make one quit or leave his Employ; seiner Pflicht, to free, exempt one from his Duty; seine Schulden, to quit, abate, yield, remit one's Debts, to pass by, pardon or forgive one's Trespasses or Faults; einen der Strafe, to free or acquit one of Punishment.
Erlaßjahr, n. s. Jubeljahr.
Erlassung, f. 1) der Leibeigenschaft, an Infranchisment; 2) der Schuld, Sünde, Strafe &c. a Releasing, Discharging, Excusing, Absolution, Remission, Discharge, Acquittance &c.
Erlauben, to permit, allow, grant, give Leave or Licence to, allow of, condescend to.
Erlaublich, allowable; erlaubt, permitted, allowed, having Leave.
Erlaubniß, f. Leave, Licence, Permission, Allowance; mit Erlaubniß, under your Favour, with Permission, under Correction.
Erlaufen, s. einholen, to run one out; sie hat sich einen Mann erlaufen, she hath at last got a Husband by Rambling (Whoring); ein Amt erlaufen, to obtain an Office by Running and Hunting after.
Erlauren, to discover by Lurking &c.
Erläutern, to illustrate, dilucidate, s. erklären.
Erläuterung, f. an Illustration, Dilucidation &c.
Erle, f. the Alder (Tree).
Erleben, to out-live a Thing; live so long as to see it coming to pass.
Erledigen, 1) to make empty; 2) to free, release, s. entledigen.
Erledigung, f. the Riddance, Delivering, Exemption.
Erlegen, 1) darlegen, bezahlen, to pay down, tell down Money; 2) einen todten, to kill, slay (a Man or Beast); ein Kriegsheer, to defeat an Enemy's Army.
Erlegung (baaren Gelds) the Paying down of ready Money, Money down on the Nail; erlegt, killed, slayn, s. erlegen.
Erleichtern, (die Last benehmen) to lighten, disburden, discharge, exonerate, ease, rid, free, deliver one of a Part of his Burden; den Leib erleichtern, to ease Nature, exonerate the Belly, go to the Easement; Schmerzen, Mühe, Sorgen &c. erleichtern, to alleviate, mitigate, assuage, soften, lessen, diminish.
Erleichterung, f. 1) a Lightening &c. 2) Easing &c. 3) Alleviation, Mitigation &c.
Erleiden, to bear, suffer, abide &c. s. erdulten.
Erleidlich, sufferable, easy to bear, s. erträglich.
Erlenbaum, m. the Alder-Tree; Erlenau oder Wald, an Alder-Bed, a Place where Alders grow.
Erlernen, to learn, get a Thing or the Knowledge of it; Erlernung, f. the Acquisition (of a Language &c.)
Erlesen, to elect, chuse, s. auslesen.
Erleuchten, to illuminate, inlighten; erleuchtet, illuminated.
Erleuchtung, f. the Illumination, Inlightening, it. Dilucidation &c.
Erliegen, (unter der Last) to sink to the Ground under, be oppressed by a Burden; ich lasse dieses nicht auf mir erliegen, I never will bear this Imposition or Suspicion.
Erlisten, to get by Craft.
Erlogen, not true, false, s. falsch; es ist erstunken und erlogen, 't is all Stuff, all Lies, shameless Lies.
Erloschen, extinct, extinguished, quenched; die Liebe ist erloschen, the Heat of Love has relented.
Erlöschen, to go out as a Candle, Fire, s. verlöschen.

Erlösen, to releaſe, redeem, ranſom, reſcue, free, ſave &c. ſ. befreyen; Erlöſer, a Redeemer, Saviour; erlöſet, erlöſt, redeemed.

Erlöſung, f. the Redeeming, Salvation, Redemption, Releaſing &c. Erlöſung von Banden, Deliverance from Bondage.

Erluſtigen, to recreate, ſ. beluſtigen; Erluſtigung, the Recreating of your Mind.

Ermahnen, to exhort, admoniſh, adverti ſe, warn &c.

Ermahnung, f. Exhortation, Admonition, Advertiſement, Warning.

Ermangeln, to be deficient or wanting in a Thing; an nichts ermangeln laſſen, to ſpare nothing; bey ermanglender Gelegenheit, for Want of Opportunity.

Ermangelung, f. Want, Wanting, Failure, Deficiency; in Ermangelung deſſen, for Want of which.

Ermannen, (ſich) to recover Courage, pluck up a good Heart.

Ermel, m. a Sleeve; ohne Ermel, Sleeveleſs; ein Anſtoßermel, a Cover-Slut; ein paar Halbermel, a Pair of Cuffs.

Ermeſſen, to conceive, gueſs, ſ. ſchließen, muthmaßen; etwas vorher ermeſſen, to adviſe, deliberate ripely afore Hand with yourſelf, ſ. überlegen.

Ermeſſen, n. the Conſidering; meines Ermeſſens, for ought I think, according to my Judgement.

Ermorden, to murder, ſlay, kill; einen heimlich oder meichelmörderiſcher Weiſe, to aſſaſſinate; ermordet, murdered.

Ermordung, f. the Murdering, Killing, Occiſion, ſ. Mord.

Ermüden, müde machen, to weary, tire, fatigate; ermüdet, tired, wearied.

Ermüdung, f. the Tiring, Wearying, Laſſitude &c.

Ermuntern, to excite, ſtir up, ſ. aufmuntern; einen vom Schlaf ꝛc. to awaken, rowze.

Erndte, f. the Harveſt; die Heuerndte, the Crop of Hay, the Math; die Kornerndte, the Crop of Corn; die Nacherndte, the Gleaning.

Erndten, to harveſt, to crop, reap, gather the Fruits of the Field.

Erndtezeit, f. Harveſt-Time, Reaping-Time.

Ernehren, to nouriſh, feed, keep, maintain, ſuſtain, entertain, foſter, aliment.

Ernehrer, a Foſterer, Nouriſher, ſ. Erhalter; Ernehrerinn, f. a Nurſe, Foſter-Mother; ernehrt, nouriſhed.

Ernehrung, the Nouriſhing &c. ſ. Erhaltung.

Ernennen, ſ. benennen, vorſchlagen.

Ernennung, f. the Nomination, Naming, Preſenting, Preſentation, Appointing.

Erneuen, oder erneuern, to renew, make new again, renovate, repair, revive; erneuert, revived, renew'd.

Erneuerung, f. the Renewing, Renovation, Reparation &c.

Erniedrigen, to humble, depreſs, debaſe, deject, lower, bring or ſet down; erniedrigt, humbled, lower'd.

Erniedrigung, f. the Humiliation, Abaſement, Lowering, Condeſcendency &c. ſeiner ſelbſt, Humility, Submiſſion, ſ. Demüthigung.

Ernſt, m. Earneſt; Ernſt brauchen, to act with Severity, Zeal or Diligence; iſt es euer Ernſt? are you in Earneſt; ein ernſtes Begehren, an earneſt Suit (Entreaty); eine ernſte Strafe, a ſevere Puniſhment.

Ernſthaft, ernſthaftig, ſerious, grave, ſober, ſtern, diſcreet, modeſt.

Ernſthaftigkeit, f. Serioúſneſs, Gravity, Earneſtneſs, Soberneſs, Sterneſs.

Ernſtlich, mit Ernſt und Eifer, earneſt, ſerious, eager, ſevere, rigorous, induſtrious, aſſiduous, ardent, fervent, intenſe, *adv*, ernſtlich, ohne Scherz, in Earneſt, in good Earneſt, earneſtly, ſeriouſly, in ſober Sadneſs.

Erobern, to win, conquer, ſubdue, vanquiſh, maſter, take (a Town or Province); erobert, conquered, taken &c. nicht zu erobern, impregnable.

Eroberer, a Conqueror, Vanquiſher, ſ. Ueberwinder.

Eroberung, f. the Conquering, Taking, Expugnation &c.

Eröffnen, 1) etwas verſchloſſenes, to open, ſet open; 2) etwas verborgenes, to diſcover, diſcloſe, lay open, ſ. entdecken; 3) öffentlich bekannt machen, to publiſh; eröffnet, ſet open.

Eröffnung, f. the Opening &c. Diſcovery &c.

Erörtern, to debate, ponder, ſift, ſcan, diſcuſs, penetrate, decide; ich will die Sache unerörtert laſſen, I ſhall leave the Matter undetermined.

Erörterung, f. the Deciding, Determining &c.

Erpicht, (auf etwas) to be given, bent, addicted, wedded, tyed to a Thing; erpicht aufs Studiren, to ply Books, pore upon them, be in a brown Study, ſtudy hard;

auf

auf die Nahrung erpicht, greedy after Gain.

Erpreſſen, to extort, preſs out of &c.

Erpreſſung, f. Extorſion, Wreſting from.

Erquicken, to quicken, recreate, comfort, refreſh, revive, recover; erquickend, quickening; erquickt, quickened.

Erquickung, f. the Quickening, Recreation, Refection &c.

Errathen, to hit of (at, on, upon) by Gueſſing or Conjecturing, it. to divine, foretell; ich errieth das Räzel, I ſolved the Riddle, was at the Meaning, (knew the Meaning) of it.

Errathen, n. the Gueſſing &c. Divination &c.

Erregen, to raiſe or ſtir up, excite, move, create, cauſe: erregt, ſtirred up.

Erregung, f. the Raiſing up &c.

Erreichen, 1) etwas mit der Hand, to reach at (by Stretching out of the Hand); 2) mit dem Verſtand, to reach, apprehend, comprehend, underſtand; 3) einen Ort, to reach at or to, come, get, attain to; er hat das 60. Jahr erreichet, he his in the ſixtieth Year of his Age, or, he is full ſixty Years; ſeinen Zweck erreichen, to hit your Aim, obtain your Wiſh or Deſign; die höchſte Vollkommenheit, to arrive or attain to the higheſt Perfection.

Errennen, to overtake or attain by Running, ſ. erjagen.

Erretten, to free, rid, deliver, ſave, ſ. erlöſen, befreyen.

Erretter, a Deliverer, Redeemer, ſ. Heyland.

Errettung, f. Deliverance, Riddance, Redemption.

Errichten, (etwas) to inſtitute, ſ. aufrichten.

Erringen, to acquire, get, gain by Wreſtling or Toiling and Moiling; das hat er endlich errungen, this is what he at laſt hath purchaſed by his Pains, now he is at it.

Erröthen, to bluſh, colour, grow aſhamed or red in the Face.

Erröthen, n. Erröthung, f. the Bluſhing, ſ. roth werden, ſich entfärben.

Errufen, to be within the Being heared of one you cry after; ich konnte ihn nicht errufen, he was out of my Cry.

Erſättigen, to ſatiate, ſatisfy, fill your hungry Belly; nicht zu erſättigen, ſ. unerſättlich; erſättigt, ſatiated.

Erſättigung, f. the Satiating &c. der Begierden, the Fulfilling, Indulging, of your Luſts.

Erſäufen, (einen) to drown one.

Erſaufen, (ſelbſt) to be drowned; er erſoff, he was a drowning; erſoffen in Laſtern, to be plunged, immerſed, drowned in Vices.

Erſchaffen, to create, make, produce out of nothing.

Erſchaffung, f. the Creation.

Erſchallen, to reſound, ring, eccho; erſchollen, reſounded, it. ſpread abroad; das Erſchallen, the Reſounding.

Erſcharren, (Vermögen) to rake and ſcrape for an Eſtate.

Erſchauren, to ſhiver, quake, tremble for Horror or Surpriſe.

Erſcheinen, 1) als ſonſt unſichtbar, to appear; 2) auf beſtimmten Tag, to make your Appearance in Perſon at the appointed Day; 3) gegenwärtig oder dabey ſeyn, to be or aſſiſt at (a Wedding); 4) erhellen, klar und offenbar werden, to appear, to be clear, evident, manifeſt, plain.

Erſcheinung, f. the Appearance, Appearing; eines Geiſtes, an Apparition; in der Luft, a Meteor; eine außerordentliche in der Natur, a Phenomenon; das Feſt der Erſcheinung Chriſti, Twelfth-Tide, ſ. H. drey Könige.

Erſchienen, appeared.

Erſchießen, to ſhoot to Death, kill by ſhooting at or upon; erſchoſſen, killed by a Gun.

Erſchinden, to heap up Riches by Exacting upon others.

Erſchlagen, (einen) to ſlay, ſlaughter, kill one, knock him down, ſmite, ſtrike to Death; Simſon erſchlug ꝛc. Sampſon ſlew &c. erſchlagen, ſlayn; vom Donner erſchlagen, thunder-ſtruck.

Erſchleichen, to catch, ſurprize, overtake one by ſlinking ſtealingly upon, ſ. ertappen.

Erſchmarotzen, to get by Fawning and Adulation.

Erſchmeicheln, to obtain, get, receive by Flattering &c.

Erſchnappen, to ſnap, ſnatch, catch a Thing.

Erſchollen, reſounded, ſ. erſchallen.

Erſchöpfen, to exhauſt, empty by Exhauſting; erſchöpflich, exhauſtible.

Erſchoſſen, ſ. erſchießen.

Erſchrecken, 1) einen, to terrify, ſ. erſchröcken; 2) ſelbſt erſchrecken, to grow terrified, ſurprized, ſtartled, ſcared, amazed, aſtoniſhed, affrighted, perplexed, ſtun'd, benumm'd, ſtupified, diſmayed; ich erſchrack darüber, I was frighted, ſurprized, aſtoniſhed at it; ganz erſchrocken,

cken, all amazed, all in a Dump, all perplexed, ſ. erſtaunen, entſetzen.

Erſchrecklich, 1) fürchterlich oder greulich, horrible, terrible, dreadful, frightful, horrid, diſmal, hideous, gaſtly; 2) ungemein, ſtrange, marvellous, ſtupendous; 3) groß, gewaltig, immenſe, vaſt, *adv.* horribly &c.

Erſchrecken, n. Erſchreckniß, m. the Horrour &c. ſ. Schrecken.

Erſchröcken, (einen) to terrify, fright, ſcare, ſtartle, amaze, ſtun, daunt, bugbear one, put him in a Fright, Maze, Perplexity; er erſchröckte mich, he put me in a Fright.

Erſchreyen, to fetch one back by Crying after him, ſ. errufen.

Erſchütteln, to ſhake, toſs, jog.

Erſchüttern, to ſhake, quake, tremble, joggle, ſtir, move.

Erſchüttern, n. Erſchütterung, f. the Shaking, Chattering, Quivering, Shivering &c.

Erſchwarzen, to grow black.

Erſchwingen, to afford, furniſh; ich kann die Unkoſten nicht erſchwingen, my Means (Purſe) cann't bear the Charges, ſ. aufbringen.

Erſehen, 1) ſich beluſtigen, woran, to delight in ſeeing a Thing; ich kann mich nicht ſatt an dieſen Tapeten erſehen, I can never be ſatisfied with contemplating theſe Tapeſtries; 2) abnehmen, erkennen, to ſee, learn, obſerve, perceive, underſtand; aus eurem Brief habe erſehen, I ſaw, perceived, obſerved by your Letter; ich kann es nicht erſehen, I cann't find it, to me it ſeems not ſo; hieraus iſt zu erſehen, by this appears, hereby is clear, plain, evident.

Erſeufzen, to fetch a deep Sigh.

Erſetzen, einen Schaden, Verluſt, to retrieve, repair, ſupply, reſtore, make good, make up, recover, ſ. erſtatten; einen Fehler, to make Amends, at one for; die verlohrnen Kräfte, to recover your Strength, recruit yourſelf; Erſetzer, a Reſtorer; erſetzlich, reparable, recuperable; erſetzt, retrieved; Erſetzung, f. the Reſtoring, Reſtauration; eine gleichgültige Erſetzung, an Equivalent, Retaliation.

Erſinken, to ſink or bend under a heavy Burden.

Erſinnen, to deviſe, contrive, find out, invent, ſ. ausſinnen; Erſinner, ſ. Erfinder.

Erſinnlich, imaginable, what may be deviſed or found out.

Erſinnen, n. Erſinnung, f. Device, Invention, Contrivance.

Erſitzen laſſen, (auf ſich) to put up an Imputation, Affront &c. have no Excuſe for it; er hat ſein Recht ſchon erſeſſen, he hath Right to his Poſſeſſion by Uſu Caption or Preſcription.

Erſitzung, f. Preſcription.

Erſoffen, drown'd, ſ. erſaufen.

Erſonnen, excogitated, ſ. erſinnen.

Erſparen, to ſpare, ſave, huſband well, manage; ſich etwas am Maul abſparen, to pinch your Belly for it.

Erſpinnen, (ſie muß ihr Brodt) ſhe gets her Livelyhood by Spinning.

Erſprießen, to profit, proſper, thrive, conduce, turn, redound, contribute to your Advantage, prove your Advantage.

Erſprießlich, profitable, uſeful, advantagious, conducible, proficuous, ſ. heilſam, gedeylich.

Erſprießlichkeit, f. Profit, Proficiency, Profitableneſs, Advantagiousneſs, Uſefulneſs, Thriving.

Erſt, zu erſt, am erſten, firſt, at firſt, at the firſt; zu aller erſt, firſt of all; jetzt erſt, but juſt now; da, wo ich erſt geweſen, there, where I was before, formerly; dann erſt, then firſt, after that, not before that.

Erſtanden, riſen, ſ. auferſtanden.

Erſtarren, to grow ſtiff, ſtark, hard with Cold, chilled, benummed, ſtiffened; ich erſtarre, wenn ich daran gedenke, it chills my Blood, when I think on't; erſtarrt, benummed, chilled.

Erſtarren, n. Erſtarrung, f. Stiffneſs, Numneſs, Stupor.

Erſtatten, to reſtore, retaliate, repay, compenſate, retrieve, make up or good, ſ. erſetzen.

Erſtattung, f. Reſtitution, Reſtoring, Compenſation &c.

Erſtaunen, to be (grow, ſtand) aſtoniſh'd, amazed, ſtunned, ſtupified, daunted, ſurprized, diſmayed, perplex'd; erſtaunlich, aſtoniſhing, ſtupendous &c. erſtaunet, erſtaunt, aſtoniſh'd.

Erſtaunen, n. Erſtaunung, f. Aſtoniſhment, Stupor, Stupefaction, Stunning, Amazement, Dump, ſ. Beſtürzung.

Erſte, der, die, das, the firſt; die Erſten, the firſt; das erſtemahl, the firſt Time; die erſte Kirche, the primitive Church; die erſten Früchte, rath-Fruits, Haſtings; die erſte Welt, the antidiluvian World.

Erſtechen, einen, to ſtab or poniard one, run one through with a Sword, Dagger, Poniard &c. erſtochen, ſtabbed.

Erſtecken, ſ. erſticken.

Erſtehen, 1) ein Hauß, to bid moſt, get the

Houſe

Houſe by out-bidding others; 2) von den Todten, to riſe from the dead, ſ. auferſtehen.

Erſteigen, to climb up, aſcend (the very Top of a Hill) ſcale (the Walls of a Town).

Erſteigen, n. Erſteigung, f. 1) the Climbing up; 2) Scaling, Scalado.

Erſtemahl, (das) the firſt Time.

Erſterben, to dye by Degrees; erſtorbene Glieder, benummed Members; erſtorbene Schönheit, Blumen, Farben, faded, decayed, diſcoloured &c.

Erſtgebohren, firſt-born; Erſtgebohrner, ſ. Erſtling.

Erſtgeburt, f. Primogeniture; das Recht der Erſtgeburt, the Birth-Right.

Erſticken, to choke, be ſtiffled, ſuffocated; erſtickt, choked, ſuffocated.

Erſtickung, f. the Choking, Stiffling &c.

Erſtiegen, climbed up or aſcended to &c. ſ. erſteigen.

Erſtlich, erſtens, aufs erſte, fürs erſte, firſt, at firſt, at the firſt, in the firſt Place.

Erſtlinge, Primices, the firſt Fruits of the Year; ein Erſtling, a Firſtling.

Erſtochen, ſtabbed, ſ. erſtechen.

Erſtorben, ſ. erſterben.

Erſtrecken, (ſich) to ſtretch, reach, extend (far and wide) die Summe erſtreckt ſich auf 1000 Pfund, the Sum amounts to 1000 L. mein Vermögen erſtreckt ſich nicht ſo weit, my Ability goes not ſo far, affords not ſo much, ſ. reichen, geben.

Erſtreckung, f. the Stretching, Extent &c.

Erſtreiten, to get or obtain by Pleading.

Erſtummen, to grow dumb or ſpeechleſs, ſ. verſtummen.

Erſtummen, n. the Growing dumb.

Erſtunken, und erlogen, a rowzing, ſhameleſs Lie.

Erſuchen, to entreat, deſire, ſue, beſeech, aſk, ſ. bitten, anſprechen.

Erſuchen, n. the Beſeeching &c. ſ. Bitte.

Ertappen, (einen auf friſcher That) to catch, ſurprize, overtake one in the very Act, ſ. ergreifen.

Ertheilen, (Befehl) to give Order; Nachricht, to give Account, ſend one Word, adviſe, inform him, keep him inform'd or acquainted with a Thing; Gnade, to confer, beſtow a Favour upon.

Erthönen, to ſound or ring again with an Eccho.

Ertödten, to kill, put to Death; ſein Fleiſch und Begierden, to mortify; ertödtet, mortified.

Ertödten, n. Ertödtung, f. the Making dead, Mortifying.

Ertrag, m. eines Landguths, the Rent iſſuing out of my Land, Income, Revenue, Profit.

Ertragen, to bear, tolerate, ſupport, endure, ſ. leiden, erdulden; eines Unart ertragen, to forbear one's ill-Nature; erträglich, tolerable, ſupportable, ſufferable, *adv.* tolerably &c.

Erträglichkeit, f. the Tolerableneſs, Mediocrity &c.

Ertragung, f. the Bearing, Toleration, Sufferance, Forbearance.

Ertränken, (einen) to drown, ſink or ſubmerſe one, ſ. erſäufen.

Ertreten, to tread or trample to dead.

Ertrinken, im Waſſer, to be a drowning, to fall unawares into the Water and be drowned; ertrunken Land, a drowned, overflown or ſunk Country.

Erz, n. Mineral; rohes Erz aus dem Bergwerk, Oar; gediegen Erz, Metall.

Erz, vor einem Wort der Bedienung oder Würde heißt, (*archi*) arch; Erzbiſchof, an Arch-Biſhop; Erzbißthum, n. an Arch-Biſhoprick; Erzengel, an Arch-Angel; Erzherzog an Arch-Duke; Erzmarſchall, Arch-Marſhal; Erzſchatzmeiſter, Arch-Treaſurer; Erzſchenke, Arch-Cup-Bearer.

Erz, vor einem andern Wort heißt groß, great; Erzbärenhäuter, an Arch-Poltroon, arrant Daſtard; Erzböſewicht, an arrant Knave; Erzſchelm, arch-Wag or Rogue; Erznarr, a Fool with a Witneſs; Erzwucherer, an Arch-Uſurer.

Erzvater, a Patriarch.

Erübern, erübrigen, to ſpare, have reſting, ſ. erſparen.

Erwachen, to awake; erwacht, awaked, ſ. aufwachen.

Erwachſen, 1) groß werden, to grow up, become of ripe Years, be at full Growth; 2) entſtehen, to ariſe, ſpring, proceed, come forth or out of, take its Riſe or Beginning.

Erwägen, to weigh, ponder, perpend, ballance, ſcan, ſift, conſider, ſ. bedenken, nachſinnen, betrachten, unterſuchen.

Erwägen, n. Erwägung, f. the Weighing, Perpending &c. in Erwägung, in Regard, Reſpect, Conſideration.

Erwählen, ſ. erwehlen.

Erwärmen, to grow warm; erwärmen etwas, to make warm; ſich erwärmen, to grow warm, warm yourſelf; erwärmend, warming; erwärmt, made warm.

Erwärmung, f. a Making warm.

Erwarten, to expect, ſtay or wait for; erwartet, expected.

Erwar-

Erwartung, f. the Expectance or Expectation.

Erwecken, 1) vom Schlaf, to awaken, rowze, ſ. aufwecken; 2) von den Todten, to reſuſcitate from the dead; 3) erregen, to raiſe up, excite, create, occaſion, produce, bring forth, ſtir up &c.

Erwecklich, exciting, awaking, ſtirring up; erweckt, excited, awaked.

Erweckung, f. a Stirring up.

Erwehlen, to choſe, elect, pick out, make Choice of.

Erwehlen, n. Erwehlung, f. the Choiſing, Election, ſ. Wahl.

Erwehler, an Elector, a Chooſer.

Erwehnen, to mention, touch upon, ſ. berühren,; erwähnet, mentioned.

Erwehnung thun, to make Mention of.

Erwehren, (ſich) to forbear, defend or rid you from; ſich des Hungers, to have much ado to be not hungerſtarved.

Erweichen, 1) to ſoften, mollify, lenify, make ſoft; erweichend in der Arzney, mollient, lenitive; 2) rühren, bewegen, to move, touch, affect, prevail upon, appeaſe; erweicht, ſoftened, mollified.

Erweichen, n. Erweichung, f. 1) the Softning &c. 2) Appeaſing &c.

Erweiß, m. the Demonſtration, Proof, Making clear or evident, ſ. Beweiß.

Erweiſen, 1) darthun, to evidence, demonſtrate, make clear or appear, ſ. beweiſen; 2) erzeigen, Liebe, Ehre, Gunſt ꝛc. to ſhew, do, exhibit, give, yield, beſtow upon; erweißlich, demonſtrable, evidencible.

Erweiſung, f. Darthuung, the Demonſtration, Verification &c. Erzeigung, the Shewing, Rendring (of Favour &c.)

Erweitern, to make wider, enlarge, extend, ſpread further; erweitert, enlarged.

Erweiterung, f. the Extenſion, Enlargement, Amplification.

Erwerb, m. an Acquiſt.

Erwerben, to purchaſe, acquire, win, get, gain, earn; erworbenes Guth, a gotten or acquired Eſtate.

Erwerben, n. Erwerbung, the Purchaſing, Acquiſition, Getting &c.

Erwiedern, 1) wieder vergelten, to retaliate, render like for like; 2) to reply, gainſay; erwiedert, requited, returned, retaliated.

Erwiederung, f. 1) the Retaliation &c. 2) Replying &c.

Erwinden laſſen, ſ. ermangeln laſſen.

Erwiſchen, to catch, ſurpriſe, ſ. erhaſchen, ertappen.

Erwogen, pondered, perpended, ſ. erwägen.

Erworben, purchaſed, ſ. erwerben.

Erworgen, to be choaked or ſuffocated.

Erwuchern, to acquire by Uſury.

Erwünſchen, to wiſh for, deſire; erwünſcht, deſirable, wiſhed for,

Erwürgen, 1) mit dem Schwerdt, to ſlaughter, ſtab, murder, kill with a Sword; 2) mit dem Strang, to ſtrangle, choak, ſtiffle, ſmother, throttle, ſmoulter, ſuffocate; erwürgt, killed by ſtrangling.

Erwürgen, n. the Slaughtering &c. Strangling &c.

Erzehlen, to tell, relate, rehearſe, report, recount; erzehlt, told.

Erzehlung, f. a Narration, Rehearſal, Report, Narrative.

Erzeigen, 1) ſich geneigt, gütig, to ſhew yourſelf, ſ. erweiſen; 2) einen Dienſt und Gefallen, to render, ſhew, exhibit, do Service, Favour &c. erzeigt, rendered.

Erzeigung, f. the Shewing, Demonſtration, ſ. Erweiſung.

Erzeugen, (Kinder) to beget, generate, engender, procreate; erzeuget, begotten.

Erzeugung, f. the Begetting, Engendring &c.

Erziehen, to breed, educate, ſ. auferziehen.

Erziehung, f. the Breeding, Education.

Erzielen, (Kinder) erzeugen, erlangen.

Erzittern, to tremble, ſhake, make, ſhiver.

Erzitterung, f. the Trembling.

Erzogen, bred, educated, ſ. erziehen.

Erzürnen, (einen) to anger, irritate, provoke, offend one, make him angry; erzürnet, made angry, irritated.

Erzwacken, (etwas) to filch, ſnatch, ſteal cunningly.

Erzwingen, 1) etwas to force, obtain, get procure, acquire by Force or violent Means; 2) aus etwas, to make, extort, draw from a Concluſion by Force; erzwungen, got by force.

Es, it, 1) Demonſtrativum, wenn ein Subſtantivum folget) es iſt eine Frau, it is a Woman; 2) it, (das Impersonale) es ſchneyet, it ſnows; 3) gleich vor dem Verbo, wenn ein Adjectivum folget; es iſt ſchwarz, it is black; es iſt ſpäte, it is late; 4) it, das Relativum, geht es mir, give it me; 5) it, (abſolute,) für dieſes, das; es ſind meine Brüder, they are my Brothers, 6) für es giebt, da ſind, there is, there are &c. 7) es ſey denn, unleſs, except.

Eſcadre, ſ. Geſchwader; Eſcadron, ſ. Schwadron.

Eſchbaum, m. the Aſh-Tree.

Eſche, f. 1) the Aſh, (Aſh-Tree); 2) the Flower (a Fiſh).

Eſchlauch,

Eschlauch, s. Schnittlauch; Eschwurz, Bastard-Ditany.

Escorte, s. Convoy.

Esel, m. an Ass; eines Malers Esel, a Painter's Eazel; der hölzerne Esel der Soldaten, a Wooden Horse; Eselinn, n. 1) Eselsfüllen, a little or young Ass, the Colt or Fole of an Ass; 2) Mauer- oder Kellereselein, s. Asselwurm; Eseley, f. 1) Sluggishness, Lazineſs, s. Faulheit; 2) Toil, Hardship; eselhaft, like an Ass, lazy, idle, sluggish, loitering, lubberly; Eselinn, f. a She-Ass; eseln, (einen Esel heißen, to ass one, call him Ass; (sich zu eseln müssen,) to toil and moil; Eselsarbeit, Drudgery, s. Eseley; Eselsbegräbniß, an Infamous Interrment; Eselsgeschrey, the Braying of an Ass; Eselshaut, the Skin of an Ass; Eselsheu, n. Esparcet, St. Foin; Eselskopf, a Dunce, meer Ass, s. Tölpel; Eselsfürbs, a wild Cucumber; Eselstreiber, an Ass-Driver.

Espe, f. an Asp, s. Aspe, Aespenbaum.

Eß, n. the Ace; Daußeß, Dewce-Ace.

Eßbare Sachen, Eatables, s. Eßwaaren.

Esse, f. 1) zum Schmelzen, a Melting-House for Metal, 2) eine Feuereſſe, a Chimney; 3) Schmiedeesse, a Forge, s. Oesse.

Essen, n. Eating, Meat, s. Speise, Kost; vor und nach dem Essen, before and after Dinner or Supper; ein Essen, a Mess, Dish of Meat, s. Gericht; das Essen im heiligen Abendmahl, the Manducation &c.

Essen, Speise zu sich nehmen, to eat, feed; das Frühstück essen, to eat your Breakfast; esset ihr gerne fett? are you for fat? ich aß ein ganz Huhn auf, I did eat a whole Pullet; habt ihr schon gegessen? have you dined already? have you done yet with your Dinner (or Supper)?

Essenszeit, f. Dinner or Supper Time.

Essenz, f. 1) ein Wesen, Kraft, an Essence, Substance, Being. 2) distillirte Spiritus, Essences or Spirits chymically extracted.

Esser, an Eater; esserlich, inclined to eat.

Eßig, m. Vinegar; etwas in Eßig legen, to season with Vinegar, pickle.

Eßwaaren, Victuals, Kitchin-Provision, Food.

Esterich oder Estrich, n. a Pavement of Plaster, Stoke, Terras of Brick.

Etliche, some, some ones, any; etlichermaßen, somewhat, in a Manner, in some Measure, any Thing &c. etliche mahl, sometimes.

Etwa, etwan, perhaps, possibly, happily, per Adventure, s. irgend, vielleicht; 1) etwa, ohngefähr, about; 3) etwa an einem Ort, ever-where, somewhere.

Etwas, somewhat, something; etwas neues, something News; etwas Geld, some (a little) Money.

Etzen, to etch, s. ätzen.

Evangelisch, evangelical; Evangelist, an Evangelist; Evangelium, n. the Gospel, Evangel.

Euch, you.

Euer, 1) your; euer Buch, your Book; 2) yours; dieses Buch ist euer, this Book is yours, or one of yours; 3) eures Theils, for your Part; wer wird sich euer annehmen? who will take Care of you, provide for you.

Ever, m. ein Fahrzeug, auf breiten Ströhmen gebräuchlich, a Wherry-Boat. Ein Eberführer, a Wherry-Man, Waterman.

Euerthalben, s. eurenthalben; euertwegen, s. eurentwegen.

Eule, f. an Owl, Howlet, s. Nachteule, Horneule, Geißmelker, Schuhu.

Eulenspiegel, a merry Jester, pleasant Fool.

Eurenthalben, eurentwegen, for your Sake, in or on your Behalf, in Respect, Regard, Consideration of you, for you.

Eurig, der, die, das eurige, yours, your own; ich bin ganz der eurige, I am wholly (entirely) yours.

Eussern, sich entziehen, to withdraw, avoid, turn, fly from.

Eusserst, der, die, das eusserste, the utmost, most outward, extreme; das eusserste Ende, the Extremity of a Thing; die eusserste Noth, Extremity, Strait, Necessity, lowest Condition.

Euter, n. (an Kühen ꝛc.) the Udder or Tug; euterigt, s. eiterigt.

Ewig, eternal, everlasting; zu ewigen Zeiten, for ever and ever, World without End, *adv.* ewig, ewiglich, eternelly, for ever; immer und ewiglich, eternelly, s. zu ewigen Zeiten.

Ewigkeit, f. the Eternity, Everlastingness; von Ewigkeit zu Ewigkeit, nun und in alle Ewigkeit, World without End, to all Eternity.

Examiniren, to examine.

Exempel, n. an Example, Exemplar, Instance, Precedent, s. Beyspiel, Muster.

Exemplar, n. an Exemplar or Copy; ein exemplarischer Mensch, an exemplary Man; exemplarisch Leben, to live exemplarily.

Exerciren, to exercise; wohlexerciert, well exercised, well versed.

Exercitien, Exercises; Exercitienmeister, a Master of Exercises.

Expresser, (ein) an express or extraordinary Messenger.

Extract, m. an Extract, s. Auszug,

Exulant,

Exulant, s. Vertriebener.
Ey! why! ay! eh! hey! hey-ho!
Ey, (das) an Egg; ein weiches, a soft (rath) Egg; harte Eyer, poched Eggs; gerührte rear Eggs; in der Butter, buttered Eggs; frische Eyer, fresh or new-lay'd Eggs; alte Eyer, stale Eggs; faule, rotten Eggs.
Eyd, s. Eid.
Eydam, s. Eidam.
Eyder, s. Eider.
Eyja, ay ay, yea, sure, surely, yes for sooth! ay marry! Gramersy!
Eyerdotter, m. das Gelbe, vom Ey, the Yelk; eyerförmig, oval; Eyerklar, das Weiße vom Ey, the Glaire or White of an Egg; Eyerkuchen, an Omelet; Eyerschale, s. the Shell of an Egg; Eyerstock, m. the Brood or Litter in the Belly of a Hen; Eyerweiß, s. Eyerklar.
Eyland, n. an Island, s. Insul, Eylandgen, n. an Islet; Eyländer, an Islander.
Eymer, s. Eimer.
Eyß, n. Ice, s. Eiß.
Eyter, n. Matter, s. Eiter.

F.

Fabel, n. a Fable, Fiction, s. Mährlein; fabelhaft, fabulous, s. erdichtet; Fabelhanß, a Tale-Teller or Bearer, fabeln, (im Schlaf ꝛc.) to babble, tattle, prattle; das Fabeln, Raving, idle-Talking.
Fabian, s. Bavian.
Fabrick, s. a Fabric.
Fach, n. a Ray, a Space between; Fächer, little Squares, that divide a Cash or Box; ein Haus im Dach und Fach erhalten, to keep a House in good Condition; einfach, single; zweyfach, double, s. ein, zwey ꝛc.
Fachen, (in Fächer abtheilen) to separate or divide and order Places into several equal Spaces, Bayes or Squares.
Fächeln, s. fechern.
Fächlein, n. a little Bay or Square.
Fächser, m. (Senkrebe) a Provin.
Fachweise, gefächet, divided into several equal Spaces.
Facit, n. the Sum.
Fackel, s. a Link, Torch, Flamboy.
Fackeln, flatternd brennen, to burn like a Torch.
Factor, a Factor.
Factorey, s. Factory, Factorship,
Faden, m. 1) a Thread; Faden im Tuch; fadenicht Tuch, coarse Cloth, Drap. 2) ein Faden oder Klafter, a Fathom, six Foot; Holz, a Stack of Wood, a Cord of Wood; Fadenrecht herunter hangen, to hang down, right, perpendicularly.
Fagot, n. a Bassoon.
Fahen, s. fangen.
Fähig, capable, able, apt, fit; fähig machen, to enable or fit.
Fähigkeit, s. Ability, Capacity, Skill, Sufficiency.
Fahl, fallow, fallow; fahlicht, fallowish, fallowish.
Fahn oder Fahne, s. the Colours; aufm Dach, a Fane, Weather-Cock.
Fähndrich, the Ensign, Cornet.
Fahnenjunker, a Vice-Ensign.
Fähnlein, n. a Banner; ein Fähnlein, Fußknechte, a Battaillon; Reuterey, a Squadron; ein Fähnlein so man an die Mastbäume anbindet, s. Wimpel.
Fähre, Fährte, s. Ueberfahrt, a Ferry; die Fähre, das Fahrzeug, the Ferry-Boat; auf der Fähre übersetzen, to ferry over, take the Ferry-Boat.
Fahren, to fare; fahret wohl! fare well! wohl oder übel mit etwas fahren, to speed, succeed, thrive, be in a good or ill Pass; auf einem Wagen fahren, to go, (be carried) in a Waggon; in einer Kutsche, to ride in a Coach; aufm Schiffe, to ride in a Ship; ein Seefahrender, a Sea-Faring-Man; über einen Fluß fahren, to ferry over, s. überfahren; vom Lande fahren, to part from the Shore; ans Land fahren, to go to Shore; mit der Hand in den Schubsack, ins Gesicht, to slide the Hand &c. gen Himmel fahren, to ascend to Heaven; zur Höllen, to descend or go to Hell; einen übers Maul fahren, to snap one up, speak roughly to him, give him a short Answer; alles fahren lassen, to leave, forsake, abandon all; lasset sie fahren ꝛc. let them alone, fly from them; die fahrende Post, the Waggon-Post; die fahrende Habe, Moveables, s. bewegliche Güther; fahrend oder gefahren kommen, to come a riding in a Waggon or Coach.
Fahrer, m. Ostindien, a Ship bound for East-India &c.
Fährgeld, n. the Fare or Ferriage.
Fährläßig, negligent, neglectful, careless, supine; *adv.* negligently &c. Fahrläßigkeit, s. Negligence, Heedlessness, Supinity.
Fährlichkeit, Negligence, Neglect, s. Gefährlichkeit.
Fährmann, (der) the Ferry-Man.
Fahrt, (mit einem Wagen) the Carriage, Conveyance; (mit Schiffen), Navigation; die Ausfahrt, the Sailing, Setting out; die Heimfahrt, the homeward Voyage, the Returning home.
Fahrwasser, n. where Ships sail, a navigable River.

Fahrweg,

Fahrweg, m. the High-Way, common Road.
Fahrwind, m. a fair Wind.
Fahrzeug, n. a Bark, Boat, Veiſſel, Carriage.
Falb, fallow, ſ. fahl.
Falbuliren, falbeln, to plait or double up, ſ. falten.
Falbel, f. a Falbula.
Falke, m. a Faulcon, Hawk; das Falkenmännlein, a Tercel; ein Bergfalke, a Mountaneer, Rock-(Clift-) Faulcon; ein Africaniſcher, a barbary Faulcon; ein Norwegiſcher Geyerfalk, a Ger-Faulcon, Ramiglion; ein Tartar oder Wanderfalke, a Tartaret, Paſsby, Paſſenger; ein Stockfalke, a Goſs-Hawk; ein Taubenfalke, the ſhort Winged Pigeon-Faulcon; ein Neſtling, junger Falke, a Nias, Eyes, that never mewd; ein zweyjähriger, a Hawk of the firſt Coat; ein edler Falke, a Faulcon gentcel; einer von der ſchlechten Art, a Hobby; von der kleinſten, a Merlin, ſ. Schmirlein; ein Sacker, a Sacre; ein Zwitterfalke, a blew-legged Hawk; ein übelgefiederter Falke, a Faulcon ragged; einen Falken häubeln, und enthäubeln, to hood and unhood a Hawk; auf die Falkenjagd gehen, to go a Hawking; den Falken ſteigen oder fliegen laſſen, to caſt the Hawk; ein Falke der hoch flieget, a Soar-Hawk; den Falken abrichten, to make a Hawk to the Lure, to man or reclaim her; den Falken blenden, to ſeel the Hawk; einen Falken einſetzen, to mew up a Hawk; Falkenhäublein, n. the Hood or Muzzle; Falkenhäuslein, n. a Mew; Falkenklauen, the Claws, Pounces, Talons; Falkenmeiſter, the Faulkner; Falkenmiſt, the Mute or Murings; Falkenneſt, n. an Airy; Falkenriemen, Jeſſes; Falkenſchellen, Hawks-Bells; Falkenſpiel, n. the Hawking; Falkenſtange, f. a Perch; Falkenzucht, f. a Set or Caſt of Hawks; der Falkner, ſ. Falkenmeiſter; Falknerey, f. Faulconry.
Falconet, Falkenet, n. (ein kleines Feldſtück) a Faulcon, (Piece of Ordinance.)
Fall, m. a Fall, Down-Fall, Falling; zu Fall kommen, to get a Fall; zu Fall bringen, to give one the Fall; *it.* to debauch or deflower a Virgin; ein glücklicher oder trauriger Fall, a Caſe, Accident, Hap, Adventure, Hazard, ſ. Zufall; ein Todesfall, a Fall, a Death; falls, im Fall, geſetzt den Fall, if ſo, put the Caſe, it be ſo, admit or ſuppoſe it be ſo; allenfalls, auf allen Fall, at all Adventures, hap what can hap; ebenfalls, gleichfalls, likewiſe; andern oder widrigen Falls, on the Contrary or the other Side.
Fallbrücke, a draw-Bridge, ſ. Zugbrücke.
Falle, f. a Trap, Pit-Fall, Falling-Board; Falle an der Thür, the Latch of a Door, ſ. Klinker; das iſt Speck auf die Falle, this is a Lure or Bait.
Fällen, 1) Holz, to fell or cut down Trees; 2) einen fällen, to ruin, undo, overthrow, aſſaſſinate one, ſ. ſtürzen; 3) ein Wild fällen, to kill a Deer; 4) ein Urtheil, to decide, give or pronounce Sentence.
Fallen, to fall; er fiel ſo lang als er war, he fell his full Length; am Preis fallen, to fall in Price; in eine Ohnmacht, to fall into a Swoon, to ſwoon away; in Ungnade fallen, to fall into Diſgrace or under one's Diſpleaſure; auf etwas fallen, to light, pitch, fall upon a Thing; einem in die Rede fallen, to interrupt one; ſchwer oder hart fallen, to be hard or grievous; in einen Schlaf fallen, to fall a ſleep; die Flüſſe fallen ins Meer, the Rivers diſſimbogue themſelves into the Sea; durch den Korb fallen, to meet with a Refuſal, take a Denial; es iſt mir ein Fluß gefallen, I caught a Cold; die fallende Sucht, the Falling-Sickneſs.
Fallgatter, n. a Falling-Gate, Portcullis.
Fallhuth, m. Fallmütze, f. a Roller.
Fällig, hinfällig, decaying; baufällig, ruinous; erbfällig, hereditary; ſtraffällig, liable to an Amercement; gefällig als Wechſel, due, payable.
Fallement, n. a Bankrupt.
Falliren, to fail, break, turn bankrupt.
Falls, im Fall, in Caſe, ſ. Fall.
Fallſtrick, m. a Snare, Gin, Train, Decoy, Springe.
Falſch, falſe; *adv.* falſly, ſ. fälſchlich.
Fälſchen, to falſify, ſ. verfälſchen.
Falſchheit, f. Fallhood, Falſeneſs.
Fälſchlich, falſly, cheatfully &c.
Fälſchung, f. Falſifying, Counterfeiting, Forging, ſ. Verfälſchung.
Falte, f. a Plait or Fold; in die Falten legen, to fold up.
Falten, fälteln, to fold up.
Falten, (die Hände) to pray; mit gefalteten Händen, with your Hands joined.
Fältig, having ſome Folds; zwey-drey-vierfünffältig, two, three, four, fivefold.
Falzbein, n. a Folding-Stick.
Falze, f. a Notch or Jag.
Falzen, (ein Buch) to fold a Book.
Falzziegel, m. a Ridge, hollow Tile.
Familie, f. a Family.
Fang, m. a Catch; einen guten Fang thun, to get a good Catch; der Fiſchfang, the Catching of Fiſhes, Fiſhing; der Vogelfang, the Fowling, Birding; Wildfang, Killing of Deers; Windfang, a Folding-Skreen;

Skreen; Rauchfang, the Mantle-Tree of a Chimney.

Fangen, to fang, catch, seize, take, take hold of &c. gefangen, caught, apprehended, caged, imprisoned; gefangen nehmen, to captivate or inslave.

Fantasey, f. a Fancy, Fantasy, Fantasticknes, Fantasticalness.

Fantasiren, to rave, dote, be full of Freaks, Whimsies and fond Conceits.

Fantast, a fantastical Fellow, a Head troubled with Freaks; fantastisch, fantastick, fantastical.

Farbe, f. the Colour, Hue; einen mit lebendigen Farben abmahlen, to set one out in his Colours; der Sache eine Farbe anstreichen, to colour or palliate a Thing, find out a fair Pretext for it; die Farbe (im Gesicht) verändern, to colour, blush; 2) die Farbe, Färberey, a Dye-House; 3) die Farbe, das Färben, the Dye; die Farbe annehmen, to imbibe the Dye; die Farbe halten, to keep Colour or Dye; Farbballen, a Printer's Ink-Ball; Farbstein, the Ink-Block.

Färben, to dye, to colour; das Färben, die Färbung, the Dying.

Färber, m. a Dyer; Färberey, f. a Dye-House; Färberkunst, f. Färberhandwerk, the Skill of Dying; Färberkraut, n. Dyer's-Weed.

Farre, m. a Bull; ein junger, a Bullock, f. Stier.

Farrenkraut, n. Fern; Süßfarrn, Baumfarrn, f. Engelsüß; Milz- (Kraft-Nessel-) Farrn, f. Spicant; ein Ort wo Farrenkraut wächst, a Brake of Fern,

Farzen, to fart; das Farzen, the Farting.

Farzer, m. a Farter; ein farzigter Limmel, a stinking Fellow.

Fasan, m. a Pheasant; Phasanennest, a Nye of Pheasant-Powts; Fasanhabicht, m. Bawrel.

Faschinen, Fascines.

Faser, f. a Thread, String, Fibre, Filament, s. Zäserlein.

Zäserlein, n. a Filament; am Zeug, so sich fäselt, Feazings, Tufts; so am Kleid hänget, a Flue.

Fasen, fäseln, to feaze, fray, ravel out, fuzz, s. zerfasen; fasennackicht, stark-naked.

Fasericht, fasicht, fuzzing.

Faselvieh, n. a Beast kept for Breed.

Faselgeld, für einen Hengst, stallionage.

Faß, n. a Cask, Hogs-Head, Tun, Butt, Pipe (of Wine); ein kleines Faß, a Barrel, small Cask; ein Faß Bier, a Barrel of Beer; ein Faß lange Rosinen, a Barrel of Raisins of the Sun; ein Faß Butter, a Barrel or Firkin of Butter; ein Faß dicke starke Leinwand, a Fat of Dowlas; ein Faß Virginischer Toback, a Hogs-Head containing Virginia-Tobacco; ein Käsefaß, a Cheese-Fat; etwas in Fässer thun, to barrel or tun up (some liquor, Seeds, Fruits); ein Faß anzapfen, anstecken, to pierce or broach a Barrel.

Faßbinder, a Cooper, s. Böttcher; Faßboden, m. the Head, End, Bottom of a Cask, Fat; Faßdaube, a Pipe-Staff; Faßdeckel, m. the Head-Piece of a Fat; Faßgirgel, (Gurgel oder Fuge) the Croe or Notch of a Cask, where the Head-Pieces come in.

Fassen, 1) mit der Hand, to take hold, apprehend; 2) in sich fassen, to take in, contain, comprise, include, compass; 3) sich wieder fassen, to recover yourself, pluck up your Spirits, take a good Heart; 4) etwas kurz fassen, to be short, abbreviate, abridge, shorten a Thing; 5) fassen, begreifen, to conceive, perceive, comprehend, reach, penetrate; 6) sich gefaßt machen, to prepare for; sich gefaßt halten, to keep yourself ready and prepared upon the first Command; 7) etwas in Säcke fassen, to sack up Things.

Fäßlein, n. a Barrel; ein Fäßlein Sardellen, a Cade of Sprats; ein Fäßlein Anschovien, a Barrel of Anchovies &c.

Fassung, f. a Taking Hold, f. fassen.

Fast, (schier bey nahe) almost, near, well nigh, as it were, in a Manner, much about &c.

Fasten, to fast; die Fasten (Zeit) the Lent; die Frohnfasten, Quatember, quarter Fastings, Ember-Weeks; Fastenspeise, f. Lent-Provision, Lenten-Food; Fastenpredigt, f. a Lent-Sermon; Fastnacht, f. (Faßnacht) the Shrove-Tide, Shrove-Tuesday, Carnaval; Fastnacht halten, to keep Carnaval; Fastnachtslust oder Spiel, a Mascarade, Bacchus-Feast; Fast- (Buß- und Beth-) Tag, a Fasting-Day.

Faßnarr, a Masker in Shrove-Tide, Jeerer.

Faul, 1) verfault, putrid, putrified, corrupted, rotten; faules Fleisch in einer Wunde, Slough, Canker, (rotten, dead Flesh) in a Wound; 2) faul, träge, verdrossen, slothful, sluggish, idle, lazy, lusk, lither, slow; ein fauler Bärenhäuter, Bengel, fauler Schlingel, a Sluggard, Lusk, Pillow-Liar; Faulbaum, m. the Wild-Vine, Bendwith; Faulbett, n. a Pallet-Bed, Couch-Bed, (to take a Nap after Dinner).

Fäule, Fäulniß, Faulung, the Corruption, Putrefaction, Rottenes.

Faulen, to rot, corrupt, putrify, s. verfaulen; faulend, rotting.

Faulheit, f. Slothfulness, Lazines, Dulnes, Luskishnes, Sluggishnes, f. Trägheit.

Faullenzen,

Faullenzen, to be idle, play the Sluggard, loyter; faullenzend, being idle.

Faullenzer, a Lusk, Sluggard, slow-Back, lazy, slow, loitering Fellow, a Loiterer.

Faullenzerey, f. Sluggishness, Luskishness, Idleness.

Fäumen, (und schäumen) to fome and froth; das Fäumen, the Foaming.

Faumlöffel, m. a Skimmer.

Favorit, a Minion, Darling, f. Günstling.

Faust, f. the Fist; mit Fäusten schlagen, to cuff one; sich mit Fäusten schlagen, to fight at fisty-Cuffs; in die Fäuste kriegen, to grasp or catch one; so viel man mit voller Faust fassen kann, a large Grasp; etwas vor der Faust thun, to do a Thing out of Hand.

Faustdegen, m. a Dagger, f. Dolch; faustdicke, as big as one's Fist; Fausthandschuh, Mittens.

Fäustlein, Fäustchen, n. a little Fist; ins Fäustchen lachen, to laugh in your Sleeves.

Fäustling, f. Faustrohr.

Faustrecht, n. the Wreaking your ownselfby going to Club-Law with one.

Faustrohr, n. a Hand-Gun, Pop-Gun.

Fauststreich, m. a Thrust with your Fist, a Cuff, Bussiet; faustvoll, a Grasp.

Fechel, Fecher, m. a Fan.

Fecheln, fechern, to fan, winnow.

Fechser, m. a Layer of a Vine, f. Fächser.

Fechtboden, m. Fechtplatz, m. a Fencing-Place.

Fechtdegen, m. a Foil, Rapier, f. Rappier.

Fechten, 1) streiten, to fight; 2) auf dem Fechtboden fechten, to fence, to tilt with Foils; 3) fechten (betteln) gehen, to get out for to beg; das Fechten, the Fighting; ein Spiegelfechten, a Fighting in the Air.

Fechter, m. a Fighter; ein Kunstfechter, a Fencer, f. Fechtmeister; ein Klopffechter, f. Klopf; ein Fechter bey den alten Römern, a Gladiator; Fechterstreich, m. a Sword-Player's Trick or Turn.

Fechtkunst, f. the Art of Fighting or of Skirmishing; Fechtmeister, a Fencing-Master; Fechtsprung, m. a Leap backwards; Fechtschule, f. a Fencing-School.

Feder, 1) von einer Gans, Henne, Vogel, a Feather; 2) Feder auf m Huth, a Plume, a Feather, Plume of Feathers; 3) eine Feder, Schreibfeder, a Pen; eine Feder schneiden, to make or cut a Pen; eine Feder spitzen, to sharpen a Pen; die Spitze oder Spalte an einer Feder, the Nib of a Pen, f. Federspalte; etwas in die Feder fassen, to pen a Thing, couch it in writing; 4) die Feder in einem Schloß, the Spring of a Lock, f. Springfeder; Federbett, n. a Feather-Bed; Federbüchse, f. a Pen-Case, Penner, f. Pennal; Federbusch, m. a Plume of Feathers; federfüßig foot-feathered, rough-footed; federicht, full of Flues; Federkiel, m. a Quill, a Pen-Feather; Federkrieg, a Quarrel among Pen-Men; Federküssen, n. a Feather-Cushion; federleicht, as light as a Feather; Federlesen, n. viel Federlesens machen, to pick up Straws, insist upon Formalities; Federmesser, n. a Pen-Knife; Federmütze, f. a feathered Cap; Federspalte, the Slit, Cleft of a Pen; Federlein, a little Feather or Pen; Federschmücker, a Feather-Man, Feather-Maker; Federspiel, n. a Faulkner's Game, the Lure; *it.* a Shittle-Cock; Federvieh, n. Poultry, f. Geflügel; Federweiß, n. Stone-Allum, *alumen plumosum*; Federwildpret, n. Game, wild Fowls.

Fegen, to sweep, f. kehren; einen schlammichten Ort fegen, to cleanse a Sink &c. etwas vom Rost fegen, to furbish a rusty (Sword &c.); zinnerne Teller fegen, to scour Pewter-Plates; einem den Beutel fegen, to drain one's Purse.

Feger, m. a Sweeper.

Fegfeuer, n. the Purgatory.

Feghader, m. a Wiping-Clout, Maulkin, Mop.

Fegkraut, shave-Grass, Horse-Tail. f. Katzenwedel

Fegopfer, n. an Expiatory-Sacrifice.

Fegung, f. das Fegen, the Sweeping, Scouring.

Fehde, f. Gesundheitsfehde, a Certificate that you don't come from an infected Place; Fehdebrief, m. a Challenge, Cartel.

Fehl, m. a Fail, Fault, Failing, Failure, Missing, Mistake, Errour, Blunder, Oversight, f. Gebrechen, Mangel, Versehen.

Fehlbar, failing, erring.

Fehlbitte thun, to take the Foil, beg in vain.

Fehlen, 1) irren, to err, be out, mistake, judge amiss; des Ziels, rechten Wegs, to miss the Mark, the right Way &c. f. fehl schlagen; 2) mangeln, to fail, want, be missing &c. lacking, wanting, be behind or resting yet &c. es fehlte nicht viel, so hätte es sein Leben gekostet, he had like to have been killed, he was like to be killed, (within a little of being killed) a little more and he had been killed; es kann nicht fehlen, es muß so gehen, it can not chuse but fare so; was fehlet euch? what ails you? es fehlt mir immer was? I am ever ailing somewhat, I want ever something.

Fehler, m. a Fault, f. Fehl; einen Fehler begehen, to commit a Fault.

Fehlgehen, to miss the Way, be misled, or out of the Way.

Fehlschlagen, to fail or miss in your Striking, Beating; Cutting; es wird ihm fehl schlagen, he will miss his Aim, or fail in his Hope, miscarry, not succeed

Fehlschießen, einen Fehlschuß thun, to shoot amiss, miss the Mark.

Fehltritt, a false Step, Treading amiss.

Fehlwurf, m. a Throw amiss.

Fehlzielen, to aim amiss.

Feig, faint-hearted, heartless, timorous, shy, dejected, daunted, cowardly; eine feige Memme, a Poltroon, Coward, whitelivered Fellow, an abject Spirit, Dastard; einen feig machen, to discourage or dishearten one, s. verzagt.

Feigbohnen, Lupins.

Feige, f. a Fig; Feigenbaum, m. a Fig-Tree; Feigenblätter, Fig-Tree-Leaves; Feigen-Schnepfe, f. the Fig-Pecker; Feigwarze, f. Piles, Emrods; Feigwarzkraut, Fig-Wort, Pile-Wort, the little Celandine; groß Feigwarzkraut, Water-Betony.

Feigheit, f. Faintheartedness, Cowardliness, s. Zaghaftigkeit, Furchtsamkeit.

Feil, (zu verkaufen) to be sold; feil biethen, feil haben, to offer or expose to Sale; ist diese Waare feil? is this Commodity to be sold?

Feile, f. the File; eines Hufschmids Feile, a Farrier's Rape.

Feilen, to File; Feilenhauer, a File-Maker; Feilenstiel, m. the Handle of a File; Feilstaub, m. Feilspäne, Filings, File-Dust; Feilstock, m. the Vice, Vice-Chops.

Feilschen, to cheapen, ask the Price of a Thing; lange stehen und feilschen, to stand haggling, s. knickern; Feilscher, Cheapener; Feilschen, n. Feilschung, f. the Cheapening.

Fein, fine, s. schön, artig, hübsch, sauber; fein rein Gold, pure, fine, right Gold; das feinste Gold, Gold of four and twenty Carats; fein Mehl, Flower; ein feiner Mensch, a fine-spun Gentleman; feine Gaben, fine, rare natural Parts or Endowments; feine Sitten, good Manners; fein bald, quickly; wie fein habt ihrs gethan! how finely have you done it; ihr seyd fein nicht wieder kommen, you are not return'd as you said you would!

Feind, m. an Enemy, Fiend, Foe, Adversary; der böse Feind, the Hater of Mankind, s. Satan; ein geschworner Feind, a sworn Enemy; ein abgesagter Feind, a mortal, irreconciliable Enemy; ein Todfeind, a Capital Enemy.

Feind seyn, to hate; einem spinnenfeind seyn, to hate one mortally.

Feindlich, hostile, adverse, unfriendly; *adv.* in a hostile Manner.

Feindschaft, f. Enmity.

Feindselig enemy-like, hostile, spite-ful, hate-ful, disdainful &c.

Feindseligkeit, f. Animosity, Morosity, Inhumanity, Hostility, Spitefulness.

Feine, (die) Feinheit, Feinigkeit, the Fineness.

Feist, fat, s. fett; der feiste Darm, the fat Gut; feist machen, to fatten; feist werden, to grow fat.

Feisten, to foist or fizzle.

Feivel, (Krankheit der Pferde) the Vives.

Felch, m. (ein Seefisch) the Mullet.

Feld, n. the Field; ein flaches oder ebenes Feld, Blachfeld, a Flat, Campain, Plain, open Field; Brachfeld, fallow-Ground; über Feld reisen, to go a Voyage; über die Felder gehen, to cross the Fields; zu Felde gehen, to take the Field; zu Felde blasen, to sound Allarum; zu Felde liegen, to keep the Field; eine Armee ins Feld stellen, to raise an Army and lead it into the Field; das Feld behalten, to win the Field, remain Master of it, carry the Day, get the better on't; den Feind aus dem Feld schlagen, to beat up the Enemy's Quarters and chase him.

Feldarbeit, Feldbau, s. Ackerbau; Feldbett, n. a Canopy-Bed; Feldbinde, f. a Scarf; Feldgeschrey, the Out-Cry of Soldiers, the Signal; Feldgrill, f. a Cricket; Feldhauptmann, a Captain in an Army; Feldherr, the General or Commander of an Army; Feldhuhn, n. a Partridge; *it.* a Wood-Cock, Snite; Feldkümmel, m. wild running Betony, s. Quendel; Feldlager, n. a Camp, s. Lager; Feldlerche, f. a Field-Lark; Feldmark, Feldmarkung, Limits, Bounds; Feldmarschall, a Camp-Marshal; Feldmesser, a Land-Meater, Surveyor or Measurer of Land; Feldmeßkunst, f. Geometry; Feldobrister, a Colonel; Feldotter, f. an Asp or Aspick; Feldprediger, a Preacher in an Army; Feldrose, f. a wild Rose; Feldschanze, f. a Redoubt; Feldscheerer, a Barber or Surgeon in an Army; Feldschlacht, f. a Battle, Fight; Feldschlange, f. a Culverin; Feldstück, n. a Field-Piece; *it.* a military Piece on the Trumpet; ein Feldstücklein blasen, to sound on the Trumpet; Feldung, f. the Quantity of a Field comprehend in a Square &c. Feldwebel, the Provost, Marshal; Feldwehr, f. an Intrenchment &c. Feldweg, m. (Weg übers Feld) a Way over the Field; Feldwegs, n. a Furlong; Feldzeichen, n. a Scarf or any other Token to know your own People by; Feldzeugmeister, the great Master of the Ordinance; Feldzug m. a Campaine, Expedition.

Felge, (am Rad) a Jaunt, Felly, Fellow for a Wheel; Felgenhauer, a Felly-Maker.

Fell, n. the Fell, Skin; das Fell über die Ohren ziehen, to flea or skin one, ſ. Balg, Haut; ein Fell mit der Wolle, a dry Fell, Pelt in the Wool, a Fleece; ein Lammsfell mit der Wolle, a Budge, Lambs-Furr; bunte Felle, Furrs, ſ. Rauchwerk.

Felleiſen, n. a Cap-Caſe, Wallet, Port-Mantle, Poke, Pouch, Bag for Travellers.

Fels, m. a Rock; ein Fels im Meer, a Cliff; ein gäher Fels, a ſteep Rock; felſenhart, as hard as a Rock; Felſenſteine, quarry-ſtones; felſicht, rocky, full of Rocks.

Felucke, f. a Felucca (Italian Boat).

Fench oder Fennich, Panick, ſ. Heidelfennich.

Fenchel, m. Fennel.

Fenſter, n. a Window, Windore; ein Schößchen oder Flügel von einem Fenſter, a Caſement; ein Schiebefenſter, a Saſh-Window; ein Gitterfenſter, a Lattice; ein Fenſter mit eiſernen Stangen, an Iron-grated Window; ein blindes Fenſter, a falſe or painted Window; Fenſtergitter, n. the Lattice or Trellis for a Window; Fenſterglas, n. the Glaſſings of a Window; Fenſterhacken, m. the Snacket; Fenſterladen, m. the Shutter, Caſement; Fenſterlein, Fenſterchen, n. a little Saſh-or Shove-Window; Fenſterpfoſte, f. a Window-Poſt; Fenſterrähme, m. the Frame for a Window; Fenſterraute, f. a glaſſy Square or Pane; Fenſterſcheibe, f. a glaſſy Roundle.

Ferchenbaum, m. the Pine-Tree, ſ. Zirbelbaum.

Ferkel, n. Ferklein, a Pig; ein ganz junges, a Farrow.

Ferkeln, junge Ferklein werfen, to farrow, to pig, bring forth Pigs; Ferkleinfüße, Pettitoes, Pigs-Feet; ein Wurf Ferklein, a Litter of Pigs; Ferkleinzucht, a Rearing of young Shotes.

Ferg, Ueberführer, a Ferry-Man; Fergeld, ſ. Fähre.

Fern, far; von ferne, a far off, aloof off; ferne Länder, far diſtant or remote Countries, ſ. entlegen; das ſey ferne! far be it &c. ſo ferne als, as far as; noch ferner, yet farther; an den fernſten Oertern; in the furtheſt Parts.

Fernabuck, (Holz) Fernambuck-Wood.

Ferne, f. a far Diſtance.

Ferner, farther, further, ſ. weiter, über das, benebſt ꝛc.

Fernglas, n. a Proſpective-Glaſs.

Fernig, ferniger Wein, Wine of the laſt Year; ferniges Obſt, Fruits of the Year paſſed.

Ferniß, Varniſh, ſ. Firniß.

Ferſe, f. the Heel, Ankle; Ferſengeld geben, to betake yourſelf to your Heels, ſhew a fair Pair of Heels, ſ. ausreißen.

Fertig, 1) bereit, ready; fertig machen, to prepare, make or get ready, dreſſed, done, at Hand; fertig ſeyn damit, to have done with, have finiſhed it; 2) fertig, geſchwind, prompt, promptly, quick, faſt, readily, expeditely.

Fertigen, to diſpatch a Thing, ſ. fertig machen, verfertigen.

Fertigkeit, f. Readineſs, Activity, Agility, Promptneſs, Dexterity, Quickneſs, Forwardneſs &c. eine beſondere Fertigkeit in einer Sache, a Habitude, peculiar Knack in a Matter; die Fertigkeit, (Schlipferkeit) der Zunge, the Glibneſs, (Nimbleneſs) of the Tongue.

Feſſel, f. die Feſſeln, Eiſen und Bande, Fetters; einem Feſſel anlegen, to put one in Fetters.

Feſſeln, to fetter; einen an Händen feſſeln, to ſhackle one.

Feſt, n. Feſt oder Feyertag, m. a Feaſt, holy Day; ein Freudenfeſt, a Feſtival, ſ. Freuden ꝛc.

Feſt, (ſtark) faſt, firm, ſolid, hard; feſt und unbeweglich, firm, ſteadfaſt, unſhaken, conſtant, ſure &c. das feſte Land, the Main or Continent; ein feſter Ort, a Strong-Hold; einen Ort feſt machen, to fortify, ſ. befeſtigen; nagelfeſt, nailed-up; niethfeſt, faſt rivetted; eiſenfeſt, ſtrong as Iron; etwas feſt machen, to faſten, make faſt; ſich feſt ſetzen, to ſettle, fix a ſure Place to live in; feſt binden, to tie faſt or right; feſt aneinander kleben, to ſtick cloſe together; feſt ſchlafen, to be faſt a ſleep.

Feſtabend, m. der heil. Abend, ſo vor einem hohen Feſte hergehet, the Vigil or Eve of a Feaſt.

Feſte, f. 1) des Himmels, the Sky, the Firmament, ſ. Veſte; 2) die Feſte, oder Feſtigkeit, the Faſtneſs, Solidity, Strength, Cloſeneſs, Firmneſs, Stedfaſtneſs, Durableneſs, Conſtancy.

Feſtiglich, firmly, ſolidly, ſoundly, ſurely.

Feſtkleid, n. a feſtival Habit, ſ. Feyerkleid.

Feſttag, m. a Holy Day, a Feſtival, ſolemn-Feaſt, ſ. Feyertag.

Feſtung, f. a Fort, Fortreſs, ſtrong Hold, a fortifyed Place; Feſtungsbau, m. Fortification.

Feſtzeit, f. feſtival Days.

Fett, fat; fett machen, to fatten, ſ. maſten; fett gemacht oder mit Fett geſchmieret, greaſy.

Fett, (das) the Fat, Greaſe, ſ. das Fette.

Fette, (das) Fatneſs, ſ. Fettigkeit.

Fettflecken, m. a Spot of Greaſe.
Fette Henne, the Herb Orpine or Livelong, ſ. Donnerbohnen.
Fetter Wanſt, Dickbauch, a big (gore, Paunch, punch) Belly, ſ. Schmeerbauch; fetticht, greaſy.
Fettigkeit, f. Fatneſs, Bigneſs, Corpulency; das Fettigkeit in ſich hat, unctuous; Fettigkeit des Erdreichs, Fatneſs, Fertility, Fruitfulneſs of Soil; Fettzeug, n. allerhand fette Sachen, fat or greaſy Things.
Fetze, m. a Tatter, Rag, ſ. Lappen, alter Haber.
Fetzen, to flaſh, mangle, ſ. zerfetzen.
Feucht, moiſt, humid, wet, damp; feuchter Natur, of a phlegmatic, pituitous, wateriſh, humid Complexion.
Feuchten, to wet, moiſten, humect ſome Thing, ſ. wäſſern, einweichen, befeuchten.
Feuchtigkeit, f. Wetneſs, Moiſture, Moiſtneſs, Humidity, Dampneſs; die natürliche Feuchtigkeit in Leibern, the radical Humidity; die Feuchtigkeiten in menſchlichen Leibern, the Humours; Feuchtigkeit im Diſtilliren, Flegm.
Feuer, n. Fire; Feuer machen, to light or kindle; das Feuer ſchüren, to ſtir the Fire, add Fuel to it, make it to burn bright; Feuer geben, los feuern, to fire a Gun; gebt Feuer! give Fire! das erſte Feuer aushalten, to abide the firſt Charge; Feuer einlegen, to put, throw, caſt in burning Materials for to ſet a Houſe or Place on Fire; er iſt voller Feuer, hat viel Feuer, he is full of Fire, Mettle, Livelineſs, Courage; das Feuer der Andacht, Liebe ꝛc. the Flame of Devotion &c. Feuerbaak, m. Fire-Beacon, ſ. Warte; Feuerbock, m. a Dog, Andiron; Feuereiſen, n. an Andiron; ein kleines, a Creeper; Feueremmer, a leather-Bucket; Feuerfunke, m. a Spark or Sparkle of Fire; Feuerglocke, f. the Alarum-Bell; Feuerherd, m. the Hearth.
Feuria, firy, fiery.
Feuerkäfer, m. a Glow-Worm; Feuerkugel, f. a Fire-Ball, Bomb, Grenado; Feuerlein, Feuerchen, n. a little Fire; Feuermäur f. the Shaft of a Chimney, ſ. Schorſtein; Feuermäurkehr, a Chimney-Sweeper; Feuermorſer, m. a Mortar-Piece; Feuerofen, m. a Stove, Furnace; Feuerpfanne, 1) das Eſſen zu wärmen, a Chafing-Diſh; 2) zu räuchern, a Cenſer, Perfuming Pan; 3) an einer Flinte, the Fire Pan of a Gun; Feuerrohr, n. a Fire-Arm, Hand-Gun; Feuerſchaden, m. a Damage cauſed by Fire; Feuerſchaufel, f. Fire-Shovel; feuerſcheu, fearful of, or ſhunning the Fire; Feuerſchirm, m. a Fire-Pan, a Skreen; Feuersbrunſt, f. a Conflagration, great Burning; Feuersgefahr, f. Feuersnoth, Danger or Hazard of being fired; Feuerſpritze, a great Syringe for Quenching the Fire; Feuerſtätte, f. the Hearth-Place; Feuerſtock, m. a Poker; Feuerſtein, m. Flint-Stone; Feuerſtrahl, m. a Flaſh of Fire; Feuerſtürze, f. a Cover; Feuerthurm, m. Feuerwarte, f. a Beacon; Feuerwerk, (Kunſt- oder Luſtfeuer) a Fire-Work; Feuerwerker, an Engineer, Fire-Worker; Feuerzange, f. a Pair of Fire-Tongs; Feuerzeichen, a Prodigy, Fore-Token of Fire; Feuerzeug, n. a Tinder-Box, Steel-Box; feuren, (auf die Feinde) to fire upon; mit Holz oder Stroh feuren, to uſe Wood and ſtraw for Fuel; es feuret mir das ganze Geſicht, my Face is fiery red all over.
Feuern, to fire, give Fire, make Fire; losfeuern, to diſcharge the Gun.
Feuria, (entflammet) fiery, ardent, inflamed; feurigen hitzigen Gemüths, fiery, hot, haſty, paſſionate.
Feyer, (die) the Celebration or Keeping a holy Day.
Feyerabend, m. the Leaving of Working; Feyerabend machen, to finiſh your Taſk and leave off Working.
Feyerkleid, n. a feſtival Raiment or Habit.
Feyerlich, ſolemn; feyerlich begehen, to ſolemnize, celebrate, keep a holy Day.
Feyern, 1) nicht arbeiten, to do no Work; 2) feyerlich begehen, to keep the Sabbath or a holy Day.
Feyertag, m. a holy Day; Feyertage in Schulen und Gerichten, Vacation, Vacancies.
Feyren, to keep holy, ſ. feyern.
Fibel, f. Abc-Tafel, a Horn-Book, Alphabet-Table, Battledoor, Chriſt-Croſs-Row.
Fichte, f. (der Fichtenbaum) m. the Pine (Tree); eine zahme Fichte, ſ. Zirbelbaum; Fichtenbreter, oder Dielen, Pine-Boards; Fichtenholz, Pine; Fichtennuß, a Pine-Apple, ſ. Tannzapfe; Fichtenwald, m. a Pine-Grove, Foreſt.
Ficke, f. a Pocket, ſ. Schiebſack, Taſche; fickfacken, to make Intrigues; er iſt ein rechter Fickfacker, he is an Arch-Intriguer; er hat eine Fickmühle, he has two Strings to his Bow.
Ficken, (mit Ruthen ſtreichen) to whip.
Fieber, n. a Feaver, Ague; ein anhaltendes, a continual or hectic Feaver; ein abwechſelndes, an intermitting Feaver (by Fits); ein tägliches, 3, 4tägiges, a quotidian, tertian, quartan Ague; ein hitziges, a Calenture, burning Feaver; fieberhaft, fieberiſch, aguiſh, feaveriſh; Fieberkraut, ſ. Tauſendgüldenkraut; it. Mutterkraut;

Fieberlein, an Ague of no Conſequence; Fieberpulver, n. Ague-Powder; Fieberſchauer, m. a Shivering or Shaking Fit of an Ague.

Fiedel, oder Fidel, f. a Fiddle, ſ. Geige; Fidelbogen, m. a Fidle-Stick; fiedeln, to fiddle, play upon the Fiddle; Fiedler, Fidelmann, a Fidler.

Fiedern, (einen Pfeil) to feather a Bolt; gefiedert, feathered; einem die Bolzen fiedern, to feather the Bolts for one.

Figur, f. a Figure, Faſhion, Shape; Figuralmuſik, a Concert of Muſick.

Figürlich, figurative, typical, tropical.

Filial, n. a Village belonging to the Pariſh-Church, an Out-Pariſh, a Second-Church, Under-Parochial-Church.

Filtriren, to filter, ſtrain through (a Paper &c.); Filtrirſack, m. a filtring-Bag.

Filtriren, n. the Filtration, Tranſcolation.

Filz, m. 1) zu Hüthen, Felt; 2) Filz, Auspußer, a Rebuke, Reprimand, Check, ſ. Verweis, 3) ein karger Filz, a Pinch-Penny, Niggard, a meer Hunks, ſordid Miſer, ſ. Knicker, Geizhals, Lauſer.

Filzen, ſ. ausfilzen, ausmachen, ausſchelten; Filzerey, f. Niggardlineſs, Sordidneſs, ſ. Kargheit; Filzhuth, m. a Felt-Hat; filzig oder filzicht, 1) as Courſe as Felt; 2) niggardly, ſordid, ſtingy.

Filzigkeit, f. 1) a Felt-like Courſeneſs; 2) extraordinary Niggardlineſs or Sordidneſs.

Filzkraut, ſ. Flachsdotter.

Filzlaus, f. a Felt-or Crab-Louſe; Filzſchuh, Shoes made of Felt; Filztuch, n. very courſe Cloth made of Hair or Felt.

Finanzen, (Weſen) n. Finanzerey, Uſury, Raking and Scraping together, ſ. Schinderey.

Finke, m. a Finch.

Finkenhabicht, m. a Sparrow-Hawk, ſ. Sperber.

Findelhaus, (ein) a Houſe where Foundlings are trained up; Findelkind, n. ſ. Findling.

Finden, to find, meet with, ſ. antreffen; ſich in etwas finden, to comprehend, perceive, underſtand a Thing.

Findling, m. a Foundling, an expoſed Child, Brungin.

Finger, m. the Finger; auf den Fingern herſagen, to have a Thing at your Finger's End; durch die Finger ſehen, to connive at, overlook, wink at; auf die Finger klopfen, to clip one's Wings, check him; einem fleißig auf die Finger ſehen, to have a ſtrict Eye upon one, watch his Water; mit Fingern zeigen, to point unto; aus den Fingern ſaugen, to forge a Thing, have it by Forgery.

Fingerhuth, m. a Thimble; (Kraut) the blue Bell-Flower, called *Canterbury*-Bells.

Fingerlein, Fingerchen, n. a little Finger.

Fingerling, m. a Finger-Stall, ſ. Däumling.

Fingern, to finger, (handle a Lute &c.) play upon it.

Fingerring, m. a Finger-Ring; Fingers breit, (lang) of a Finger's Breadth, (Length).

Finne, f. a Pimple or Speckle in the Face or other Parts; finnicht, full of Pimples or Speckles.

Finnland, n. Finnland; ein Finne, Finnländer, a Native of Finnland.

Finſter, dark, tenebrous, gloomy, obſcure.

Finſterlings, (finden, etwas) to find a Thing in the dark or in Darkneſs.

Finſterniß, f. Darkneſs, Tenebroſity, Gloomineſs, Obſcurity; Finſterniß an der Sonne oder Mond, an Eclipſe.

Finte, n. a Feint (in Fencing); *it.* a Wile, Guile, cunning Trick, Subtility.

Firmament, n. the Firmament, Sky, ſ. die Veſte.

Firmung, oder Firmlung, f. the Confirmation.

Firlfanz, m. a Hocus Pocus, Drollery, Juggling Tricks.

Firner, (Wein) Wine of the Year paſſed.

Firnig, (Obſt) Fruits of the laſt Year, ſ. fernig.

Firniß, m. Varniſh, Gloſſing.

Fiſcal, m. an Attorney or Sergeant at Law.

Fiſch, m. a Fiſh; Fiſche fangen, to take or catch Fiſhes; Fiſche ſieden, to boil Fiſhes; Fiſche braten, to broil or roaſt Fiſhes; Fiſche backen, to fry Fiſhes; einen Fiſch ſchüppen und ausnehmen, to ſcale and draw a Fiſh; Fiſche einmachen, to marinate Fiſhes; es ſind faule Fiſche, it is a foul Play or Pretence.

Fiſchangel, f. an Angle to fiſh with; Fiſchaar, m. the Oſpery.

Fiſchbein, n. Whale-Bones; ungeſchnitten Fiſchbein, (Barden) Whale Fins; das Blackfiſchbein, (in Apothecken) the Cuttle-Bone, Os Sepiæ.

Fiſchbrühe, f. Fiſh-Sauce.

Fiſchbrut, f. Fiſh-Brood or Spawners.

Fiſchen, to fiſh; im Trüben fiſchen, to fiſh in troubled Waters.

Fiſcher, a Fiſher, Fiſherman.

Fiſcherey, f. the Fiſhery, Art of Fiſhing.

Fiſchergarn, n. a Sweep or Drag-Net, a Sean; Fiſcherkahn, m. a Fiſher-Boat; Fiſchercreuß, a Leap or Weal to take Fiſhes in, a Junket of Wickers put in the Ground under Water; Fiſcherzeug, n. a Fiſhers Nets, Stalkers, Lines &c. Fiſchfang, m. the

Fiſhing, Catching, Taking of Fiſhes; Fiſchfloſſen, ſ. Floßfedern; Fiſchgräte, f. a Fiſh-Bone; Fiſchhalter, (Kaſten, Trog) a Cauf, Fiſh-Trunk (or Trough) a Cheſt, or Stew to keep Fiſhes in; Fiſchhame, m. a Fiſhing-Net or Yarn; Fiſchhändler, a Fiſh-Monger.

Fiſchicht, fiſhy.

Fiſchkeſſel, m. a Fiſh-Pan; Fiſchköder, m. a Bait for Fiſhes; Fiſchkorb, m. ſ. Fiſcherreuß; Fiſchleich, f. Spawn or Fry of Fiſhes; Fiſchleim, m. Glue made of Fiſh-Skins; Fiſchlein, Fiſchgen, n. a little Fiſh; Fiſchmarkt, m. the Fiſh-Market; Fiſchmaul, n. one that loves to eat Fiſh; Fiſchmilch, the ſoft Row in Male-Fiſhes; Fiſchohren, Fiſh-Ears; Fiſchotter, f. a Water-Otter.

Fiſchreicher See, a fiſhy Lake, a Lake full of Fiſhes.

Fiſchrogen, m. the Row in female Fiſhes; Fiſchſchuppen, Scales of Fiſhes; Fiſchtrog, n. a Fiſh-Trough or Trunk; Fiſchtuber, m. a Fiſh-Tub; Fiſchzug, m. a Draught or Catching of Fiſhes.

Fiſel, m. the Prick, Taſe or Pintle (a Man's Yard), ſ. Ruthe.

Fiſpern, to whiſper, ſ. fiſpern.

Fiſt, (ein heimlicher Streicher) a Foiſt, Fizzle.

Fiſtel, f. (Geſchwär) a Fiſtula, deep Sore or Ulcer.

Fiſten, (einen Fiſt ſchleichen laſſen) to foiſt or fizzle.

Fiſter, a Foiſter, Fizzler.

Fiſtuliren, to warble, ſing with a quavering Voice.

Fitſcheln, to rub to and fro, as a looſe String &c.

Fittig, m. the Wing, ſ. Flügel; ein Fittich von einem Rock, Mantel ꝛc. a Lap, Lappet, Flappet of a Coat or Cloak.

Fitzen, (in einander) to intangle.

Fix, (und fertig) fixed, firm, quick, habile, prompt, apt, ſpeedy, expedit &c.

Fixſtern, m. fixed-Star.

Flach, flat, plain, level, even, ſ. eben, platt; ein wenig flach, flattiſh; ein flaches Feld, a flat (plain, open) Field, Champain; die flache Hand, the Palm (Ball or Hollow) of the Hand.

Fläche, f. (eines Feldes) the Flatneſs of Ground; des Erdbodens, the Superficies; eines Degens ꝛc. the flat Side of a Sword &c.

Flächen, flach machen, to flat, make flat, even, level.

Flächmeſſung, die Kunſt die Flächen oder ebenen Boden zu meſſen, Planimetry.

Flache Naſe, a Flat-Noſe.

Flächlings, flatly.

Flachs, m. Flax; Flachs raufen, to pluck up your Flax; Flachs riffeln, blauen, brechen, ſchwingen, hecheln, ſpinnen, to peel, beat, break, brake, comb or hatchel, ſpin your Flax; Flachsader, f. a Tendon, Tender, Nerve, ſ. Flechſe, Senn- oder Spannader; Flachsbreche, f. a Brake for Flax; Flachsdotter, 1) Leindotter, the Herb Baſtard yellow Flax; 2) Flachsſeiden, Dodder, Wood-Bine, With-Wind, ſ. Filzkraut; Flachsfink, ſ. Hänfling; Flachshechel, f. a Flax-Comb.

Flächſen, (Garn ꝛc.) flaxen (Yarn); Flachskraut, Toad-Flax, Flax-Weed, ſ. Frauenflachs; Flachswerrig, the Hards of Flax, the Tow.

Flackern, (als ein Licht im Wind) to flare; flackern oder flattern, to flicker or flutter.

Flade, m. a Flawn; ein Honigfladen, a Honey-Comb; ein Butterflade, a Cuſtard; ein Kuhflade, ſ. Kuh ꝛc.

Flagge, f. the Flag; die Flagge aufſtecken, to ſet up the Flag; die Flagge ſtreichen, to ſtrike the Flag; die Flagge wehen laſſen, to let play and diſplay your Flag.

Flamme, f. a Flame; eine lodernde Flamme, a Flaſh of Fire.

Flämmen, (durchs Feuer ziehen und verſengen) to paſs through the Flame &c.

Flammen, to flame; flammicht, flaming, flamy, in a Flame; it. flamed, flamingly, ſ. geflammet.

Flämmlein, m. a little Flame.

Flanke, f. (Seite) the Flank or Side; dem Feind in die Flanken gehen, to ſet upon the Enemy in the Flank.

Flankiren, to attack, canonade in the Flank.

Flandern, Flandres.

Flanel, m. Flannel.

Flaſche, f. a Flaſk, Flagon, Bottle; eine Windflaſche, (Plaudertaſche) a Flaſh.

Flaſchenfutter, n. a Flaſket, Caſe of Flaſks.

Fläſchlein, Fälſchgen, n. a Bottle, little Flaſk.

Flattern, to flicker or flutter.

Flattergeiſt, m. a fanatical, fantaſtical, whimſical, rambling, roving, ſick-brained Fellow, a Weather-Cock.

Flattiren, to flatter, ſ. ſchmeicheln.

Flechſe, f. a Tendon, Sinew, Bender; flechſicht, voller Flechſen, full of Tendons, Sinews & Ligatures.

Flechtband, n. a Woman's Head-Band, Hair-Lace or Fillet.

Flechte, f. (1. von Haaren) a Treſs, Braid, Plait, Lock (of Hair), ſ. Haarzopf; 2) von Weidenruthen, a Fleak or Hurdle, ſ. Hürde; 3) eine

3) eine Flechte im Gesicht, a Tetter, Morphew, Dry-Scab, s. Zittermahl.

Flechten, (1. die Haare) to braid, plait, twist, bemat the Hair; ein geflochtener Korb, a Wicker-Basket; ein geflochtener Zaun, a wattled Wall, a Hedge like Hurdles; 2) sich in fremde Händel flechten, to engage, imbark, meddle with a strange Affair; das Flechten, the Braiding.

Flechterinn, f. a Woman that plaits, weaves or tresses Hair for Periwigs, or that dresses other Women's Head.

Fleck, m. (1. Mackel) a Spot, Blot, Stain, Speck, Speckle, Pimple; Flecken im Gesicht, s. Sommerflecken, Mutterflecken; ein Fleck im Auge, a Haw in the Eye; Fleck im Kleide, (ingleichen an der Ehre) a Blur, Blot, Stain, Blemish, s. Schandfleck; 2) ein Fleck zum Flicken, ein Flickfleck, a Patch, Botch, Piece of Cloth &c. ein Brustfleck, a Stomacher, s. Brustlatz; ein Schurzfleck, an Apron.

Fleckfieber, n. a spotted Feaver, the Purple.

Fleckkugel, f. a Soap Ball to take out the Spots of a Cloth.

Flecken, (der) a Borough, Village, Market-Place; ein Flecken Land, a Tract, Part, Piece of Ground.

Flecken, 1) Flecken machen, to spot, stain, spoil a Cloth; 2) Flecken annehmen, fleckicht werden, to take Blurs, grow speckled.

Fleckicht, spotted, stained, dirtied; buntfleckicht, fleckt, speckeld.

Fleckkein, Fleckchen, n. 1) a Speckle, little Speck, Spot or Stain; 2) Schminkfleckchen, Patches; 3) Fleckkein von seidenen, wöllenen &c. Zeugen, Shreds or Cuttings of any Stuff &c.

Fledermaus, f. a Bat, Flittermouse, Rere-Mouse.

Fledermisch, m. a Goose Wing used instead of a Whisk.

Flegel, m. a Flail, s. Dreschflegel; ein grober Flegel, a Churl, Kern, Hoydon, Clown, a rude, rustical-Fellow.

Flegeley, f. Clownishness, Boorishness, ill Manners; flegelhaft, flegelicht, rude, uncivil, clownish, unpolish'd, ill-manner'd; flegeln, Flegeley begehen, to act or behave one'sself clownishly &c.

Flehen, to supplicate, intread, beg, beseech most humbly; das Flehen, fervent Prayers and Supplications, s. bitten; flehend, oder flehendlich bitten, to pray, beg, request, supplicate humbly, instantly, earnestly or with Tears.

Fleisch, n. Fleish; Rind- Kalb- Lamm- Schöpsen- Schweinefleisch, Beef, Veal, Lamb, Mutton, Pork; geränchert Fleisch, smoaked Pork; gesotten, gebraten, gedämpftes, gehacktes Fleisch, boiled, rost, stewed, minced Meat; sein Fleisch kreuzigen, sammt den Lüsten und Begierden, to mortify, crucify, smother, stifle, supplant, suppress your Flesh and Blood with its Lusts and Desires; Fleischbank, f. a Butcher's Stall; die Fleischbänke, the Shambles; Fleischbrühe, f. Broth; fleischern, of Flesh; Fleischer, Fleischhauer, Fleischhacker, a Butcher, s. Metzger; fleischicht, fleischig, fleshy, brawny, fat, plump, big, gross, corpulent, full of Flesh; Fleischigkeit, f. Fleshiness, Brawniness &c. Fleischkammer, f. the Lardery, Buttery, s. Speisekammer; Fleischeslust, f. carnal Lust, Pleasure of the Flesh; fleischfarb, Flesh-coloured; Fleischfresser, a great Eater of Flesh; fleischfreßige Thiere, Animals that feed upon other Animals Flesh.

Fleischlich, fleshly, carnal; fleischlich gesinnet, fleshly minded; eine fleischlich erkennen, to know a Woman carnally, to lye with her; Fleischlichkeit, f. Fleshliness, Carnality, Sensuality.

Fleischmade, f. a Mite; Fleischmaus, f. a Muscle in the Flesh; Fleischmarkt, m. die Fleischhalle, oder Scharre, the Shambles, Flesh-Market, s. Fleischbänke; Fleischspeise, f. Meat or Flesh; Fleischsuppe, a Soop, Pottage, s. Fleischbrühe; Fleischtopf, (Hafen, Kessel) a Flesh-Pot or Kettle; Fleischzeit, f. da man Fleisch essen darf, the Time when it is permitted to eat Flesh.

Fleiß, m. Diligence, Industry, Industriousness, Sedulity, Study, Activity, Assiduity, Application, Exactness, Carefulness; mit Fleiß, purposely, designedly, advisedly, on Purpose; Fleiß anwenden, to use Diligence, to do a Thing with Application; allen Fleiß an etwas wenden, to make it your Study or Business.

Fleißig, diligent, industrious, sedulous, assiduous, sollicitous; fleißig, fleißiglich, diligently &c. fleißig studiren, to ply Books, study hard or close; fleißig zuhören, to hear attentively; fleißig behalten, to retain carefully; fleißig bethen, to pray incessantly; fleißig bitten, to beseech instantly, fleißig betrachten, to consider narrowly, accurately &c.

Flemmen, (sich) to make a wry Mouth at the Eating of something bitter.

Flennen, to weep, s. greinen, weinen.

Fletschen, (sich) to set your Arms a Kembow.

Flicken, to patch, botch, piece, mend, repair; etwas liederlich zusammen flicken, to bungle a Thing, hoble it over; das Flicken, the Patching &c.

Flicker, a Patcher, Botcher, Bungler.

Flickerey, f. Bungling.

Flickerinn, f. a Patchereſs, Patchſter, Botchereſs, Botcheſter.

Flickfleck, m. a Patch, ſ. Fleck.

Flickwerk, n. Fragment, Imperfection, ſ. Flickerey.

Flickwort, n. a Word put in Stead of an other, a Botch.

Flieder, m. Dwarf-Elder, ſ. Niederholder.

Fliege, f. a Fly; eine Roß- oder Miſtfliege, Kuhſchmeiße, a Dung (Gad-Ox-Dun-) Fly; eine Schmeißfliege, Blauarſch, a Lady-Cow; Spaniſche Fliegen, Cantharides, Bluſter-Flies; von Fliegen beſchmiſſen, Fly-blown.

Fliegen, to fly; hoch fliegen, to ſoar, fly high; hinweg fliegen, to fly away, wing it away; es flog mir ins Geſicht, it flew into my Face; der Vogel iſt davon geflogen, the Bird hath taken Wing.

Fliegenfänger, a Fly-Catcher; Fliegendreck, m. a Fly-Blot; Fliegen- oder Mückengarn, n. a Sort of Cloth or Net-Work laid on Horſes to keep Flies from them; Fliegenklatſche, ſ. Fliegenklappe, a Fly-Flap; Fliegenſchnapper, m. a Gnat-Snapper; Fliegenſchmeiße oder Scheiße, ſ. Fliegendreck; Fliegenſchrank, m. a Ward-Meat; Fliegenſchwamm, m. a Toad-Stool; Fliegenwedel, m. a Flip-Flap or Fan for Flies.

Fliehen, die Flucht nehmen, oder ergreifen, flüchtig werden, to flee, run away; er flohe vor mir, he fled before me, he eſchewd &c. did avoid me; ich habe jederzeit böſe Geſellſchaft geflohen, I have always ſhunn d or fled bad Company, ſ. entfliehen; fleuch oder fliehe vor der Sünde, als vor eine Schlange, flee from Sin as from a Serpent.

Fliehender, a Fugitive, ſ. Flüchtling.

Fließ, n. (Lammsfell in der Wolle) a Fleece; ein Ritter vom güldenen Fließ, a Knight of the Golden Fleece.

Fließen, to flow; ganz ſachte und ſanft fließen, to glide ſmoothly; heraus fließend, wallend, (als Blut) to guſh out; langſam als Harz oder Gummi aus Bäumen, to run, drop, trickle down, diſtill out; herabfließen, (als Thränen) to trickle down; die Elbe fließet (oder ergießet ſich) in die Nordſee, the Elbe diſimbogues it ſelf into the North-Sea; ein fließend Geſchwär, a running Sore; eine fließende Schreibart, a flowing, fluent, ſmooth Stile; fließend Waſſer, running Water, ſ. Flußwaſſer; da Fließen der Rede, the Glibneſs, Fluency Delivery of Speech; die Zeit fließet dahin, Time is fleeting, ſ. flüchtig.

Fliete, (ein Laßeiſen vor die Pferde) a Lance for Horſes.

Flimmern, ſ. ſchimmern.

Flink (*vulgo*) poliſhed, bright; flink Gewehr, bright and ſure Fire Arms; ein flinker Jüngling, a Spark, Beau, pretty, handſom, briſk Youth.

Flinken, flinkern, to ſhine, glitter, gliſter, ſparkle; flinkende Waffen, bright, ſhining, glittering Arms; flinkernde Augen, ſparkling Eyes, ſ. funkelnde.

Flinter, ſ. Flitter.

Flinte, f. a light (Hand) Gun, Pop-Gun, Arquebuſs, Fuſee, Fire-Arm; eine Vogelflinte, a Fowling-Piece; Flintenſchloß, n. the Fire-Lock of an Arquebuſs; Flintenſtein, m. a Flint.

Fliſpeln oder fliſtern, in die Ohren, to whiſper in one's Ears; Fliſperer, a Whiſperer, ſ. Ohrenbläſer.

Flitſchbogen, m. a Flitch-Bow; Flitſchpfeil, m. a Fletch, Dart or Arrow.

Flitter, m. Flitterlein, n. (ein kleines, dünnes, rundes Blättlein vom geſchlagenen Metall, mit einem Löchlein in der Mitte, a Spangle.

Flittergold, n. Tinſel, Leaf-Braſs; Flitterhaube, f. a Coif with Spangles; Flittermuff, m. a Lady's Muff with Spangles.

Flock, Flocke, m. a Flock; Flockwolle, f. Wool in Flocks; Schneeflocke, n. Flake.

Flockenbett, n. a Flock-Bed.

Floge, (ich) I did fly, ſ. fliegen.

Floh, m. a Flea; Flohbiß oder Stich, m. a Flea-Bite; flohen, die Flöh abnehmen, ſ. abflöhen, to rid from Fleas; Flöhfleck, m. a little Spot of a Flea-Bite; flohig, voller Flöhe, full of Fleas; Flohkraut, n. Arſe-Smart, Culrage, ſ. Waſſerpfeffer; Flohſaamen, m. Flea-Wort.

Flohr, m. 1) von Seide, Tiffany, Gawze; krauſer Flohr, Crape, ſ. Krepp; 2) im Flor ſeyn, to flow riſh; 3) das Flohr, (Stück Lands) ſ. Fluhr, Flohrband, Tiffany or Gawze-Ribbon; Floretband, n. Ferret-Ribbon; Floretſeide, f. Floret, Ferret or Flurt.

Floß, n. (ein Floß Zimmerholz oder Breter) a Float (of Timber or Boards); Floßbrücke, f. a Float-Bridge.

Flöße, (die) the Place where Wood is floating.

Floßen, (Holz) to float, drive upon the Water; Arzney in den Mund, to inſtill Phyſick, ſ. einflößen.

Floßfeder, f. a Fin.

Flöß-

Flößholz, n. Floatage, Wood floating down the River.

Floßseide, f. rohe Seide, Orsoy or raw-Silk.

Flöte, f. a Flute, Pipe or Fife; auf der Flöte spielen, to pipe, play upon the Flute.

Flotschen, (die Zähne heraus) to shew your Teeth like a Dog, to grin.

Flott seyn, (floß seyn, nicht am Grunde sitzen) to be a float.

Flotte, f. a Fleet, f. Schiffflotte.

Fluch, m. a Curse, Malediction, Imprecation.

Fluchen, to curse, f. schwören.

Flucher, m. a Swearer, one that curses.

Fluchs, stracks, in Eil, presently, instantly, in Haste.

Flucht, f. the Flight; die Flucht ergreifen oder nehmen, to flee, flinch; sich auf die Flucht begeben, to betake yourself to your Heels, make your Escape; in die Flucht schlagen, to beat, rout, chase, pursue the Enemy.

Flüchten, to fleet or remove from your Place to an other.

Flüchtig, fleeting, swift, passing by; flüchtig werden, to fly, become fugitive; ein flüchtiger, (Soldat) a Fugitive, Deserter, Runaway from his Colours, f. Flüchtling; flüchtig über ein Ding hinfahren, to handle a Thing slightly, lightly, superficially, carelessly, whisk away; flüchtig, (als Spiritus) volatile; flüchtig machen, to volatilize; ein flüchtiges Gemüth, a fickle, light, inconstant Mind; flüchtig und nichtig, aerial, transitory, f. vergänglich.

Flüchtigkeit, f. the Fleeting, Volubility, Volatility.

Flüchtling, m. a Refugee; *it.* a Fugitive, Vagabond.

Flück seyn, flück werden, (Federn und Flügel bekommen) to be fledged, feathered and winged, sufficiently grown (ripe), to become fledged; Vögel, die noch nicht flück seyn, callow Birds, that are not yet fledged.

Flug, m. the Flight; ein Flug Vögel, a Flight, Company or Brood of Birds; ein Flug Wachteln, Rebhühner, a Bevy of Quails, a Covey of Partridges; ein Vogel im Flug, a Bird in its Flight, or upon the Wings.

Flügel, m. a Wing; die Flügel beschneiden, to clip the Wings; die Flügel hängen, to be Crest-fallen; ein Flügel an einer Thür, Fenster &c. one Half of a Folding Door or of a two-leaved Window; ein Flügel an einem Kleide, a Lap, Lappet, Flapper of a Garment; ein Flügel an einer Windmühle, one flying Part of a Wind-Mill.

Fluhr, f. n. 1) der ebene Boden in einem Hause, the Floor; 2) eines Dorfs, the Common Plot of Ground belonging to a Village; Fluhrschütze, m. the Ranger, Forester, f. Forster.

Fluntschen, f. lächeln.

Fluß, m. a River; ein gewaltiger Fluß, f. Strohm; ein Fluß Metall, a Lump melted Metal; der Fluß an einem Diamant, the Water of a Diamand; ein Fluß des Haupts, Brust &c. a Catarrh or Rheum; ein Schlagfluß, f. Schlag &c. Flußfisch, m. a fresh Water-Fish, River-Fish; Flußpulver, n. Powder against the Catarrhs; Flußwasser, n. River-Water.

Flüßig, fluid; flüßige Sachen, Liquors.

Flüßigkeit, f. the Fluidity, Fluidness.

Flüßlein, n. a little Brook, Rivulet.

Fluth, f. a Flood or Flood, a Deluge, f. Wasserfluth; eine Landfluth, f. Ueberschwemmung; Ebbe und Fluth, Ebb and Flood, Ebbing and Flowing, the Flux and Reflux of a River, the Falling and Rising of the Water; die volle Fluth, wenn der Mond neu oder voll ist, the Spring-Tide; die kleine Fluth, wenn der Mond in den Viertheln ist, the Neap-Tide, dead Neep, low Tide; mit der Fluth fahren, to take the Tide, go with it, to tide it.

Fluthen, fluth seyn, fluth werden, to be or grow flood; es fluthet schon, the Tide or Flood begins.

Focke, f. the Fore-Sail.

Fockemast, m. the Fore-Mast.

Fohle, n. f. Füllen.

Fohlen, (ein Füllen werfen) to fole.

Fohre, f. a Trout, f. Forelle.

Folge, f. the Consequence, Sequel; die Folge, so man aus etwas herausziehet, the Inference, Conclusion; zu Folge dessen, in Pursuance of that, by Consequence &c.

Folge leisten, to follow, be obedient.

Folgen, to follow; folgend, following; folgendermaßen, in the following Manner; dieß folget von sich selbst, this follows of Course; folgends, f. folglich, ferner.

Folger, a Follower, f. Nachfolger.

Folgerey, f. an Inference, Consequence invented at Pleasure.

Folgern, to argue, infer, draw or gather a Consequence or Conclusion; falsch folgern, to play the Sophister.

Folglich, consequentially, consequently, accordingly, by Consequence.

Folgsam, obedient, willing to follow.

Folgung, f. the Following.

Foliant, ein Buch in Folio, a Folio-Book; ein Narr in Folio, an arrant Fool.

Folie,

Folie, f. (das Blättlein, so die Goldschmiede unter einen Edelstein legen) the Foil.

Folter, f. the Torture; auf die Folter spannen oder legen, to put to the Rack; Folterbank, f. the Rack; Folterer, a Torturer, Tormenter, Crack-Rope.

Foltern, to torture, torment, s. martern.

Fontaine, f. a Fountain.

Fontanell, n. a Fontahal, Issue, Cautere.

Fontansche, f. Fontange, s. Kopfzierde, Haube.

Foppen, to fop, jeer, banter, s. veriren, aufziehen.

Fopperey, f. Foppery.

Foppische Rede, a foppish Discourse.

Fordere, (der) the first, fore-most.

Forderer, a Furtherer, s. Beförderer.

Forderer, a Demander, Pretendent; ein grober Forderer, a Dun; ein Forderer im Gericht, a Plaintiff, Petitioner.

Förderlich seyn, to further, be helpful, assistant &c.

Fördern, to further, s. befördern, beschleunigen.

Fordern, to demand, ask, require, postulate, s. begehren; einen vor die Klinge fordern, to defy, challenge one to fight a Duel, s. herausfordern; einen fordern lassen, to send one a Call; etwas fordern, to call for (Drink, Meat &c.)

Förderlich, without Delay.

Förderst, der, die, das Förderste, the foremost, first.

Fördertheil, n. the foremost Part; (am Haupt), the Fore-Part of the Head; Förderthür, f. the Fore-Door, s. vorder.

Förderung, f. a Demand, Claim, Postulation; eine gewaltsame, an Exaction, Extortion; eine Rechtsforderung, an Action, Suit at Law.

Fore, Forelle, f. a Trout, a Grey; eine Lachsforelle, a Salmon-Trout; eine Goldforelle, a yellow Trout; eine Wald- oder Bachforelle, a black-Trout.

Förenbaum, m. die weiße Tanne, the Fir-Tree.

Förenholz, Fir-Timber, s. Kienholz.

Form, f. a Form, s. Gestalt; 1) eine Form zum Gießen, a Mould; etwas in eine andere Form gießen, to mould an other Figure; 2) eine Form, wornach etwas soll gemacht werden, a set Form, Scheme, Model, Pattern, s. Muster; Form oder Richtschnur, a Form, Rule, Fashion; 3) Form, worüber man Hüthe oder Strümpfe spannet, a Block.

Format, m. (eines Buchs) the Size of a Book either in folio or in quarto, Octavo or duodecimo.

Formel, oder Formul, f. (ein Formular, Aufsatz, Entwurf, Vorschrift) a Form, set Form, Precedent, Draught, Formality &c.

Formen, formen, to model or fashion.

Formiren, to form, frame, shape, modify, mould, figure; die Streitfrage recht formiren oder einrichten, to state the Question; sich einen Begriff von etwas formiren, to frame a Design; eine Schrift formiren, to draw up a Writing.

Formirung, f. the Forming, Formation, Framing, s. Bildung, Gestaltung, Einrichtung.

Förmig, fashionable, proportionable; einförmig, uniform; gleichförmig, s. gleich &c.

Förmlich, orderly, in good Form, Proportion, Shape; eine förmliche Rede, a formal, set Speech; ein förmliches Gebäu, a symmetrical Building; ein förmliches Kleid, a fashionable Suit of Cloth; *adv.* formally, neatly, elegantly &c.

Förmlichkeit, f. the Fashion, Proportionableness, Symmetry &c.

Formschneider, m. a Form-Cutter.

Formul, f. Formular, n. s. Formel.

Formung, f. s. Formirung.

Forn, fornen an, before, from the very Beginning, s. vorn.

Forn, m. (ein Fisch) Chub, s. Gobe, Kobe, Stinz.

Forschen, to search, seek, inquire, s. erforschen, nachforschen; das Forschen, s. Erforschung.

Forscher, a Searcher, Seeker &c. Erforschung, f. a Search, Inquiry, Indagation.

Forst, m. (Wald) a Forest.

Förster, m. a Forester; Forstmeister, a chief Justice in Eyre; Forstknecht, Forsthüter, a Keeper or Warder of a Forest, s. Wildner; Forstordnung, f. Forest-Laws or Ordinance; Forstrecht, Forstgericht, m. the Court of Justice in Eyre of the Forest; Forstziegeln, Top-Tiles.

Fort! auf! up! up! rise! fort, weg! away! go! out with you! get you gone! fort! nun, fort! machet fort! come on! come along! come to an End! let's go; alle mein Geld ist fort, all my Money is gone, spent, lost; fort und fort, ever and anon, continually; also fort, by and by, immediately; und so fort, and so forth or further.

Fortan, forthin, förter, onward, further, here-after, afterwards, hence-forth &c. s. hinfort, hinführo.

Fortarbeiten, to continue, pursue prosecute your Work, carry it on, go on with or forward in it.

Fortbringen, to carry along with you.

Fort-

Forteilen, to haſten away, make Haſte.
Fortfahren, (1. weiter fahren) to further your Way, ride on, drive on; 2) weiter gehen, to continue, go on, purſue a Diſcourſe &c.
Fortführen, (1. einen) to carry or lead one away, ſ. wegführen; 2) einen Bau fortführen, to continue or carry on a Building: ſeinen Staat fortführen, to bear up or hold out your ſumptuous Way of Living.
Fortgang, m. the Progreſs, Succeſs, Speed, Forwardneſs, Proceeding, Advancement.
Fortgehen, to go further, go on, proceed, advance; glücklich fort oder vor ſich gehen, to ſpeed, take Effect, ſucceed, thrive, advance, ſ. von ſtatten gehen, gelingen.
Forthelfen, 1) einem zur Flucht beförderlich ſeyn, to further, aid, help, aſſiſt one to make his Eſcape; 2) einem forthelfen, auf m Wege, in ſeiner Nahrung, Studiren ꝛc. to further one in his Way, in Getting his Livelyhood, promote his Learning; 3) einem aus dieſer Welt forthelfen, vom Brod helfen, to diſpatch one out of the Way, to haſten his Death.
Forthin, hence forth, ſ. hinführo.
Fortification, f. Fortification.
Fortificiren, to fortify, ſ. befeſtigen.
Fortjagen, to chaſe away.
Fortkommen, to go on, paſs on, proceed, advance, get forward; ich kann nicht fortkommen, I come ſhort of; ich kann nicht mehr fortkommen, (wegen Alters) I cann't ſtir as I uſed formerly; in der Welt fortkommen, to make your Fortune in the World.
Fortkommen können, to be able to proceed or go on.
Fortkriechen, to get forward by Creeping.
Fortlaufen, to run away, to run on, continue your Courſe.
Fortlernen, to go forward in learning; to thrive or advance in it.
Fortleſen, to read further, to continue your Reading.
Fortmachen, 1) ein Ende machen, to make an End; 2) ſich fortmachen, to make away, be packing, get away.
Fortpacken, ſich, to retire, withdraw; packet euch fort! get you gone! out with you!
Fortpflanzen, to propagate, encreaſe, ſpread abroad.
Fortpflanzung, f. the Propagation, Multiplication.
Fortprügeln, to make one find his Legs.
Fortreiſen, 1) to go away, depart, ſ. abreiſen; 2) die Reiſe fortſetzen, to continue, ſet forth your yourney, forward it, travel further or along.
Fortreiten, to ride on or further.
Fortrücken, to remove forward, advance.
Fortſchicken, ſ. fortſenden.
Fortſchieben, to ſhove, puſh, thruſt along or forward.
Forſchiffen, ſo ſail along.
Fortſchleichen, to ſlink, ſlip, ſteal away.
Fortſchreiben, to write further, go on Writing.
Fortſchreiten, to go, ſtep, paſs on or forward, advance, proceed.
Fortſenden, to ſend away, forward, diſpatch, convey.
Fortſendung, f. the Sending away, Forwarding &c.
Fortſetzen, 1) etwas, to remove a Thing from its Place; 2) to continue, proſecute, purſue, carry on.
Fortſetzung, f. 1) the Removing of a Thing; 2) the Continuance, Continuation, Proſecution, Purſuance &c.
Fortſpielen, to play further.
Fortſtoßen, to thruſt forwards, jog on.
Forttreiben, to drive, edge, put forward.
Fort und fort, ever and anon, continually.
Fortwachſen, to grow or wax; to increaſe.
Fortwähren, to continue, laſt; fortwachſen, to grow or wax, increaſe.
Fortwandern, to walk forward.
Fortwälzen, to roll, wallow, tumble forward.
Fortweiſen, to ſhew one the Way, to bid him go further.
Fortwollen, to intend, have a Mind to go.
Fortziehen, to depart, change or remove your Dwelling Place; *it.* to march or travel further.
Fourage, f. Forrage, ſ. Fütterung.
Fourragiren, to forrage.
Fourrier, a Fourier, ſ. Quartiermeiſter.
Fraaß oder Fraß, m. a Glutton, Gormandizer, greedy Eater.
Fracht, f. the Fraight or Freight; Landfracht, the Fare, Portage, Carriage, Cartage; Frachtbrief, m. the Bill of Lading, of Carriage or Conveyance.
Fracturſchrift, f. a Writing with great Characters.
Frage, f. a Queſtion, Query, Interrogation; eine Frage thun, to make a Demand, aſk a Queſtion; peinliche Frage, the Rack, Torture; gerichtliche Fragen, Interrogatories; eine Streitfrage, a Controverſy; eine Hauptfrage, the chief Matter in Queſtion.
Fragen, to aſk, interrogate, inquire nach etwas fragen, to inquire after, for, about ſome-

something; nichts darnach fragen, to care not for; ich frage nicht ein Haar darnach, I don't care a Pin, Straw or Rush for it.

Fragstück, n. a Query, Proposition, s. Frage.

Fragweis, by Way of Interrogation.

Fragzeichen, n. the Sign of Interrogation.

Franciscaner, Franciscanerinn, a Franciscan (Friar or Nun).

Frank und frey seyn, to be free and frank.

Franke, (ein) a Frank.

Frankenland, n. Franken-Land; Frankenwein, m. Wine of Frankenland.

Frankfurt, n. Frankfort.

Frankfurter Messe, f. the Frankfort-Fair.

Fränkische Kreis, (der) the Frankish Circle.

Frankreich, n. France.

Franze, f. a Fringe; mit Franzen besetzen, to fringe, border with Fringes.

Franzenhandschuh, fringed Gloves.

Franzos, (ein) a French-Man; der Franzos, the French King.

Franzosen, (die) 1) the French; 2) the French-Forces; 3) the French Pox, foul Disease; Franzosenholz, m. Lignum sanctum, Quaiacum.

Franzbrandwein, French-Brandy.

Franzgeld, n. French-Money.

Französigt, infected with the French Pox.

Franzosisch, French, of France; franzosisch gesinnet, der es mit Frankreich hält, Frenchify'd.

Franzwein, m. French-Wine; rother, Claret.

Fraß, (der) s. Fresserey; 2) ein Fraß, s. Frass, Vielfraß; 3) er fraß, he did eat, s. fressen.

Fräsle, (die) the Chops; einen in die Fräsle schlagen, to give one a Dash in the Teeth, or a Flap on the Chops.

Fratt, (wund) fret or galled in the Skin; sich fratt reiten, to lose Leather in Riding, when the Skin frets.

Fratze, m. an Impertinence, Sottishness; Fratzen, idle Stories, silly Things, Trifles, Toys.

Frau, (die) Frauensperson, a Woman; die Frauen, Weiber, the female Sex; meine Ehefrau, my Wife; Hausfrau, Huswife; eine Frau nehmen, to take a Wife, s. heyrathen; Herr und Frau, the Master and the Mistress; der Haushert und die Hausfrau, Hauswirth und Hauswirthinn, the Land-lord and the Land-Lady; eine vornehme Frau, a Lady, (of Quality) Gentle-Woman; unsere liebe Frau, our Lady, the Virgin Mary; zu unserer lieben Frauen, Saint Mary's Church; Gnädige Frau, Ew. Gnaden, your Ladyship; die Königinn, unsere gnädigste und hochgebiethende Frau, the Queen our most gracious and sovereign Lady; was beliebt der Frau, (der Jungfrau) (what's) your Pleasure? Madam! (or Mistress!) Frau Anna oder Hanna, was wollt ihr? Mistress Anna or Jane, what would you have?

Frauen Bettstroh, (unserer lieben) our Lady's Bed-Straw.

Frauenbruder, (ein) a Carmelite-Friar wearing Shoes.

Frauen-Distel, Marian- oder Vieh-Distel, weiße Weg-Distel, Saint Mary's Thistle.

Frauenei§, n. Icing-Glass, Talk; Frauenflachs, Flaxweed, Toad-Flax; Frauenhaar, the Herb Maiden Hair; Frauenhandschuh, the Herb Fox-Gloves, our Lady's Gloves; Frauenliebe, s. the Love of Women; Frauenmantel, Alchimilla, our Lady's Mantle, Pa-de-lion; Frauenbalsam, the Herb Cost-Mary; Frauenvolk, s. Frauenzimmer; Frauenweise, the Manner of Women.

Frauenzimmer, n. the Female Sex, Women, Ladies; ein Frauenzimmer, a Woman or Lady; das Frauenzimmer am Türkischen Hofe, the Seraglio; Frauenzimmerschneider, a Woman's-Taylor.

Fräulein, a young Lady; ein Männlein und ein Fräulein, a Male and Female.

Frech, impudent, shameless, bold, insolent, temerarious, daring, fool-hardy, undiscreet, flut ht, saucy, rash, malapert; *adv.* impudently &c.

Frechheit, f. Impudence, Shamlessness, Boldness, Insolency, Temerity, Fool-hardiness &c.

Fregatte, f. (Klein Schiff) a Frigat.

Freisamkraut, s. Dreyfaltigkeitsblumen; it. Ohnblatt.

Fremd, strange, foreign, outlandish, extraneous; das kommt mir fremd für, this seems strange, surprising, wonderful to me, I think it strange, I do strange at it, look strange upon it; fremd Guth, another Man's Possession; ein fremder Besitzer, an Alien, Aliant; sich in fremde Händel mischen, to meddle with other Folks Businesses.

Fremde (die) strange or foreign Countries; in der Fremde, abroad, in foreign Countries.

Fremder, m. a Stranger, Foreigner.

Fremdling, m. a Stranger, Passenger, Pilgrim.

Fressen, to eat greedily, hungrily, ravenously, to ravin, devour; fressen und saufen, to riot, gormandize; dem Vieh zu fressen geben, to feed the Cattle, give 'em their Provender or Food; er frißt wie ein Drescher, wie ein Wolf, he eats like a Thresher (Farmer, Wolf), von Löwen gefressen, devoured by Lions; von Motten gefressen, Moth-eaten; das war mir ein gefun-

den

den Freſſen, that's a Thing I could wiſh; in ſich freſſen, to bear, put up, ſtifle (a Reſentment); er hat den Narren an ihr gefreſſen, he is fond of that Wench, ſmitten, charmed, inamoured, bewitched of her, over Head and Ears in Love with her; freſſend, als Zeit, Roſt, Schärfe, Scheidewaſſer ꝛc. eating, etching, corroſive, conſuming.

eſſer, a Glutton, Gormandizer, Devourer, great Feeder.

eſſerey, Riotouſneſs, Banqueting, Gluttony.

eßfieber, n. an Ague ariſing from a glutted Stomach; Freßglocke, f. a Bell that's rung to call People to Table.

eßig, gluttonous, greedy, riotous; mottenfreßig, moth-eaten; Freßigkeit, f. Freßbegierde, Freßſucht, the greedy Worm, hungry Evil, canine Appetite.

eßtrog, a Manger or Trough to feed Swine &c.

aßwanſt, a Glutton, greedy Eater, Devourer, ſ. Freſſer.

etzen, to feed a young Bird.

evel, m. a frivolous Act, Temerity, Petulancy, Outrage, Inſolency, meer Malice, prepoſterous Enterpriſe.

eveler, m. a frivolous, over-bold, temerarious, inſolent, petulant, prepoſterous, wicked Man, Breaker, Transgreſſor, Infringer of the Laws.

evelhaft, freventlich, frivolous, frivoulſly, temerarious, temeriouſly &c.

evelmuth, m. a frivolous Mind, meer Malice and Inſolence.

eveln, Frevel begehen, to offer Violence, to inſult, outrage, attempt, incroach upon one's Right, Reputation &c.

evelthat, a frivolous Fact, ſ. Frevel.

evelzunge, f. a frivolous Slanderer or Backbiter.

eude, f. Joy, Mirth, Gladneſs, Joyfulneſs, Rejoicing, ſ. Vergnügen; voller Freuden ſeyn, to be overjoy'd, joyful, raviſhed, tranſported with Joy; er iſt ganz entzückt vor Freuden, his Heart is ready to leap into his Mouth; mit Freuden, joyfully, gladly; Freude und Kurzweil, Merriment and Sport; Freude an einem erleben, to live to ſee one raiſed to Honour or happily ſettled in the World; Freudenbezeugung, f. a Rejoicing, Utterance, Expreſſion, Shew, Teſtifying of Joy; Freudenfeſt, n. a Feſtivity, ſolemn Rejoycing; Freudenfeuer, n. a Bon-Fire, Freudengeſchrey, a Shout, Acclamation, Jubilation, Huzza; Freudentag, m. a feſtival or genial Day; freudenvoll, full of Joy, joyful.

Freudig, glad, joyous, cheerful, merry, gay, blithſom, ſ. fröhlich; *adv.* joyfully.

Freudigkeit, f. Joyfulneſs, Gladneſs, Cheerfulneſs, Mirth, ſ. Fröhlichkeit.

Freuen, (ſich) to rejoice, be merry or glad; ſich über eines andern Unglück freuen, to delight in other Peoples Misfortune.

Freund, m. a Friend; Freunde, (Blutsfreunde) ſ. Anverwandte.

Freundinn, a She-Friend.

Freundlich, friendly, amiably, courteous, lovely, kindly &c.

Freundlichkeit, f. Friendlineſs, Amiableneſs, Amability, Lovelineſs, Kindneſs, Affability, Humanity, Courteouſneſs, Sweetneſs &c.

Freundſchaft, f. 1) Bekanntſchaft, Friendſhip, Amity, ſ. Vertraulichkeit: 2) Gefälligkeit, Kindneſs, Affection; thut (erweiſt) mir die Freundſchaft, pray do me that Favour! 3) Conſanguinity, Kindred by Blood, ſ. Anverwandſchaft, Blutsfreundſchaft.

Freundſtück, n. a friendly Turn, good Turn, Favour.

Frey, 1) niemand unterworfen, free, frank, at Liberty, clear; 2) offen, auf freyen Feld, in open Field; auf freyer Straße, in the very Streets; 3) umſonſt, freye Stube, freyen Tiſch haben, to have free Quarters, free Coſt, ſ. Freytiſch; 4) frey, frech, too free, hardy, bold, keen, light-hearted, impudent; 5) frey und ledig, ſingle, unmarried, not tied to a Wife; 6) frey heraus, freely, frankly, plainly, openly; frey machen, to ſet free or at Liberty, redeem, reſcue, deliver from Bondage, ſ. befreyen; freyausgehen, to come off ſcot-free, go out unpuniſhed.

Frey-Acker, m. das freye Feld, the Common.

Freybeuter, a Free-Booter, Bukaneer.

Freybriefe, m. Freyheitsbrief, a Chaſter.

Freydenker, a Free-Thinker.

Freyen, 1) um eine werben oder anhalten, to court a Woman, to woo, make Love to one; 2) eine freyen, to marry one, ſ. heyrathen, ehlichen.

Freyen-Künſte, (die) the Liberal Arts, the Study of Humanity.

Freyer, m. 1) a Wooer, Suitor, one that courts a Maid in Order to marry her; 2) ein freyer Menſch, *a*) one that is free; *b*) one that is free born or a Freeman; *c*) a Batchelour, an unmarried Man.

Freyerey, f. Courtſhip, Wooing.

Freyer Wille, m. Free-Will.

Freyfrau, a Baroneſs; eine gebohrne Freyinn von ꝛc. born a Baroneſs of &c.

Freygeben, to give one his Liberty, infranchise him.

Freygebig, liberal, free, generous; freygebig mittheilen, to give freely, liberally, bountifully.

Freygebigkeit, f. Liberality, Bounty, Generosity.

Freygebohren, free-born.

Freygehalten, scot-free.

Freygeist, m. a Libertine.

Freygelassener, an infranchised or free made Man.

Freyguth, (ein) a Frank-Farm, clear Estate.

Freyhalten, (einen) to pay for another, pay his Share or Scot.

Freyheit, f. Liberty, Freedom; herausgenommene, angemaßte, Licentiousness, Latitude, Exorbitancy; Freyheitsort, m. s. Freystait; Freyheitsbrief, a Charter, Patent, Freyheiten, Privileges; Freyheit von Auflagen, Franchise, Immunity, Exemption; eine Stadt bey ihren Freyheiten erhalten, to maintain the Charter of a Town; Freyheit nehmen, to take Liberty, make bold; Freyheit lassen oder geben, to leave, give Liberty or Freedom; der sich zu viel Freyheit heraus nimmt, a Libertine, licentious Fellow.

Freyherr, a Baron, Baronet; Freyherrschaft, f. freyherrlicher Sitz, a Barony, Seignory, Lordship, Domain, Mannor.

Freylassen, to release, set at Liberty, s. freygeben; Freylassung, f. Manumission or Setting free.

Freylehn, n. a Free-Hold or Tenure, Frank-Fee.

Freylich, surely, sure enough, assuredly, indeed; ja, freylich, yes forsooth, to be sure, sure enough.

Freymachen, to make free.

Freymüthig, frank, free, easy; *adv.* freely, frankly &c.

Freymüthigkeit, f. Frankness, Openess, Easiness, Unaffectedness, Plainess.

Freysaß, (ein) a Free-Man.

Freysprechen, to absolve, s. lossprechen.

Freystadt, f. a free City.

Freystatt, f. an Asyle, Place of Refuge.

Freystätte, f. a freed Stool, freed Place.

Freystehen, to be permitted, left to your free Will and Pleasure.

Freystellen, to leave a Thing to one's Choice and Pleasure.

Freytag, m. Friday.

Freytisch, m. a Free-Table.

Freytgehen, (auf die) to go a wooing, s. freyen.

Frey Volk, freye Leute, free Folks or People.

Freywerber, s. Freyer.

Freywillig, voluntary, spontaneous; freywillig geben, to give freely, voluntarily, spontaneously, of one's own Accord.

Freywilliger, (ein) beym Feldzuge, a Volonteer.

Freywilligkeit, f. Voluntariness, Spontaneousness &c.

Freyzettel, n. a Cocket.

Fricassee, f. a Fricassee.

Friede, m. Peace; Fried ernährt, Unfried verzehrt, Concord gathers, Discord likes Dilapidation; vom Frieden handeln, to treat about Peace; Frieden machen, treffen, schließen, den Frieden wieder herstellen, to restore, re-establish, settle again the Peace, to make Peace; zufrieden seyn, to be content, satisfied; zufrieden stellen, to satisfy, humour, please, content one; zufrieden lassen, to let one alone, at Rest, quiet, undisturbed; innerlicher Friede des Gemüths, Tranquillity, Quietness of Mind; friedebrüchig werden, to break the Peace; Friedefürst, the Prince of Peace; Friedemacher, a Peace-Maker; Friedensbothe, one that brings the News of Peace made; Friedensbruch, m. a Breach or Rupture of Peace; Friedensschluß, m. Pacification, Treaty of Peace; Friedenstöhrer, a Trouble-Feast, Perturbator, Disturber; Friedenszeiten, (zu) in Time of Peace; friedfertig, friedliebend, peaceable, inclined to Peace, loving Peace; *adv.* peaceably; Friedfertigkeit, f. Peaceableness, Inclination to and Love of Peace.

Friedlich, s. friedfertig.

Friedsam, peaceful, quiet, inoffensive, easy, humane; *adv.* peacefully &c. Friedsamkeit, Friedseligkeit, f. Peacefulness, Love of Quiet, Rest and Tranquillity.

Frieren, 1) selbst, to freeze (frize) or chill; mich freuert (besser mich frieret,) oder es frieret mich, daß mir die Haut schauert, I chatter, shudder, quake, shiver for Cold; ich bin halb erfrohren, (halb todt vor Kälte) I am almost chill or even starved with Cold; mich frieret am ganzen Leibe, I freeze or chill over all my Body: 2) es frieren, to freeze, congele, freeze up; es frieret, it freezes; gefroren Wasser, froze Water, s. Eiß

Frieß, m. (krauser Boy) Freeze; Frieß an einem Gebäude, the Frize of a Building.

Friesel, m. Wheales or Pimples that rise on the Skin, the Purples.

Friesiren, oder frisieren, krauß machen, to curl or crisp; Tuch frisieren, to map Cloth.

Friesland, Frise or Frieland.

Frisch, 1) kalt, fresh, a little cold; 2) neu roh, fresh, new, green, raw, newly gatherd &c. frisches Obst, Fruits newly pluckt from the Trees; 3) munter wacker

brisk

brisk, lively, gay, vigorous &c. frischer Muth, Briskness, Courage, Stoutness; frisch und gesund, healthful and gay; *adv.* freshly, briskly &c. vom frischen, afresh, anew; frischlicht, a little fresh or cold.

Frischling, (ein) a young wild Boar.

Frist, f. Respit, a short Stay or Allowance of Time (as it were for Breath, (a Delay,) Forbearance, Prolonging, Putting off to a longer Time; eine gesetzte Frist zur Bezahlung, a set Term; innerhalb solcher Frist, within that Compass of Time.

fristen, (einem das Leben) to prolong one's Life; wenn mir Gott das Leben fristet, if God spare my Life.

Fristung, f. a Prolonging, Grant, Concession of Respit.

froh, glad; ich bin recht froh darüber, (oder des bin ich froh) I am very glad of (for, about) that; er wird seines Reichthums, Lebens &c. nicht froh, he never injoys any Comfort by his Riches, he has no Injoyment of himself.

fröhlich oder frölich, frolick, jovial, airy, blithsom, sprightly, chearful, pleasant, gay, joyous, jocund, festivous, good-humoured; fröhlich und guter Dinge seyn, to be merry, be of good Chear, be set on the merry Pin; fröhlich machen, to make merry, chear up, rejoice; fröhlich werden, to pluck up a good Heart, to be put in a good Humour; sich fröhlich erzeigen, to pluck up your Spirits and carry yourself frolickly &c. fröhlicher Weise, in fröhlichen Muth, in a frolick or gay Humour or Mood.

Fröhlichkeit, f. Gayety, Blithsomness, Gladness Sprightliness, Pleasantness, good Humour, jovial Mood, s. Freude.

frolocken, to applaud, exult, jubilate, shout, triumph, s. jauchzen.

Frolocken, n. Frolockung, f. Exultation, Jubilation, Shouting, Triumph, Clapping of Hands; frolockend, exulting.

fromm, 1) ehrlich, getreu, good, honest, faithful; 2) verträglich, (nicht böse) sober, good, modest, easy, indulgent, comfortable; 3) gottselig, pious, devout, sober, godly, *adv.* soberly, honestly, piously, godly &c.

frommen, to boot or profit; es frommet wenig, it boots little, does but little good, s. nutzen.

Frommen, n. the Profit, s. Nutzen.

Frommigkeit, f. Piety, Soberness, Honesty, Goodness, s. Gottseligkeit.

Frommling, (ein) an Hypocrite, false Pretender of Piety.

Fron, (die) Fronarbeit, f. Frondienst, m. compelled Service, Villainage, Socage.

Fronbauer, (ein) a Socager, Soke-or Bond-Man, Villain; Fronbote, (der) the Beadle; Fronbothschaft, Foot-Service.

Frönen, Frondienste thun, to do that servile Work one is bound to by Lands he holds in Villenage or Socage.

Frönen, n. Frönung, f. the Doing compelled Services.

Fronfasten, f. the four grass or Ember-Weeks, quarter-Fastings; Fronfuhr, f. Carriage by Sokemen; Fronlehn, n. a Socage-Tenure, a Fief held in Villenage.

Fronleichnam, n. Christ's holy Body; Fronleichnamsfest, n. Corpus Christi Day.

Fronlos, fronfrey, rid, free of, exempt from bond-Service.

Fronvogt, the Beadle.

Fronte, f. the Front or Fore-Part of a Thing.

Frontiniac, n Frontiniac.

Frosch, m. a Frog; ein Laubfrosch, a green-Frog; der Frosch unter der Zungen, a Swelling or Inflammation under the Tongue.

Froschleich, n. the Fry or Spawn of Frogs; Fröschlein, Fröschchen, n. a little Frog; Froschmäusler, a Tale-Teller (of Frogs and Mice's Fightings) Froschpfeffer, the Herb Ranunculus.

Frost, m. the Frost; ein harter Frost, a hard Frost; der Frost läßt nach, the Frost relents; großen Frost ausstehen müssen, to suffer or endure great Chillness; Frost im Fieber, the Shivering or Quaking for Cold in the Access of an Ague; vom Frost beschädigt oder angezapft, als Aepfel &c. Frostbitten; Frostbeulen, Chilblains, Whitlows.

Frösteln, nur ein wenig frieren, to shiver a little.

Frostig, (Wetter) frosty (Weather); ein frostiger Zärtling, a chilly Body.

Frucht, f. Fruit; 1) Erd- und Baumfrüchte, the Fruits and Products of Earth and Trees; 2) Frucht, Nutzen, the Fruit, Benefit, Profit, Advantage; 3) Frucht, im Mutterleibe, f. the Fruit in the Womb; Frucht bringen, fruchtbar seyn, to bear, bring forth Fruits, be fertile or fruitful; Früchte einsammlen, to gather Fruits, das sind die Früchte des Unglaubens, these are the Fruits, Products, Effects of Unbelief.

Fruchtbar, fruitful, fertile; ein fruchtbares Jahr, a plentiful Year.

Fruchtbarkeit, f. Fruitfulness, Fertility, Plentifulness.

Fruchtbarlich, fruitfully, profitably; fruchtbringend

bringend oder tragend, bearing-Fruit, frugiferous.

Fruchten, to give, yield, render, afford Fruit, ſ. nutzen; was wirds fruchten? what goods will acrue thereby? es fruchtet keine Vermahnung an ihm, he does not yield to any Admonition, he grows not better by any Warning or Advice.

Früchtlein, Früchtchen, n. (du biſt mir ein ſauberes) ſirrah, you are a Rogue in Grain.

Fruchtloß, fruitleſs, ſ. unfruchtbar, vergeblich.

Früh, frühe, early; früh Morgens, early in the Morning; früh aufſtehen, to riſe early, betimes; früh und ſpat, from the early Morning till it be late in the Evening; früh oder ſpath, ſoon or late, firſt or laſt; geſtern früh, yeſterday Morning; heute früh, this Morning; morgen früh, to Morrow Morning; früh vor Tage, early before Break of Day; gar zu früh, too early; früh auf ſeyn, to riſe in the Morning betimes; ein Frühauf, an early Riſer; Früherndte, f. the Primices, Fore-Math, Fore-Crop or Harveſt; Frühgebet, ſ. Morgengebet, Morgenſegen.

Frühling, m. the Spring (Time) ein Frühling, ſ. Frühnickel; Frühlingsluft, (Wetter, Zeit) Spring-Time-Air (Weather, Seaſon.)

Frühnickel, (ein) a Child brought forth too ſoon after the Wedding-Day; Frühpredigt, f. a Morning-Sermon; Frühſaat, f. Seed ſown in the Spring; Frühſonne, ſ. Morgenſonne; Frühſtück, the Breakfaſt.

Frühſtücken, to breakfaſt; ich habe ſchon wacker gefrühſtücket, I have eaten (am provided of) a good Breakfaſt already.

Frühſtunde, f. the Morning Time.

Frühzeitig, forward, haſty, untimely, premature; frühzeitiges Obſt, forward, early, rath Fruits; Haſtings; gar zu frühzeitig, overhaſty, too ſoon ripe, grown long before due Seaſon, ſ. unzeitig; frühzeitig ſterben, to die prematurely, to die a premature Death; ein frühzeitiger Todesfall, a premature, over haſtened Death.

Frühzeitigkeit, f. Prematurity, Forwardneſs of Time, over Haſtineſs.

Fuchs, m. a Fox; das Weiblein, a She-Fox, Bitch-Fox; ein junger Fuchs, ſ. Füchslein; ein Haufen Füchſe, a Sculk of Foxes; das Reihen, Bellen, Schreyen der Füchſe, the Barking, Yelping, Wilking of Foxes; ein ſchlauer Fuchs, a crafty Fox, a Man as cunning and ſly as a Fox; Fuchsart, f. the Nature or ſpecific Race of a Fox; Fuchsbalg, a Fox-Caſe or Skin; Fuchsbelz, m. a Furr or Lining of Foxes: Füchſen, of a Fox; füchſiſch, fox-like, natured or humour'd like a Fox; Füchslein, n. a Fox-Cub, young Fox; Fuchsloch, (Bau, Grube, Höhle) a Fox Hole; Fuchslunge, f. Foxlungs; Fuchsprellen, n. a Fox-Baiting or Toſſing; fuchsroth, Fox-Colour: Fuchsſchwanz, m. a Fox-Tail; den Fuchsſchwanz ſtreichen, ſ. fuchsſchwänzen, ſchmeicheln; Fuchsſchwänzer, a Plume-Striker, Claw-Back, Fawner, moſt fawning Sycophant, ſ. Schmeichler; Fuchsſchwänzerey, Fawning, Adulation, Flattery; fuchsſchwänzeriſch, flattering, fawning, *adv.* fawningly &c.

Fuchtel, f. ſ. Degen; Fuchteler, ſ. Fechter.

Fuchteln, to flouriſh a Sword, play with it.

Fuder, n. a Cart-Load of Wood, Stone, Lime &c. ein Fuder Wein, a Tun or Vat of Wine.

Fug, (mit gutem Fug, wohl befugt) (with good) Reaſon, Right, Juſtice, Equity, ſ. befugt.

Fuge, f. a Joint, Cloſure, Seam of a Thing; Fuge eines Balken, a Mortiſe; Fuge, worein der Boden eines Faſſes gefüget, the Croc; Fuge in der Muſic, a muſical Fuge or Chace; Fuge der Hirnſchale, the Seam or Suture of the Scull or Brain-Pan; Fuge, Kerbe, a Jag, Notch.

Fügen, 1) an oder in einander, to join, unite, put together; an einander gefügte Häuſer, Houſes that are Contiguous, that touch one another; 2) ſich fügen, to chance; es fügte ſich, it came to paſs, it happened, ſ. begeben; 3) ſich fügen, wohl ſchicken, to agree, be convenient, fit, apt.

Füglich, 1) convenient, ſuitable meet, expedient, apt, ſeaſonable, ſ. bequem, geſchickt, 2) eaſy, eaſily, ſ. leicht; es läßt ſich nicht füglich thun, it is not feaſible; ich weiß nicht, wie ichs füglich vermeiden will, I ſee no Way to avoid it.

Füglichkeit, f. Opportunity, Conveniency, Eaſineſs, Aptneſs, Fitneſs, Property, Commodity, Congruence, Agreeableneſs.

Fügung, f. 1) zuſammen, a Joining together, Conſtruction; 2) göttliche, God's Providence, Direction, Diſpoſition; 3) Glückfügung, Fate, Contingence, Caſe, Juncture, Accident, meer Fortune, ſ. Glücksfall.

Fühlen, to feel, be ſenſible of, perceive; es iſt weich, ſanft ꝛc. anzufühlen, it feels ſoft, limber &c.

Fühlloß, inſenſible, ſenſeleſs.

Fuhr, f. Carriage, Portage, Conveyance, Load

Load, Loading; ich fuhr, er, sie fuhr, I, he, she fared, carried, rode &c. s. fahren.

Führen, 1) Güther auf der Achse, to carry, bring, convey Goods upon Axle-Tree; aus dem Lande, to export; 2) einen führen, to lead, guide, conduct, carry, one; hinter das Licht, to lead one about, amuse him, keep him at a Bay; 3) eine Sache, to direct, manage, carry a Business; 3) einen guten Wandel führen, to lead a good Life; Proceß führen, to be at Law, wage Law; Klage führen, to complain; Krieg führen, to wage War; 4) das Regiment führen, to govern; im Schilde führen, to be of such or such a Humour; ich weiß, was er im Schilde führet, I know his Tricks (what he designs or goes about) leicht mit sich zu führen, portable, easily to be carried about you.

Führband, ein Kind zu führen, a young Child's Strings to walk it by.

Führer, m. a Leader, Director; der Führer einer Rotte Kriegsleute, a Head-Man, File-Leader, s. Heerführer.

Fuhrknecht, a Carrier's Man; Fuhrleute, Carriers, Cartmen; Fuhrlohn, n. Portage, Porterage; das Fuhrlohn vor meine Person, the Fare, Passage; das Fuhrlohn vor Landgüther, the Fraight, s. Fracht; Fuhrmann, a Carrier, Cart-man, Waggoner; Fuhrmannskittel, m. a Cart-man's-Frock; Fuhrmannspeitsche, f. a Cart-man's Whip.

Führung, f. the Leading &c. Carriage &c. Fuhrweg, the High-Way, s. Fahrweg, Landstraße; Fuhrwerk, n. Carriage, Cartmanship.

Fülle, f. 1) Abundance, Plenty, Fulness, Copiousness, Store, Affluence, s. Menge, Ueberfluß; 2) die Fülle der Zeit, f. the Fulfilling, Fulness of Time; 3) Fülle in Tauben oder andern Speisen, Fülsel, Stuffing, Farce-Meat.

Füllen, to fill, fill up, replenish; sich füllen, to fill, stuff, cram your Guts, s. ausfüllen.

Füllen, (das) junge Pferd, a Fole or Foal, Colt; ein Hengstfüllen, a Horse-Colt; ein Stuttenfüllen oder junge Stutte, a Filly-Foal, Mare-Colt; Füllen werfen, s. Fohlen.

Füllung, f. the Filling.

Fülsel, n. (in einer Kalbsbrust ꝛc.) s. Fülle.

Fund, m. a Finding; 1) einen Fund thun, to find something of Value; 2) erdichteter Handel, a Fiction, Forgery; ein schöner Fund! a fine Design, Plot, Contrivance!

Fundament, n. s. Grund.

Fundgrube, f. a Shaft, Downright Mine, Lodework, s. Erzgrube.

Fündlein, n. (ein artiges) Fündgen, a pretty Contrivance or Trick,

Fündling, m. a Foundling, an exposed Child.

Fünf, five; fünf Finger, five Fingers; es sind ihrer fünfe, they are five; wie viel sind deren? (ihrer?) how many are they? fünfe, five; es ist halb fünfe (oder halb fünf Uhr) 'tis half an Hour past four; er kann nicht fünfe zehlen, he cann't say bo to a Goose.

Fünfblatt, n. (das Kraut) the Herb cinque-Foil, s. Fünffingerkraut.

Fünfe, (die) a Cinque or Five (at Dice or Cards.)

Fünfeck, m. a Pentagone; fünfeckigt, pentagonal, *adv.* pentagonally; fünffach, five-fold, *adv.* fivefoldly, five times.

Fünffingerkraut, n. Cinque Foil, Fivefinger-Grass.

Fünfjährig, five Years old; fünfpfündig, of five Pound Weight.

Fünfte, der, die, das, the fifth; Fünftel, (ein) a fifth Part; fünftens, in the fifth Place; fünfthalb, four and half.

Funfzehen, fifteen; ein Funfzehenhut, a Flumbumberkin.

Funfzehende, der, die, das, the fifteenth.

Funfzig, fifty; funfzig mahl, fifty times; funfzigjährig, of fifty Years, fifty Years old; er ist schon ein Funfziger, (funfzigjähriger) he is an old Cincater.

Funfzigste, der, die, das, the fiftieth.

Funke, m. a Spark, Sparkle, Flake; ein glimmender Funke, Asche, a Glimpse, Glimmering among the Embers; du bist mir ein sauberer Funke, sirrah! you are a rare Spark, say I; aus glühendem Eisen fahren Funken heraus, Sparkles of Fire dart forth or burst out of red-hot Iron; Funken von sich geben, to emit Sparkles of Fire.

Funkeln, to sparkle, glister, glitter, shine, glimmer.

Funkel, (spannagel) neu, spick and span new, Fire-new, brand-new, all new.

Fünklein, Fünkgen, n. a Sparkle, little Spark, Glimpse.

Für, for; für und für, for ever, ever and anon; für allen Dingen, before or above all; was für ein Mann ist er? what Man is he? was sind das für Sachen? what Things are these; Tag für Tag, Day by Day; Schritt für Schritt, Step by Step; dafür, for it; für und wieder, pro and con, for and against. NB. Die meisten Wörter, so mit für anfangen, s. vor.

Furage, s. Fourage.

Fürbaß, further, s. hinführo.
Fürbild, n. s. Vorbild.
Fürbilden, 1) to represent, s. abbilden; 2) to prefigurate, s. vorbedeuten.
Fürbildung, f. a Representation, Adumbration; 2) Prefiguration.
Fürbinden, s. vorbinden.
Fürbitte, f. an Intercession; Fürbitte einlegen oder thun, to intercede (for one) pray in his Behalf; öffentliche Fürbitte in der Kirchen, the Public Prayer for sick People by the Bead-Roll.
Fürbitter, an Intercessor, Beads-Man.
Fürbringen, to produce, propound, s. vorbringen.
Furche, f. a Furrow; Furchen ziehen, in Furchen legen, to make Furrows; furchenweiß, Furrow-like.
Furcht, f. Fear, Dread, Fright, Apprehension of Evil; Ehrfurcht, Awe, Reverence, Respect, Veneration; Furcht einjagen, in Furcht setzen, to put one in Fear or Fright, make him afraid; einen in Furcht erhalten, to keep one in Awe; eine plötzliche, entsetzliche Furcht, a panic, sudden, terrible Fear.
Fürchten, (einen) to fear or dread one; Gott fürchten, to fear God; sich vor einen oder etwas fürchten, to stand in Awe or Fear of a Body or Thing, to be afraid of him or it; ich furchte (besser) fürchtete mich, I feard, was afraid; es ist oder stehet zu befürchten, it is to be feard, s. befürchten.
Fürchterlich, fearful, frightful, terrible, dreadful, hideous, horrible, s. entsetzlich, *adv.* fearfully &c.
Furchtlos, fearless, *adv.* fearlessly.
Furchtlosigkeit, Fearlessness.
Furchtsam, fearful, timorous, afraid, s. feige, verzagt; einen furchtsam machen, to make one afraid, to affright or dishearten him, *adv.* fearfully, timorously &c.
Furchtsamkeit, f. Fearfulness, Timerousness, Timidity, Faint-heartedness, s. Kleinmüthigkeit.
Fürfallen, s. vorfallen.
Fürgreifen, s. vorgreifen.
Fürhang, s. Vorhang.
Furie, (eine) a Fury, s. Rachgöttinn; in einer Furie, in a Fury or Rage, s. Wuth.
Furier, m. a Harbinger.
Furios, furious.
Fürnehmen, n. s. Vorhaben.
Fürniß, m. Varnish, s. Firniß.
Fürsichtig, circumspect, s. vorsichtig &c.
Fürsprechen, Fürsprecher, s. vorsprechen, Vorsprecher &c.
Fürs erste, andere, dritte &c. in the first, second, third &c. Place, s. vor das erste.
Fürst, m. a Prince; ein regierender Fürst, a reigning Prince; er lebt wie ein Fürst, he fares like a Prince.
Fürstenhauß, n. the Family, House or Court of a Prince; Fürstenhut, m. a Prince's Coronet; Fürstenlehn, a Princely Fee; Fürstenrecht, n. the Due, Right, Prerogative of a Prince; Fürstenstand, m. Princelinesss, the State, Rank, Title, Dignity, Quality, Preeminence of a Prince; Fürstenstaat, m. the State or Condition of Princes; Fürstenthum, n. a Principality, a Prince's Dominion; Fürstinn, the Princess.
Fürstlich, princely, Princelike; Ew. Fürstliche Durchlauchtigkeit, your illustrious Highness.
Furt, m. (über Wasser) a Ford or Foord.
Fürter, further or farther, s. weiter; fürterhin, s. hinführo.
Fürtrefflich, excellent, s. vortrefflich.
Fürtuch, s. Schürze.
Fürüber, s. vorüber.
Fürwahr, in Truth, truly, sure, sure enough, surely, forsooth, to be sure, indeed, verily.
Fürwitz, m. Forwardness, Pragmaticalness, a blameable Curiosity; Fürwitz treiben, to act a busy Body, be forward and over curious.
Fürwitz, pragmatical, medlesom, vain-curious, *adv.* pragmatically &c.
Fürwitzigkeit, s. Fürwitz.
Furz, m. a Fart; einen lassen, to let a Fart.
Furzen, s. farzen.
Fuß, m. the Foot; die Füße, the Feet; zu Fuß, a foot, zu Fuß gehen, to foot it, go a Foot, beat the Hoof, trudge it a Foot; unter die Füße treten, (etwas) to tread under Foot, *it.* to slight; (einen) to oppress one: mit dem Fuß stoßen, to kick; Fuß halten, to stand your Ground; s. Stand halten; Fuß für Fuß, Foot by Foot, Step after Step; Soldat zu Fuß, a Foot-Soldier, s. Fußknecht; Fuß eines Bergs, Baums, Glases &c. the Foot of a Hill &c. Fuß eines Walles, einer Mauer, the Scarp; einer Säule, the Basis, Pedestall, Footstall; eines Circuls, the Foot of a Pair of Compasses; nach dem Fuß eines Orts, einer Münze &c. after or according to the Standard of the Coin; auf den Fuß setzen, to put on Foot; Fußung, Footing, Foot-Room; vom Fuß auf, von Fuß bis zum Kopf, from Foot to the Head; den Fuß nicht von der Stelle setzen, to stir not from your Place; (ein Klump- (Doll- stumpf-) Fuß, a Club (flat, plump) footed Body;

ein

ein krumm Fuß, a splay-Foot, crump-footed Body; mit gespaltenen Füßen, clovenfooted, s. Klauen.

Fußangel, m. a Turn-Pike, Caltrop; Fußbad, n. a Bath for the Feet; Fußbank, f. a Foot-Stool; Fußbecken, n. a Vase to wash the Feet in; Fußbret, n. the Foot-Board; Fußeisen, n. s. Fessel.

Fußen, (auf etwas, sich darauf verlassen) to rely and depend upon, be sure of; man kann nicht darauf fußen, it's never a sure Ground.

Fußfall, m. a Prostration; einen Fußfall thun, to prostrate yourself, cast yourself at one's Feet; fußfällig, prostrated at one's Feet; Fußgänger, a Foot-Man; ein guter, a good Walker or Runner; Fußgestell, m. a Foot-Stall, Pedestall, Basis; Fußhader, m. a Foot-(Shoe-) Clout.

Füßig, füßigt, footed; vierfüßig, four-footed; vielfüßig, many footed.

Fußknecht, a Foot-Soldier, Musketeer; Fußläufer, a Runner, s. Fußgänger; Füßlein, Füßgen, n. a little Foot; Fußschemel, m. a Foot-Stool; Fußsohle, f. the Sole of the Foot; Fußstapfe, m. a Foot-Step; in eines Fußstapfen treten, to follow one's Foot-Steps, tread in his Foot-Steps; Fußsteg, Fußsteig, m. a Path, Foot-beaten Path, By-Way; Fußstoß, m. a Kick; Fußvolk, n. Infantry, Foot-Soldiery, Foot-Soldiers.

Fuste, f. (Art eines leichten Segel- und Ruderschiffs im Mittelländischen Meer) a Foist.

Futter, n. 1) vors Vieh, Fodder, Food, Provender, Meat for Cattle; Pferdefutter, Horse-Meat, Forrage; wir ritten 18 englische oder 6 teutsche Meilen, in einem Futter, we did ride eighteen Miles or six Leagues without baiting by the Way; das Futter sticht euch, high-Feeding makes you to wildy and unmanageable; 2) Futter unter ein Kleid, the Lining of a Garment; Belzfutter, Furr; 3) Futter zu einer Brille, Laute &c. s. Futteral.

Futteral, n. a Case, Covering, Inclosure of a Thing.

Futterage, f. Forage; futteragiren, auf die Fütterung ausgehen, to Forage.

Fütterer, a Fodderer.

Futterhemd, n. an Under-Wast-Coat; Futterkasten, m. a Chest to put Oats in.

Fütterlein, n. a little Fodder.

Füttern, 1) Vieh, to fodder, feed; 2) ein Kleid, to line or furr.

Futtersack, m. a Fodder-Bag.

Futterschwinge, a Fan to winnow Oats.

Fütterung, f. the Foddering, Fodderage, Forage.

Futterwanne, s. Schwinge.

G.

Gabe, f. a Gift, Donation, Donative; Largess, Liberality, Bounty, s. Geschenk; einer der die Gabe giebt, the Donor; der, so sie empfähet, the Donee; Gabe, so einer von Natur hat, a Gift, Talent, Endowment by Nature; vortreffliche Gaben, excellent Parts; er hat eine besondere Gabe darzu, he has a particular Knack that Way; er ist ein Mann von hohen Gaben, die Natur hat ihn mit herrlichen Gaben versehen, (gezieret, ausgerüstet) ihm schöne Gaben verliehen, he is a rare Man, a Man of great Gifts or natural Parts, Nature hath endowed him with (or bestowed upon him) admirable Qualities.

Gabel, f. a Fork; Gabel mit drey Zacken, (als des Neptuni) a Trident; Ofengabel &c. s. Ofen &c. Gäbelein, Gäbelchen, n. a little Fork; an Weinreben, Tendrels of Vines; gabelförmig, forked; Gabelstiel, m. the Handle of a Fork; Gabelzinke, m. a Tack or Spike of a Fork.

Gäcke, m. a Simpleton, s. Gecke.

Gacken, gackern, (wie eine Henne, Gans) to cackle, gaggle; Gackehäuschen, n. the Bog-House, s. heimlich Gemach; Gackenest, m. the last born Child, s. Nacke.

Gade, m. a Story, s. Stockwerk.

Gaffen, to gape or yawn; (nach etwas) to gape at, stare or gaze upon.

Gaffmaul, (ein) a Gaper, Yawning Fellow.

Gagsen, gächsen; gären, gacken, to cackle like a Hen; to gaggle like a Goose, s. gacken.

Gähe, 1) hoch, steep; ein gäher und gefährlicher Ort, a Precipice, high and steep Place, s. steil; 2) böse, s. jähzornig.

Gähe, (die) Gähigkeit, 1) eines Felsen, the Steepness, Cragginess; 2) des Gemüths, Rashness, Hurry, Hastiness, Precipitantness, Precipitation.

Gählings, gählings, on a sudden, suddenly, abruptly &c. s. plötzlich.

Gähnen, s. gänen.

Gähren, to ferment, yest; das Gähren; die Gährung, the Fermentation.

Gähzornig, hasty, soon-angry, rashheaded, precipitous, choleric, furious, on a sudden all in Fire, suddenly transported with Anger, flying soon out into a Passion.

Galan, a Gallant, ſ. Buhler.
Galant, gallant; Galanterie, ſ. Gallantneſs, Gallantry.
Galeaße, f. große Galee, a Galeaſs.
Galee oder Galere, f. a Galley; eine venetianiſche große, a Galeaſs; die Hauptgalee, the Admiral Galley; ein Galeeſclave, a Galley-Slave.
Galgant, m. Galingal; wilder, Ciperous, Water-Flag.
Galgen, (der) the Gallows, a Triple-Tree; ein halber, a Gibbet; ſ. Wippgalgen; er hat den Galgen zehenmal verdient, er iſt reif darzu, the Gallows groan for him, he is too good for hanging; es ſtehet Galgen und Rad darauf, it is a Capital-Crime, 'tis Treaſon; gehe an Galgen! go and be hanged! Galgenfriſt, f. a Thiefs-Reſpit, vain Put-off, idle Delay; Galgenſtrick, m. a Halter or Rope, it. a hempen Rogue, halter-ſick-Fellow; Galgenſchwengel, m. a Gallow-Clapper, a Gallows, Villain ripe for the Gallows; Galgenvogel, m. a Newgate-Bird, wicked Raſcal that deſerves to be hanged and eaten by the Ravens; galgenswerth, that deſerves the Gallows, one worthy to be hanged.
Galle, f. the Gall; die gelbe, the Gall or Choler; die ſchwarze, Melancholy, black Choler.
Gallapfel, m. a Gall-Nut, Oak-Apple.
Gallen an Schenkeln der Pferde, ſ. Steingallen; Gallenblaſe, f. the Gall-Bladder.
Gällen, to gall, ſ. vergallen.
Gallerie, f. a Gallery, Lobby, Ambulatory, ſ. Altan.
Gallerte, f. a Jelly, ſ. Geſtandens.
Gallicht, gallish, choleric, melancholic.
Gallion, f. (groß ſpaniſch Schiff) a Gallion; das Gallion, der Löwe und die Lehnen vorne an großen Schiffen, the Beack-Head or Lion and the Ribbs of great Ships.
Galliot, f. n. a Galliot, ſ. Schmack, (Schiff).
Gallop, m. a Gallop; galloviren, to gallop, to ride a Gallop.
Gallſüchtig, gallreich, of a choleric Temper.
Galmey, n. Calmine, Cadmia-Earth.
Galone, f. a Galoon, Lace, ſ. Borte.
Gamanderlein, n. the Herb Germander, Engliſh Treacle.
Gänaffen, to yawn, ſtand gaping or yawning about.
Gänen, to yawn, (ſtretch open the Jaws).
Gang, m. 1) das Gehen, the Going, Walking; ein langſamer, a ſlow (Snail's) Pace; ein ſchneller, a quick or ſwift Pace, a good round Trott; ein majeſtätiſcher, a portly (Majeſtick) Gate; einem zu Gefallen, einen Gang thun, to do a Jobb for one; gehet euren Gang! to your Way; es iſt nur noch ein kurzer Gang dahin, it's but a ſhort Paſs thither; er gehet noch ſeine alten Gänge, he follows his lewd Courſes ſtill; einen Gang mit einem wagen, to wage a Fight, take up the Cudgels; das Pferd hat einen guten Gang, this Horſe hath a good Go (Going or Pace); ein Zeltergang, an ambling Pace; ein Trabgang, a trotting Pace; Hirſchgang, galloping-Pace; im Gange, in Vogue; in Gang bringen, to ſet on Foot, ſet the Wheels as-going, bring to a Paſs; 2) Ort; da man auf und ab ſpaziret, an Alley, Walk; ein offener, an open Porch, Portico, Loover, Piazza; ein bedeckter, a Gallery, Lobby, Arbour; unter der Erden, a Grot, Cave, Paſſage under Ground; 3) Tracht Speiſen, an Apparel, Courſe or Service of Meat; 4) ertzreicher Gang, a metallick Oar, Vein or Streak in Mines; 5) ein Gang zu etwas, a Paſſage, Avenue.
Gäng, gangbar, gängig, going, current; gäng und gäbe, current and paſſing from Hand to Hand.
Gängelband, n. a Childs Strings to walk it by, ſ. Fürband.
Gängeln, to walk a Child.
Gänger Weg, (ein) a beaten-Road.
Gänger, m. (Fußgänger) a Goer, Walker, Runner, Foot-Man.
Gänglein, Gängligen, a little Walk, Turn, ſ. Gang.
Ganſer, Ganſerich, Ganſert, the Gander.
Gans oder Gauß, the Gooſe; eine junge, ſ. Gänßlein; die Gänſe rupfen, to plume your Geeſe; ſtopfen, to cram.
Gänſeblümgen, Daiſy; Gänſedißel, the ſharp Sow-Thiſtle, Milk-Thiſtle; Gänſefeder, a Quill; Gänſefett, Gooſe-Greaſe; Gänſefuß, Gooſe-Foot, the greater Orach; Gänſegekröß, n. Gooſe-Gibblets; Gänſerich, wild Tanſy; Gänſeleder, n. the Out-Side of a roſted Gooſe; Gänſeſpiel, n. the Gooſe; Gänſeſtall, m. a Gooſe-Stall; Gänſewein, Water; Gänßlein, Gänßgen, n. a Gosling, green or young Gosling.
Ganz, 1) nicht zerbrochen, entire, whole, not broken, not crackt; wieder ganz machen, to redintegrate, ſ. ergänzen; 2) vollkommen, entire, compleat, perfect, abſolute, finiſhed; 3) alle ſämtlich, die ganze Stadt, the whole Town, all the Town; den ganzen Tag, all the Day; das

das ganze Buch durchlesen, to peruse the Book throughly, to read it all over; von ganzem Herzen, from all my Heart; ganzer sieben Jahre, full seven Years; nehmt es ganz, take the whole, take it all; in der ganzen Welt bekannt, known all the World over, throughout the whole World; nur im ganzen handeln, to sell all by the whole, or by the great, to sell not but by the whole; mit ganzem Fleiß, with all Diligence; die ganze Summe, the whole Sum; ganzer Pfeffer, Pepper in Grain; 4) sehr, very; ganz wohl, very well, full well, well enough; ganz recht, very right; ganz nahe, pretty near; ganz eben, pretty smooth; ganz gleich, pretty like; 5) ganz und gar, ganz verändert, thorough-changed; ganz vollkommen, thorough-paced; trink es ganz aus, drink it all up; das ist ganz was anders, that is quite an other Thing; ich hatte es ganz vergessen, I had quite forgotten it; es ist ganz naß, it is wet all-over; ganz und gar nicht, not at all; ganz und gar nichts, nothing at all, never a Whit; sie waren ganz trunken, they were all, altogether fuddeld.

Ganze, (das) the Total or Whole.

Gänzlich, 1) völlig, total, totally; die gänzliche Bezahlung to total, full, absolute, Payment; sein gänzlicher Ruin, his total or utter Undoing or Ruin; die feindliche Armee ist gänzlich geschlagen, the Enemy's Army is totally, altogether, entirely, fully, utterly defeated; ich bin ganz wohl zufrieden, I am throughly satisfy'd; ich bin gänzlich euer Meynung, I am clearly, entirely, wholly of your Opinion; 2) allerdings, by all Means &c. ihr moget euch gänzlich darauf verlassen, you may wholly, absolutly, rely or depend on it.

Gar, 1) sehr, überaus, very, well enough; er ist gar ein ehrlicher, kluger, braver Mann, he is a very honest, sober, brave Man; sie führet sich gar erbar auf, she behaves herself very modestly &c. gar wohl, very well; gar oft, very often; gar selten, mighty rarely; das ist gar erträglich, that is well enough tolerable; 3) gar zu sehr, too much; gar zu wenig, too little; gar zu neugierig, over curious; 4) so gar, daß &c. in so much, that &c. so gar selten, so very rarely; so gar theuer, so very or so mightily dear; auch so gar, even; es ist auch so gar schändlich davon zu reden, it is a Shame even to speak of it; er gieng gar mit mir nach Hause, he went all along with me home, to my very Lodging, even to my Lodging; trinkt das Glas gar aus, drink the Glass all up; es wird gar bald mit ihm aus seyn, he shall soon be quite undone, undone to all Intents and Purposes; it. he is a dying, a dead Man; auch so gar sein Name ist verhaßt, his very Name or even his Name, (and self his Name) is odious; 6) gar nicht, oder gar nichts, not at all, nothing at all, never a Whit; ich habe gar keinen Zweifel deswegen, I have never a Doubt about it; gar niemand, no Body at all, never a Man; gar keiner, never a one, none at all, not one only Body; 7) gar bis zum Ende, völlig, wholly, fully, quite and clean, theer, entirely, absolutely, perfectly, altogether, for good an all, for ever, s. ganz; 8) gar seyn, to be done enough, be ready, dressed enough, s. zubereitet, fertig; etwas gar machen, to finish a Thing, s. vollenden.

Garantie, f. a Warrant.

Garantiren, to warrant.

Garaus, (der) the utmost Ruin; einem den Garaus machen, den Garaus mit ihm spielen, to undo one to all Intents & Purposes, ruin him utterly, bring him into the utmost Destruction.

Garbe, f. a Sheaf, Gavel of Corn; Garben binden, to sheave Corn, bind it up into Sheaves.

Gärben, (Leder) to tan, curry or dress Leather, s. gerben.

Gardein, s. Waradein.

Gären, to ferment, s. gähren, brausen.

Garkoch, m. a great Cook, that keeps a Victualing-House.

Garkochen, to boil Meat enough.

Garküche, f. a Cook's Shop, Ordinary, Victualing-House.

Garmondschrift in der Buchdruckerey, antiqua.

Garn, n. 1) Gespünst, Yarn; 2) Garnnetz, a Net; Garn stellen, ausspannen, legen, to lay or spread Nets, Hays or Toils; ins Garn fallen, to fall into a Net, become entangled, inlnared, caught, decoyed.

Garnal, m. (ein kleiner krebsförmiger Fisch) a Shrimp, s. Grabbe.

Garnison, f. the Garrison, s. Besatzung.

Garnitur, f. Garnishment, Garniture.

Garnknäul, n. a Bottom to wind Yarn on, s. Kneul; Garnstange, a Rod to hold the Net; Garnwinde, f. a Reel or Haſp, s. Haspel, Weife.

Garstig, 1) unrein, nasty, foul, filthy, unclean, slabby, plashy, dirty &c. ein garstiger Geruch, a rank Smell; garstiges Wetter, foul, slabby, wet Weather; garstig machen, to bemire, defile, bedaggle, beray, splatch, dash, besparter with Dirt,

ſ. beſudeln, beſchmutzen; 2) heßlich, ungeſtalt, ugly, deformed, diſproportioned; ein garſtiges Geſicht, a diſagreeable, ill-favour'd Face; ſie iſt nicht garſtig, ſhe is very handſom; 3) unanſtändlich, ſchändlich, undecent, unmannerly, obſcene; garſtige Reden, foul Language, naſty, unclean, ſmutty Words; garſtige Händel, foul Dealings; ſie iſt eine garſtige Sau, ſhe is a naſty, filthy, ſlovenly, dirty, ſtinking Slut, Slattern or Trapes; garſtig, (unzüchtig) reden, to ſpeak obſcene, bawdy, naſtily &c.

Garten, m. a Garden; die Gärten, the Gardens; Baumgarten ꝛc. ſ. Baum ꝛc. Gartenampfer, m. Garden-Sorrel; Gartenbau, m. Gartenwerk, n. Gardening; Gartenbeet, n. a Garden-Bed, Border, Compartment; Gartengeländer, Eſpaliers; Gartenhaus, (Häusgen) n. a Summer-Houſe; Gartenkreſſe, f. Garden-Creſſes; Gartenmünz, f. Garden-Mint; Gartenzaun, m. Contre-Spaliers; Gärtlein, Gärtgen, n. a little Garden; Gärtner, a Gardener: den Bock zum Gärtner ſetzen, to ſet the Fox to keep the Geeſe; Gärtnerey, f. Gardening.

Gaſſaken gehen, to ramble about, run up and down the Streets.

Gaſſe, f. the Street.

Gaſſenhauer, m. Gaſſenlied, n. a Ballad, Country-Ballad; Gaſſenhure, f. a Street-Walker, a common Strumpet; Gaſſenkehrer, (Feger) a Duſtman.

Gäßlein, Gäßchen, n. a Lane, Alley, narrow Street.

Gaſt, m. a Gueſt; zu Gaſt bitten oder laden, to invite one to Dinner or Supper; ich bin ein Gaſt auf Erden, I am a Stranger on Earth; fremde Gäſte ins Land bekommen, to ſuffer an Invaſion by ſome Troops of the Enemy; ein ſchlauer Gaſt, a ſly, cunning Blade, a Sharper.

Gaſterey, f. a Feaſt, Banket; gaſtfrey, hoſpitable; Gaſtfreyheit, f. Hoſpitality; Gaſtgebot, n. ſ. Gaſterey; Gaſthalter, a Gueſt-Houſe-Keeper, ſ. Garkoch, Wirth; Gaſthaus, n. Gaſthof, m. an Inn, Ordinary, Treating-(Victualing-Gueſt-) Houſe; gaſtiren, to feaſt, treat, entertain; ſ. bewirthen; Gaſtirung, f. the Treating; Gaſtmahl, Gaſtgebot, ſ. Gaſterey; Gaſtpredigt, f. a Sermon preached by a Stranger; Gaſtrecht, the Law of Hoſpitality; Gaſtung, ſ. Gaſtirung.

Gatte, m. a Mate, Conſorte, ſ. Ehgatte.

Gatten, (ſich zuſammen) to couple, match, ſort, gather together, ſ. paaren, begatten; das Gatten, the Matching &c.

Gatter, n. a Grate or Lattice, a grated or croſs-barred Shutting, ſ. Schußgatter.

Gattern, (überall herum) to ramble about (nach etwas) to endeavour to come at a Thing.

Gatterthor, n. Port-Cullis, a grated Gate Gatterthür, f. a grated Hatch; Gatterwerk, n. Trellis, Lattice, grated Work

Gättlich, commodious, ſuitable, ſortable ſ. bequem, füglich, *adv.* commodiouſly

Gattung, f. a Kind, Sort, Suit, Set of ſomething, ſ. Art.

Gatzen, ſ. ſtoitern; Gatzerey, ſ. Schwätzerey

Gauchbrod, Wood-Sorrel, ſ. Buchampfer

Gauchfedern, Dowl, ſ. Pflaumfedern.

Gauchhaar, the firſt Down, ſ. Milchhaar

Gauchheil, the Herb Brooklime.

Gaudern, (wie die türkiſche Hähne) to make a Noiſe like a Turkey-Cock.

Gaudieb, m. a Filcher, ſ. Spitzbube, Beutelſchneider.

Gaukeln, to juggle, play Legerdemain Tricks.

Gaukeley, f. Gaukelpoſſen, Gaukelſpiel Gaukelwerk, n. Juggles, Juggling- or legerdemain-Tricks, Sleights of Hand

Gaukeltaſche, f. a Juggler's-Box; Gaukler, a Juggler, ſ. Taſchenſpieler; Gauklerſchwung (auf dem Schlappſeil) a Meritot, juggled Swinging on a ſlack Rope; Gauklerſprünge, Gambols, tumbling-Tricks; gaukleriſch, full of deceitful Tricks, pantomime.

Gaul, m. a Nag, Jade, Horſe.

Gaume, oder Gaumen, m. the Palate or Roof of the Mouth.

In deſt meiſten Wörtern, ſo mit ge anfangen, muß man ihr Verbum aufſchlagen, als geachtet, ſ. achten ꝛc.

Geäder, (das) the Veins, Arteries, Tendons and Muſcles of a Body.

Geartet ſeyn, to be natured, inclined, manner'd, diſpoſed by Nature.

Gebackens, n. das Gebackene, Fritters, Paſt-Meats, Puff-Paſt.

Gebahnter oder gebähnter Weg, a beaten Path, ſ. bahnen.

Gebähren, to bring forth or bear Children, to breed, be teeming; Zank gebähren, to breed, create, cauſe Quarrels; Unglück gebähren, to beget Miſchief; zur Unzeit gebähren, to miſcarry, bring forth a Child before due Time; er gehet mit Unglück ſchwanger, aber er wird einen Fehl gebähren, he has conceived Miſchief, he travels with Miſchief, but he ſhall miſcarry; das Gebähren, the Bringing forth of a Child.

Gebährerinn, a Woman in Labour or Travel.

Ge-

Gebährung, f. the Delivery, f. das Gebähren; Gebährzeit, the Time of Deliverance a of Child-bearing-Woman.

Gebäu, oder Gebäude, n. an Edifice, Building, Fabric, Structure; das Weltgebäude, the Systeme, Fabric, Construction of the Universe; ein Vörder-Hinter-Neben-Zwischengebäu, a Fore-after-Pent-Middle-House.

Gebautes Land, cultivated Ground.

Gebe seyn, to be current, f. gäng ꝛc.

Gebein, Gebeine, (das) the Bones of a Body; die Gebeine, Bones, f. Todtenbeine; das zusammengesetzte Gebeine eines entfleischten Cörpers, a Sceleton.

Gebeisse, (das) a Biting.

Gebelfer, n. the Yelping of little Dogs, f. belfern.

Gebelle, n. the Baying, Barking of Dogs.

Geben, to give; ein Geschenk, to give a Present, bestow something upon one, f. schenken; sein Wort von sich geben, to pass your Word; seinen Willen drein geben, to consent or yield to it, f. einwilligen; andern ein gut Exempel geben, to set a good Example before others; die Karte geben, to deal at Cards; zu verstehen geben, to make one understand or sensible of; an den Tag geben, to declare, make it appear; herausgeben, to publish; Geld auf Wucher geben, to put Money upon Usury; zu bedenken geben, to put to one's Consideration; nachgeben, to yield; frey geben, to set free or at Liberty; Blut geben, to bleed; Gott gebe! God grant! von sich geben, das gegessene, to vomit, f. speyen; einen Geruch, to cast, yield a Scent, send forth a Smell; was man weiß, to be of an easy Delivery; Zeugniß geben, to bear Witness; Gehör geben, to give Ear; Fersengeld geben, to betake yourself to your Heels, f. ausreißen; sich bloß geben, to expose your own Weakness, prostitute yourself; die Schuld geben, to lay a Thing to one's Charge, father it upon him; sich zufrieden geben, to be quiet, compose your Mind; Feuer geben, to fire or discharge a Gun; sich gefangen geben, to render yourself Prisoner; es giebt, there is, there are; was giebts? what is the Matter? was giebts guts neues? what's the best News? what News have you? what's the most News stirring abroad? (f. die Composita) es wird sich schon geben, it will follow in Course; der Zusammenhang giebt es, the Connexion shews it.

Geber, the Giver, Donor; der Geber eines Wechselbriefs, the Remittent; der Nehmer desselben, he that drew the Bill,

Geberde, f. a Meen or Gesture; wohlanständige Geberden, comely, seemly, decent Gestures, a good Presence, Gate, Carriage, Countenance, Behaviour, Garb; gezwungene Geberden, affected Gestures and Motions of the Body.

Geberden, (sich) to carry or behave one's self, f. stellen, bezeigen.

Geberdung, f. a Man's Carriage or Behaviour.

Gebet, n. the Prayer, Oration, an earnest Petition or Supplication put up to God; das Gebet des Herrn oder Vater Unser, the Lord's Prayer; das gemeine Kirchengebet, the common Prayer; sein Gebet verrichten, to perform your Prayer or Devotion; im Gebet begriffen seyn, to be at Prayers, f. beten.

Gebetbuch, n. a Prayer-Book.

Gebeten haben, (einen) to have desired or entreated one; gebeten werden, to be bidden, f. bitten.

Gebetet haben, to have prayed, f. beten.

Gebetlein, n. a short Prayer.

Gebiet, n. 1) eines Herrn, the Jurisdiction, Lordship, Dominion; 2) einer Stadt, the Territory; das Zürcher (Mayländische, Venetianische, Türkische) Gebiet, the Canton of Zurich, State of Milano, Seignory of Venice, Ottoman Empire, f. Bothmäßigkeit.

Gebiethen, 1) einem etwas, to bid, command, charge, order, rule, f. befehlen; 2) irgend gebieten, zu gebieten haben, to have the Command, Government, Dominion, Rule, Lordship or Jurisdiction of some Place.

Gebieter, a Commander, Ruler, Governour &c.

Gebieterinn, f. your Lady or Mistress.

Gebieterisch, 1) seyn, to lord it, to domineer, play the Master, affect Mastery; 2) reden, to speak Lord-like or magisterially.

Gebirge, n. (Berge) Mountains, a great Track or Ridge of Hills.

Gebirger, (ein) a Mountencer, High- or Up-Lander.

Gebiß, n. the Bit of a Horse; ein Stangengebiß, a Canon; ohne Stangen, a Snaffle; wie eine Glocke, a Bell- (Pear-) Bit; das Gebiß anlegen, to bit a Horse, put him the Bit on; das Gebiß ablegen, to draw the Bit; ein gutes Gebiß (oder gute Zähne) haben, to have good Teeth, be well toothed.

Gebissen, bitten, f. beißen.

Geblümt, flowered.

Geblüt, the Mass of Blood; gesund Geblüt, a good, untainted, healthful, well

elaborated Blood; schwarzes, verbranntes, melancholick, aduſt Blood; scorbutiſch, ſcurviſh Blood; das ſetzt kein gut Geblüt, that breeds no good Humours; zu nahe ins Geblüt heyrathen, to marry in a forbidden Degree of Conſanguinity, to near of Kin or of Blood; von königl. adl. Geblüt, of Royal, noble Blood, ſ. Herkommen, Geſchlecht, Stamm.

Gebogen, bent, ſ. biegen.

Gebohren, born; gebohren werden, to be born or brought into the World; Wohlgebohren, Honourable; Hochgebohren, Moſt-Honourable.

Geborſten, burſt, ſ. börſten.

Gebot, n. 1) Befehl, a Commandment, Precept, Injunction, Preſcript; ein Gebot ausgehen laſſen, to make a Decree, eſtabliſh a Law, publiſh it; 2) ein Gebot auf etwas thun, to bid, offer, proffer Money for; 3) ich, er, ſie gebot, I, he, ſhe bad, ſ. gebieten.

Geboten, commanded, ſ. gebieten.

Gebracht, brought, ſ. bringen.

Gebräme, n. (an einer Mütze) the Sable-Skirt or Border of a Cap; an einem Kleide, the Border, Embroidering of a Garment.

Gebrannt, burnt, ſ. brennen; gebranntes Hirſchhorn, Harts-Horn made by Uſtion; gebrannter Stein, calcined Stone.

Gebraſſel, n. a great Craſh, Crack or Noiſe.

Gebratens, n. das Gebratene, ein Braten, roſt-Meat; Geſottenes und Gebratenes, boiled Meat and roſt-Meat.

Gebrauch, m. 1) a Cuſtom, Uſage, Faſhion, Mode, Way or Manner, ſ. Gewohnheit; 2) the Uſe, Uſing, Employing, Enjoyment, Practice of a Thing, ſ. Brauch.

Gebrauchen, to uſe, make Uſe of, employ, enjoy, practiſe.

Gebräuchlich, uſual, in Uſage, what is received by Cuſtom, common, ordinary.

Gebrauſe, n. a Ruſhing, Roaring, Fretting, Humming, Buzzing, ſ. brauſen.

Gebräu, n. (ein ganzes Gebräude) a whole Brewing.

Gebrechen, (m.n.) a Want, Need, Indigence, Pinch, ſ. Mangel; ein leiblicher, menſchlicher ꝛc. Gebrechen, a Defect, Default, Imperfection, Infirmity, ſ. Fehler.

Gebrechen, (Mangel haben) to want or lack a Thing; es gebricht mir an Geld, I want Money; es gebrach ihnen Holz, they had Want of Wood; ihm hat nichts gebrochen, he had no Want of any Thing, he lacked nothing.

Gebrechlich, frail, infirm, feeble, ſ. ſchwach; it. maimed, curtailed &c. ſ. breſthaft.

Gebrechlichkeit, f. the Frailty, Infirmity, Debility, Feebleneſs, Weakneſs, Faintneſs, it. the Maimedneſs, Lameneſs.

Gebrodel oder Gebrudel, (eines ſiedenden Waſſers) the Bubbling up of Water that is ſeething.

Gebrochen, broken; gebrochen Teutſch, broken German, a Jargon of German; gebrochen, der einen Bruch hat, burſten, broken-bellied, who hath a Rupture.

Gebrüder, Brothers.

Gebrüll, n. (eines Löwens) the Roaring, ſ. brüllen.

Gebrumm, n. a Humming, Murmuring, ſ. das Brummen.

Gebrüt, n. a Breed.

Gebund, (ein) a Bundle, ſ. Bund.

Gebückt, bowed, ſ. bücken.

Gebühr, f. 1) die einem obliegt, your Part, Duty, Devoir, ſ. Amtsgebühr; 2) ſo einem gehöret, your Due, Requital, Salary, Reward, Fee; nach Gebühr, as it is due, fit, right, reaſonable, convenient.

Gebühren, to be due, decent, incumbent; es gebühret mir, it is my Duty &c. ſ. obliegen.

Gebührend oder gebührlich, due, convenable, proper, fit, ſuitable, meet, comely, ſeemly, well becoming, *adv.* duly, ſuitably, decently, competently &c.

Gebührlichkeit, f. the Decorum, Decency, Comelineſs, Seemlineſs, Suitableneſs, Conveniency &c.

Gebürge, n. ſ. Gebirge.

Geburt, f. the Nativity or Birth; von Geburt, born, native, by Birth; von hoher oder niedriger Geburt, of a high, noble &c. low, meanly &c. Birth, Family, Race, Deſcent, Extraction, Parentage; in der Geburt beyſtehen, to aſſiſt a Woman in Travel; eine früh oder unzeitige, ſ. Mißgeburt; eine ungeſtalte, an unnatural Birth, Monſter or Portent, a miſhapen Child; um die Geburt kommen, to abort, miſcarry, ſ. mißbähren.

Gebürtig, native, born in a Place; bürtig aus Frankreich (von Paris) native of France, (born at Paris); er iſt aus Teutſchland bürtig, his native Country is Germany, ſ. bürtig.

Geburtsarbeit, f. Travel or Labour of a Woman; Geburtsbrief oder Schein, m. a Certificat that one is begotten in lawful Wedlock; Geburtsglied, n. the genital Member; die Geburtsglieder, the privy Parts; Geburtsmahl, ſ. Muttermahl; Geburtsregiſter, n. Genealogy;

Ge-

Geburtsschmerzen, the Pangs of a Woman in Labour, Geburtsstädt, the Town where you were born, your Birth-Place; Geburtsstern, m. the Horoscope, Ascendant, Constellation at the Hour of Birth; Geburtsstunde, f. the Hour and Minute of Nativity; Geburtstag, m. the Birth-Day.

Gebüsch, n. a Ticket, Grove; Gebüsche, Bushes.

Gecke, m. a Fool or Sot; ein alter Gecke, an old Blade; einem dem Gecken stechen, to teach one Manners.

Geckerey, f. Foolery, Sottishness.

Gecken, (einen) to make a Fool of one, play the Fool with him.

Gedächtniß, n. the Memory, Remembrance, it. the Faculty or Power of remembring; solches thut zu meinem Gedächtniß, this do in Commemoration of me; seines Namens Gedächtniß stiften, to erect a Memory of your Name; seliger Gedächtniß, of blessed Memory; zum Gedächtniß, Gedächtniß halber, for Memory's Sake, in Remembrance of &c. Gedächtnißmünze, f. a Medal.

Gedämpft (Fleisch) stewed (Meat).

Gedanke, m. a Thought; hohe, stolze Gedanken, Loftiness of Thoughts, High-mindedness; hohe, subtile Gedanken, high Notions; in tiefen Gedanken stehen, to stand thoughtful, pensive, musing; in Gedanken gehen, to nuddle along; ohne Gedanken, thoughtless; seine Gedanken sagen, to speak your Thoughts; Gedanken über etwas, Reflections.

Gedärm, n. the Guts, Intestines, Entrails, Bowels; die Gedärme, the Tripes, the Garbage &c.

Gedenken, 1) denken, to think; ich gedachte, I thought; er hat gedacht, ich komme nicht wieder, he hath thought, feared, doubted, I should not return, s. dichten, trachten; 2) eines eingedenk seyn, to remember, have in Memory, be mindful of, s. erinnern; 3) jemandes in Ehren gedenken, to make honourable Mention of one, take Notice of him, hint or name him, s. erwehnen; 4) auf etwas, to think of, have Thoughts of, reflect upon, have a Mind, Intent, Design, Purpose to &c. bey Menschen Gedenken, within the Compass of Men's Memory; vor Menschen Gedenken, Time out of Mind; das Gedenken, the Thinking &c. Gedenkbüchlein (Spruch, Zettel &c.) s. Denk- &c. Gedenkpfennig, s. Gedächtnißmünze.

Gedeyen, to thrive, grow, increase, prosper, succeed, advance, s. wachsen, zunehmen; zum Verderben gedeyen, s. gereichen; ein Pferd, das nicht gedeyet, a Horse that does not thrive in Flesh; es gedeyet ihm nichts, he is not the better by any Thing; es wird ihm gedeyen (bekommen) wie dem Hund das Gras, he will have a sad farewell by it, he will be sick of it, vomit it up again; das Gedeyen, the Increase &c.

Gedeylich, prosperous, profitable, useful; einem alles gedeyliche Wohlergehen wünschen, to wish one all Manner of Bliss and Happiness.

Gedicht, n. a Fiction, Figment, Device, Forgery; ein poetisches, a Poem, poetical Composition; Hochzeitgedicht &c. s. Hochzeit &c.

Gediegen (Gold) pure and fine massy, massive or solid Gold; gediegen Erzt, Ore as it came out of the Earth.

Geding, (machen, das) to bargain, make an Agreement, Contract or Bargain; gedinget, hired.

Gedoppelt, double, s. doppelt.

Gedrang, Gedränge, narrow, thronged, close together; das Gedränge, the Throng, Crowd, Press, Multitude; im dicksten Gedränge, in the thickest of the Throng.

Gedresche, (das) the Threshing.

Gedritte (Zahl) a Number that may be divided into three equal Parts; gedritter Theil, (ein) a third Part.

Gedrittschein, m. Trine-Aspect.

Gedrungen, s. dringen.

Gedult, f. Patience, Sufferance, Endurance, Toleration; Gedult haben, in Gedult stehen, to take Patience; einem die Gedult benehmen, to wear out one's Patience, put him out of, make him lose Patience; mit Gedult, patiently.

Gedulten, (sich) to have Patience, to bear with.

Gedultig, patient, meek, suffering, bearing &c. *adv.* patiently &c.

Gedurft, having Permission, s. dürfen.

Geelschnabel, (ein) a chitty-Face, s. gelb.

Gefahr, f. Danger, Peril, Jeopardy, Risk, Hazard, Adventure; in Gefahr geben, (setzen) to hazard, put in Danger; Gefahr laufen, to run the Hazard; außer Gefahr, out of Harms, above Board.

Gefährde, f. ohne Gefährde, without any Design or Intention to deceive.

Gefähret seyn, to be exposed to Hurt or Prejudice.

Gefährlich, dangerous, perilous, hazardous, jeopardous; bey diesen gefährlichen Läuften, in the dangerous Times, *adv.* dangerously &c.

Gefähr-

Gefährlichkeit, f. Perils, f. Gefahr.

Gefälle, f. Herrengefälle, Revenues, Income, Rents, Profits.

Gefallen, (einem) to please one, be acceptable or aggreable to him; es gefällt mir, I like it; es gefällt mir nicht übel, I don't dislike it, it does not displease me, I like it well enough, I am mightily pleased with it; sehr gefallen, to charm, ravish; sich gefallen lassen, to be content with, to vouchsave, comply with, yield, condescend, be pleased to do.

Gefallen, m. a Pleasure, Agreement, Kindness, Favour; einem einen Gefallen thun, erweisen, erzeigen, to do or shew one a Favour, Kindness, Pleasure, Courtesy; zu Gefallen seyn oder leben, to please, humour, content one; seines Gefallens, as he lists, according to his Pleasure; Gefallen an etwas haben, to take Pleasure, Delight, Satisfaction in, be taken or pleased with it.

Gefallen, fiel, s. fallen.

Gefällig, 1) angenehm, pleasing, acceptable, agreeable, pleasant, *adv.* acceptably &c. 2) gefällig, als Zinsen, payable, due (to pay, when the Time is expired).

Gefälligkeit, f. Complaisance, Courteousness, an easy, ready, prompt Complying with one's Desire, s. Gefallen, Willfährigkeit.

Gefangen, imprisoned, caged, in Prison, s. fangen; die Vernunft gefangen nehmen, to captivate your Reason, bring it into Captivity.

Gefangener, a Prisoner, a Jail-Bird; im Kriege, a Captive, s. Kriegsgefangener; ein Mitgefangener, a Fellow-Prisoner.

Gefangenschaft, f. 1) the Captivity, s. Dienstbarkeit, Sclaverey; 2) das Gefangensitzen, Confinement, Imprisonment, s. Verhaft.

Gefänglich, in Prison or Durance.

Gefängniß, 1) der Ort, n. the Prison, Custody, Hold, s. Kerker; 2) das gefangen Sitzen, the Confinement, Durance, s. Gefangenschaft.

Gefäß, n. a Vessel, Fat or Vat, s. Geschirr; das Gefäß, wobey man etwas fasset, the Handle; ein Degengefäß, s. Degen.

Gefaßt, ready, prepared; sich gefaßt machen, (halten) to prepare yourself, (stand in Readiness) s. fassen.

Gefecht, m. a Fighting, Action, Fray, Skirmish, Battle, s. Treffen.

Gefehrte, m. a Companion in a Journey, s. Reisegefehrde; einen Gefehrten abgeben, to go along with, bear or keep Company by the Way, to make one (put in for one of your Company; Gefehrtinn, a She-Companion.

Gefiedel, n. a miserable Fidling, Grating of one's Ears.

Gefieder, n. the Feathers of a Bird; gefiedert, feathered.

Gefilde, n. Fields, a Champain-Country.

Geflammet, in a Manner or Likeness of Flames.

Geflicke, n. a Bungling, s. Flickerey; geflickt, patched, mended, s. flicken.

Geflissen, diligent, prompt, ready, s. beflissen.

Geflissenheit, f. Studiousness, earnestly Application of the Mind to do one Service.

Geflogen, flog, s. fliegen.

Geflohen, floh, s. fliehen.

Geflochten, twisted, s. flechten.

Geflossen, flown, s. fließen.

Geflügel, n. Poultry, Fowl, s. Federvieh; geflügelt, winged.

Gefochten, fought, s. fechten.

Gefolge, n. the Train, Attendance, Retinue; bey einer Leiche, the Company at a Funeral, the Frequency of People that assist at a Burial.

Gefraust, (gefranzte Handschuh) fringed (Gloves).

Gefräß, Gefreß, n. s. Fresserey; das Gefräß oder Maul, the Chops.

Gefräßig, s. freßig.

Gefreundter, (ein) one of your Kins-Men or Relations, s. Befreundter, Anverwandter; Gefreundte und Verwandten, Kinsfolks and Relations.

Gefreyter, (ein) an Exempt.

Gefrieren, to freeze, congeal by Coldness of the Air; gefroren, frozen; das Gefrieren, the Congealing, Congelation.

Gefühl, n. the Feeling, Touch, Sensibility; das Gefühl verlohren haben, to be grown senseless, to have lost the Sense of Feeling.

Gefüllte, (das) von Tauben &c. the Stuffing or Farce-Meat (of Pidgeons, or of a sweet-Bread) gefüllt, stuffed, s. füllen.

Gefunden, found, s. finden.

Gefürstete Grafen &c. Earls &c. invested with the Dignity of Princes.

Gegangen, gone; an einen Ort, drawn or removed to a Place, s. gehen.

Gegatter, n. Wantoness, Petulancy; ist das nicht ein Gegatter, why, what Ado? what Stir, what Noise is that?

Gegeige, n. a Fidling.

Gegen, 1) wider, against; gegen den Strohm, against

against the Stream; ganz dargegen, clear against; 2) gegen, an, by against; bezeigt euch gegen andere, wie ihr wollet, daß sie sich gegen euch bezeigen sollen, do (by others), as you would be done by (them); gegen die Wand, by or against the Wall; 3) gegen, zu, tos toward, towards, against; er hats gegen mich (zu mir) gesagt, he hath spoken so to me; Gottes Güte gegen uns, God's Mercy towards us: gegen Morgen, gegen Abend, towards the Morning, towards the Evening, it. East-Ward, Westward: gegen die Stadt zu, towards the Town; gegen das Ende, towards or against the End; die Liebe, so wir gegen einander hegen, our mutual or reciprocal Love; 4) gegen, um, vor, for; ein Ding gegen das andere vertauschen, to exchange a Thing for an other one; gegen baar Geld, for ready Money; 5) gegen, oder auf Quittung und Schein, upon Acquittance, Bill, Hand-Writing; 6) gegen, bey, neben, by, aside, abreast; gegen einander halten, (stellen) to parallel the Circumstances of this and of that Side, (to put em abreast).

Gegenantwort, f. a Reply; Gegenbedingung, m. an opposed Condition; Gegenbefehl, m. a Countermand; Gegenbericht, m. Counter-Information; Gegenbeweiß, m. Counter-Proof; Gegenbild, n. an Antitype; Gegenblick, m. a Counter-Look; Gegenbürge, m. Counter-Bail; Gegendienst, m. a reciprocal Service; Gegengewicht, n. the Counter-Ballance.

Gegend, f. a Region or Tract of Land, Situation; in dortiger Gegend, in those Parts, thereabouts; in welcher Gegend, whereabouts; die ganze umliegende Gegend, all the Country round about.

Gegeneinander halten, to compare one against or towards the other, to set one by an other, confront Things together, consider them against one another; gegen einander auswechseln, to counterchange.

Gegengift, m. Counter-Poison, an Antidote; Gegenliebe, f. a mutual or reciprocal Love, a Reciprocation of Love, Loving again; Gegenlist, f. a Counter-Shame-) Cunning or Plot, Anti-Stratagem; Gegenmarsch, m. a Counter-March; Gegenmauer, f. a Counter-Mure; Gegenmine, f. a Counter-Mine; Gegenpabst, an Anti-Pope; Gegenpart oder Parthey, the Counter-Part; Gegenrechnung, f. a Counter-Reckoning; Rechnung und Gegenrechnung, Debet and Credit, an Account current (of what one is Debtor and Creditor for); Gegenrede, f. a Gain-Saying, Contradiction, Cbmptroll, Exception; Gegensatz, m. an Objection, Opposition; Antithesis; Gegenschein, m. 1) am Himmel, an Opposition of two Planets, their Distance being exactly six Signs; 2) ein schriftlicher Gegenschein, a Counter-Bond, Counter-Security; Gegenschrift, s. Schutzschrift; Gegenschreiber, a Comptroller; gegenseitig, adversative, belonging to the contrary, opposite, repugnant Party; Gegenspruch, m. a Contrariety or Repugnancy of two Sentences, s. Gegenrede, Widerspruch; Gegenstand, m. 1) a Resistence, Opposition; an Object; Gegenstrahl, m. a Reflexion; Gegenstreich, m. a Counter-Blow; Gegentheil, (das) the Contrary; im Gegentheil, on the Contrary, s. Widerspiel; 2) der Gegentheil, the adverse or opposite Party, s. Gegner.

Gegen über, over against; gerade gegen über, directly opposite or over against.

Gegenverfassung, f. a Counter-Design or Plot, Counter-Machination.

Gegenverheißung, f. Counter-Promise, mutual, reciprocal Promise; Gegenverweiß, m. a Counter-Check.

Gegenwart, f. the Presence; in meiner Gegenwart, in my Presence, before my Face.

Gegenwärtig, present; gegenwärtiglich, presently, just now.

Gegenwechsel, m. a Counter-Change.

Gegenwehr, f. a Defence, Resistance; sich zur Gegenwehr stellen, to put yourself into a Posture of Defence and Resistance.

Gegenwind, m. a Contrary-Wind, the Wind in your Teeth.

Gegenwurf, m. 1) an Object, s. Gegenstand; 2) an Objection, s. Einwendung; Gegenzettel, m. a Counter-Note; Gegenzeuge, a Counter-Witness.

Gegessen, eaten, s. essen.

Gegler, s. Grünling.

Gegitter, n. a Trellis, Lattice, Grate, s. Gatter.

Gegner, an Opposer Adversary, Antagonist, s. Widersacher, Widerpart, Gegentheil.

Gegohren, fermented, s. Gähren.

Gegossen, poured, founded, cast, s. gießen.

Gegründet, founded, grounded.

Gegrunze, n. a Grudging, Grumbling, Growling, s. grunzen.

Gehaben, (sich wohl oder übel) to behave, carry or demean yourself well or ill, to fare well or ill; gehabt euch wohl! adieu! Fare well!

Gehabt, had, s. haben.

Gehacktes (Fleisch) minced Meat, a Hash or Hashie; allerley untereinander, a Gallimawfry, Hotchpotch, Mingle-Mangle, Slip-Slop.

Gehalt, (das) des Erzes oder einer Münze, the Fineness and Alloy or Allay of Metals, Coin &c. what they hold when refined; der bestimmte Gehalt des Goldes und Silbers, the Standard.

Gehalten, 1) wohl oder übel auf einen (zu sprechen) seyn, to be well pleased or displeased with one's Conduct or Behaviour; 2) verbunden seyn, to be obliged to do a Thing.

Gehänge, n. a Pair of Hangers; ein paar Ohrgehänge, s. Ohr; ein Tapetengehänge für ein Zimmer, a Suit of Hangings or Tapistry; ist nicht ein Gehänge der Diebe! there is, it seems, no End with Hanging (of Thieves).

Gehangen, hang'd, s. hängen.

Gehäßig, (seyn einem) to hate one; auf eine gehäßige Weise, in an odious Manner, odiously, s. verhaßt.

Gehäuse, n. 1) a little House; ein Nebengehäuse, a Pent-House; 2) a Case for a Clock &c. a Watch-Case, s. Uhrfutter; das Gehäuse einer Reliquie, a Shrine.

Gehebe, well joined, that joines and holds well.

Gehecke, n. 1) a Thicket; 2) a Hatching, s. Hecke.

Gehege, n. Hegung, a Hedge, Hay-Inclosure, Rail, *it.* a Chase or Park, *it.* a Grove or Hay of Tillars or Heys; einem ins Gehege gehen, to intrench upon one's Right, come over his Bounds.

Geheim, secret, private, privy, close; der geheime Rath, the Privy Council; ein geheimer Rath, a privy Counsellor; ein geheimer Cabinetsrath, a Privado or most intimate Counsellor of a Prince; ein geheimes Kunststückgen, a Secret, Arcanum, particular Knack, Means or Way; die geheime Gottesgelahrheit, the mystical Theology; ein geheimer Ort, a Closet, s. heimlich, geheimnißvoll; in geheim, privately, secretly, in private, covertly, under Hand; sehr geheim oder heimlich, with great Privacy.

Geheim halten, to keep a Thing secret or close; das Geheimhalten, die Geheimhaltung, Privacy, Privateness, Secrecy, s. Verschwiegenheit.

Geheimniß, n. a Mystery, Secret, hidden, Thing; geheimnißvoll, mysterious, mistical, full of Mysteries; geheime Siegelverwahrer, the Lord Keeper, Lord Privy-Seal.

Geheiß, n. a Command, Commandment, s. Befehl; auf sein Geheiß, upon his Biding or Commanding.

Geheißen, bad, s. heißen.

Gehen, to go; ich gienge, I went; gegangen, gone; wiegehts? wie stehts? how d'ye do? how do you fare? how go Squares? es geht ihm elend, Things go very hard with him, he makes a hard Shift to live; gerade oder rund heraus, to act candidly; wo soll es zugehen? wo geht die Reise hin? whither are you bound? ein Schiff, so nach America geht, a Ship bound to the West-Indies; auf etwas umgehen, to drive or aim at; geht! get you gone; laß mich gehen, let me alone; der Wind geht, the Wind blows; auf wie viel geht es? whats the Clock; Waare, die stark geht, a very current and saleable Commodity; es geht mir zu Herzen, it grieves me to the Heart; euer Elend geht mir tief zu Herzen, my Bowels earn for Compassion with your Misery; es gieng ihnen durchs Herz, they were pricke to the Heart; das Fenster geht auf die Gasse heraus, the Window faces the Streets; Handel und Wandel geht nicht mehr, Trading is dead, there is no Trade stirring; gehen, als Geld, to go, be current; gehen, als ein Geschoß, weit oder nicht, to reach, carry the Bullet; losgehen, to go, fly, fire off; auf einen losgehen, to set upon; gehen, als eine Uhr &c. to move; gehen, als Kleider bis auf die Füße, to hang down or reach to the Feet; Stiefel, so bis an die Knie gehen, Boots that end under the Knee; spitzig zu gehen, to be tapering or pyramidical and end in a Point; auf etwas umgehen, to be about something, to meditate, plot, reflect upon it; hineingehen, to enter, go in; es geht nicht in die Schachtel, the Box cann't hold it, it is too little; es geht ein Geschrey, eine Rede, there goes or runs a Report; es geht auf Leib und Leben, your Life lies at Stake, is concerned in it; es geht ab wie Pech vom Ermel, it speeds like a lame Horse; über sich gehen lassen, to bear it, take it upon you, suffer it; wie wird mirs gehen? what will become of me? gehe hin in Frieden! depart in Peace; da gieng es an, there it began or commenced; da gieng es an ein Fressen und Saufen, Tanzen und Springen, then they fell a Rioting, and Drinking, a Dancing, Rigging and Ramping; so geht es in der Welt, such are the Manners of the World; laß es gehen, wie es geht, leave the World to take its Course.

Geheule, n. a Howling, ſ. heulen; das Geheule eines Hundes, the Yelping of a Dog; ein Geheule machen, to keep a Coil

Gehirn, n. the Brain.

Gehlings, ſuddenly, on a Sudden.

Gehoben, hoven, ſ. heben.

Geholfen, holpen, ſ. helfen.

Gehölz, n. a Wood, Foreſt; ein dickes, a Thicket; ein kleines, a Holt; ein Gehölz, wo alle ſieben und acht Jahre Holz geſchlagen wird, a Copſe or Coppice, an Underwood, ſ. Holz, Wald, Forſt.

Gehör, n. the Hearing; ein ſchwaches, ſchweres, a dull, hard, thick Ear; ſcharf Gehör, a good and quick Ear; einem Gehör geben, to give one Ear, hearken to him; *it.* to give Audience.

Gehorchen, to hearken, obey, yield, ſubmit to, comply with one's Dictates; ſ. gehorſam ſeyn.

Gehören, 1) zugehören, to be your own or Property, to appertain or belong to you, be your due; 2) ſich gehören, to be lawful, reaſonable, juſt, right, becoming, ſeemly, decent &c. ſ. gebühren; 3) ſich ſchicken, to be apt, meet, fit, proper, ſuitable; das gehöret nicht hieher, this is from the Purpoſe (not to the Purpoſe) oder auch, that muſt not be placed here; 4) darzu gehören, von der Zahl ſeyn, to be of the Number, to be put in, intromitted to, added or joined to &c. gehorend, gehörig, due, right, juſt, lawful, decent &c.

Gehörlos, not having the Uſe of Hearing.

Gehörloſigkeit, Deafneſs, ſ. Taubheit.

Gehornet, horned, having or wearing Horns.

Gehorſam, m. Obedience, Dutifulneſs: den man ſeiner Obrigkeit ſchuldig, Allegiance, Subjection, Submiſſion; ein blinder, a paſſive, blind Obedience; Gehorſam leiſten, to ſhew Obedience, comply with your Duty, ſ. gehorchen; einen Gehorſam lernen, to beat a Fellow to a Compliance.

Gehorſam, obedient, dutiful, obſequious; gehorſam ſeyn, ſich gehorſam oder gehorſamlich erweiſen oder erzeigen, to be obedient, carry yourſelf obediently &c.

Gehorſamen, ſ. gehorchen.

Gehülfe, m. a Help-Mate, Aſſiſtant; Amtsgehülfe, a Colleague, Partner; Mitgehülfe, a Fellow-Helper; Gehülfinn, a She-Mate.

Gejauchze, n. a Shouting, ſ. Jauchzen.

Geifer, m. Drivel, Foam or Fome, Slaver, Slabbering; allen ſeinen Geifer wider einen ausſchäumen, to fret and foam againſt one; den Geifer im Reden von ſich ſpritzen, to ſputter and ſpit in a haſty Talk; Geiferer, m. Geifermaul, n. a Slabber-Chops, ſlabbering-Man: Geifertüchlein eines Kindes, a Slabbering-Bib.

Geifern, den Geifer auslaſſen, to drivel, foam or fome.

Geige, f. a Viol, Violin, Fiddle, ſ. Violin, Fidel; geigen, eins aufſtreichen, to fiddle, play upon the Violin, ſtrike up; Geigenfutter, n. a Caſe for a Violin; Geigenhals, m. the Neck of a Violin; Geigenharz, n. Colophonium; Geigenmacher, a Viol-Maker; Geigenſteg, the Bridge of a Viol; Geiger, a Player upon the Violin; ein Baß- oder Violdigambgeiger, a Violiſt.

Geil, leacherous, laſcivous, wanton, incontinent, luſtful, ſ. unkeuſch; geile Reden führen, to ſpeak obſcenely, filthily, bawdy &c. ein geiler Bock, a Leacher or Letcher, a wanton, goatiſh, rammiſh, rank, laſcivous, lewd, diſſolute, impure, unclean Fellow, ſ. Hurenjäger.

Geilheit, f. Luxury, Leachery, Incontinence, Luſtfulneſs, Laſciviouſneſs, Lewdneſs, Wantoneſs; Geilheit oder übermäßige Fettigkeit und Fruchtbarkeit, Luxuriancy, Fatneſs, Fertility, Rankneſs.

Geilen, (die) die Hoden, the Cods, Stones, Ballocks or Teſticles of a Man or Beaſt; Biber-Geilen, Caſtoreum; Hirſch-Geilen, the Dowcets of a Stag.

Geiſel, m. perſönliche Bürge, an Hoſtage; Geiſel, f. Peitſche, ſ. Geiſſel.

Geiß, f. a She-Goat, ſ. Ziege; Geißblatt, n. oder Klee, m. Wood-Bind, Honey-Suckle; Geißblumen, Crow-Foot; Geißbonen, ſ. Ziegenlorbern; Geißmelker, m. (Eule) a Fern-Owl.

Geißel, f, a Whip or Scourge.

Geißeln, to whip, laſh, ſcourge, jerk; Geißelſtiel, m. the Crop of a Whip; Geißelſchmitz, m. a Laſh with a Whip.

Geiſt, m a Ghoſt, Spirit; der heilige Geiſt, the holy Ghoſt; ein böſer Geiſt, an evil Spirit; ein Geiſt oder Geſpenſt, a Ghoſt, Spirit, Specter, Apparition; die Lebensgeiſter, the vital or animal Spirits; den Geiſt aufgeben, to yield up the Ghoſt, expire, breathe your laſt; eines Menſchen natürlicher Geiſt, a Man's Genius, natural Temper, Talent; von hohen Geiſt, of a high and great Spirit; Frongeiſter, ſ. Schutzengel.

Geiſtiſch, ſpirituous, Spirit-like, ſ. ſpirituös.

Geiſtlich, 1) ohnleiblich, ſpiritual, incorporal; 2) nicht fleiſchlich, andächtig, ſpiritual, devout, godly, pious; 3) im geiſtlichen Stande, eccleſiaſtical, Clerical,

rical; eine vornehme geistliche Person, a Prelate; die Herren Geistlichen, the Clergy-Men, Churchmen, Clerks, Ministers, the Clergy; das geistliche Recht, the Canon-Law; Lehrer des geistl. Rechts, a Canonist; geistliche Sachen, spiritual or ecclesiastical Causes; geistlich oder weltlich, spiritual and temporal; geistliche Orden, religious Orders; ein geistlicher Ordensmann oder Bruder, a Religious: geistliche Stiftungen einziehen, to secularize religious Foundations; 4) der geistliche oder innerliche Mensch, the spiritual or internal Man; ein geistliches und göttliches Leben, a spiritual, godly, pious, religious Life; in einem geistlichen Verstande, in a mystical Sense, mystically; geistlich gesinnet, spiritually minded; geistlich arm, poor-spirited.

Geistlichkeit, f. 1) Heiligkeit, Spirituality, Religiousness, Devotion, Sanctity, Holiness &c. 2) die Geistlichen alle, the Clergy, the whole Body of Ecclesiasticks; 3) der geistliche Stand, the Clerkship, Condition of a Clergy-Man.

Geiz, m. Avarice, Covetousness, Greediness, Tenacity, Hardness, f. Kargheit.

Geizen, to be covetous, to rake and scrape for an Estate, f. scharren, schinden, schaben.

Geizhals, m, a covetous Hunks, Churl, Curmudgeon; ein reicher Geizhals; a rich Cob; einer der sich nie satt frist, a Pinch-Belly, Pinch-Gut, f. Filz, Knicker, Lauser.

Geizig, avaricious, covetous, hard, tenaceous, penurious, close-fisted, straithanded, dry, stingy, miserable, f. knickerisch; er ist ungemein geizig, he saves the very Droppings of his Nose; ein geiziger Fraß, a greedy Gut, hungry, ravenous Wolf; geizig auf die Nahrung, sharp set to one's Trade; geizig fressen, to eat greedily; ein Geizteufel, a covetous Genius, f. Geizhals.

Gekannt, known, f. kennen.

Gekipperter Bay, m. whirled or varied Bay.

Gekirre, n. a Skreeking, f. kirren.

Geklapper, n. Rattling, f. klappern.

Geklatsche, n. 1) mit der Peitsche, the Flashing with a Whip, f. klatschen; 2) Gewäsche, Prattling, Babbling, Tittle-Tattle.

Geklemper, n. a Clacking, Click-Clak, f. klempern.

Geklopfe, n. a Clapping, f. klopfen.

Gekniirre, n. a Skreaking, f. knirren.

Gekoche, n. Cookery, f. kochen.

Gekommen, come, f. kommen.

Gekonnt, been able, f. können.

Gekrache, n. a Cracking, f. krachen.

Gekrimmel und Gewimmel, (von Ameisen) a Swarm of Emmets, f. wimmeln.

Gekritzel, n. a Scrawling or Scribbling, f. kritzeln.

Gekrochen, crept, f. kriechen.

Gekröse, n. a Calve's Pluck or Chaldron, f. Kröß.

Gekrübel und Gewübel, n. f. Gekrimmel.

Gekützel, n. a Tickling, f. kützeln.

Gelache, Gelächter, n. a Laughing, f. lachen.

Gelächel, n. a Smiling, f. lächeln.

Gelag, n. 1) Zusammenkunft guter Freunde, a Club; ins Gelag hinein reden, to speak Nonsense, to talk without Considering what you say; ins Gelag hinein lügen, to tell Lies to your Friends; ein Saufgelag, a Drinking-Bout.

Geländer, n. f. Gelender.

Gelangen, (zu etwas) to get, attain or reach something, to come or arrive to it; auf die Nachkommen gelangen, to be propagated, brought down, or come over to the Posterity.

Gelangen lassen, seine Bitte an einen, to address or direct your Petition to one, make your Address, Suit or Application to him; eine That an die Obrigkeit gelangen lassen, to intimate a Fact to the Magistrate, give in an Information of it.

Gelassen seyn, to live in a great Tranquillity of Mind, to have resigned, given up, abandoned or submitted yourself wholly to the Will of God.

Gelassenheit, f. an entire Resignation and Submission to the Will of God, an Indifference of Mind in Order to any external Thing that befalls you.

Gelaut oder Geläute, n. a Ringing of Bells in Peales; ein Schellengeläute, a Ringing or Rustling of Bells that are fastened on the Gears of Sledge-Horses.

Geläufig, able to run; es ist mir sehr geläufig, it is well known, obvious unto me.

Gelb, yellow; gelblicht, yellowish, somewhat yellow; Gelbschnabel, a Chitty-Face, callow Bird, that is not yet fledged, a downy-Beard; Gelbsucht, f. the Jaundice, the Yellows; Gelbschwertel, Acorus, f. Calmus.

Geld, n. Money or Mony, Coin; klein Geld, small Money; Geld, das nicht gut ist, böses Geld, base Coin, Money of no Value; abgesetztes, cryed down Money; Geld für die Fische; Geld her! Money down! out with it! etwas zu Gelde machen, to make Money of a Thing; mein Geldlein ist hin, my little Money is gone, spent, consumed; Geldbeutel, m. a Money-Bag; Gel-

der, the ready Money, f. Baarſchaft; Geldbuße, f. Strafe; Geldkaſten, m. the Caſh; Geldforderung, Money due to you; Geldgeiz, Geldbegierde, Geldhunger, Convetouſneſs, Greedineſs of Money, f. Geiz; Geiziger, a Gripe-Money, covetous Penny-Father; Geldſack, f. Beutel; Geldſorten, the divers Species of coined Money; Geldſucht, f. f. Geiz; Geldſtrafe, f. a Fine, Amercement or Amerciment; Geldſtrafe auflegen, to fine, amerce; Geldwechſel, m. Exchange of Money; Geldwechſeler, an Exchange-Man; Geldzinß, m. Rent or Interest of or for Money upon Uſe; Geld, ſpricht die Welt, I wot well how the World wags, he is moſt lov'd that hath moſt Bags.

Geleben, (eines Gnade) to truſt in one, f. Leben.

Gelecke, n. a Licking.

Gelegen, 1) haben, to have lain, f. liegen; 2) gelegen ſeyn, oder liegen, to lye, be ſituated, ſeated; 3) gelegen, bequem, convenient, apt, commodious, fit, proper, ſeaſonable, opportune; eine gelegene Zeit, a fit Opportunity; zu rechter gelegener Zeit, in the very Nick of Time, in Pudding-Time, ſeaſonably, patly, to the Purpoſe; es iſt mir itzt nicht gelegen, I am not at Leiſure now, I am buſied; es iſt mir nicht gelegen, (ungelegen) daß ich dieſes thun ſollte, I don't love (it does not fit me) to do that; 4) daran gelegen ſeyn, viel auf ſich haben, to be material, main, conſiderable, of Importance, Conſequence, great Concern; es iſt viel daran gelegen, that matters, imports, ſignifies very much, es iſt nichts daran gelegen, 't is no Matter, nothing, 't is or ſignifies nothing; es iſt mir mit daran gelegen, I am engaged, intereſted, concerned in it.

Gelegenheit, f. 1) eines Orts, the Site, Situation, Seat; 2) Bequemlichkeit im Hauſe, good Accommodation (of Lodging), Conveniency, Commodiouſneſs; 3) Füglichkeit etwas zu thun, Opportunity, Occaſion, Way, Manner, Means to do ſomething; eine Gelegenheit vom Zaun brechen, to forge a Pretext; gelegentlich, occaſionally.

Gelehnt, f. geliehen.

Gelehrig, gelehrſam, docile, teachable, tractable, apt to be taught or to learn ſomething.

Gelehrigkeit, Gelehrſamkeit, f. Docility, Teachableneſs, Tractableneſs.

Gelehrt, learned; die Gelehrten, the Learned; gelehrt ſchreiben, to write learnedly.

Gelehrtheit oder Gelahrtheit, f. Learning, Erudition, Doctrine, Knowledge, Science.

Geleiß, n. the Tract or Streaks of a Cart-Wheel, f. Wagengeleiß.

Geleit, n. 1) das ſichere, a Guard, Guidance, Convoy, Conduct; 2) Gefolge, Begleitung, the Train, Retinue, Attendance, Accompanying; einem das Geleite geben, to accompany one, go a little Way along with him, lead him out with Civility; 3) das Geleit, (Geleitsgeld) Paſſage-Duty.

Geleiten, to conduct, f. begleiten.

Geleitsbrief, m. a Safe-Conduct, Paſsport, Licence to travel; Geleitsmann, a Guide, Conducter, Convoy, Guard, Leader; Geleitsſchiffe, a Convoy of Men of War.

Gelenk, n. an Article, Joint, Knuckle; an der Hand, the Wriſt; im Rücken, a Turning-Joint or Spondile of the Back-Bone; ein Gelenk an einer Kette, a Link, Ring, Swivel, f. Wirbel, Glied.

Gelenk, pliant, pliable, flexible, agile, active, nimble.

Gelender, n. 1) Lehnen an einer Treppe, Rails, a Balliſter or Balluſter: 2) an einer Mauer, Eſpaliers, Counter-Laths or Rails.

Gelieben, laſſen ſich etwas, to take a Fancy for, eat of a forbidden Apple, f. belieben, gelüſten.

Geliebet haben, to have loved; geliebet werden, to be loved; es geliebet mir, it pleaſes me, I like it, f. belieben.

Geliebtes Gott! and God will! God willing!

Geliefert, (Blut) f. geronnen unter gerinnen.

Geliehen, (Geld) Loan, Money lent, f. leihen.

Gelind, 1) weich, ſoft, yielding to the Touch; 2) mild, ſanftmüthig, mild, ſweet, meek, gentle, fair; 3) gelinde Wetter, mild or warm Weather.

Gelindigkeit, f. Softneſs, Gentleneſs, Sweetneſs, Indulgence, Gelindigkeit gebrauchen, to uſe fair Means.

Gelingen, to ſucceed, proſper, ſpeed; wornach man ringt, das gelingt, harm watch, harm catch; es iſt (oder hat) ihm wohl gelungen, he has brought it about or to a good Iſſue; Gott laſſe es wohl gelingen, God ſend you good Speed! f. gerathen, glücken.

Geliſpel, n. a Liſping, f. Liſpeln.

Gelitten haben, to have ſuffered; wohl gelitten ſeyn bey einem, to be in one's Favour.

Gellen, n. (der Ohren) the Tingling or Tinkling (of Ears).

Gellen, to tingle or tinkle.

Gelöben, to promiſe, f. verſprechen.

Gelobte Land, n. the Land of Promiſe.

Gelogen haben, to have lied, feigned or forged something, to have told a Lie.

Gelt! was gilts! ich wette! 't is an even Lay &c. Why, I ask you.

Gelte, f. a Pail, Milk-Pail.

Gelten, 1) werth seyn, to be worth, be of Value or Account, bear a Price; 2) nicht verwerflich, gangbar seyn, to be current or passing; das gelten kann, allowable, passable; gelten lassen, to admit, allow or approve of; 2) Kraft haben, to be of Power or Favour, to prove effectual or of good Effect, to be good, valid &c. was gilts! I lay a Wager; es gilt mir gleich, it's all one to me, it's indifferent to me; es gilt dir! it is to thee!

Gelübde, n. a Vow; ein Gelübde thun, to make a Vow; (ein Gelübde bezahlen, to perform or accomplish your Vow; brechen, to break or transgress your Vow.

Gelünge, n. s. Geschlinge.

Gelüste, n. f. das Gelüsten, Concupiscence, Lustfulness, Lust, eager Desire, Affection, Longing, List or Listing.

Gelüsten lassen, (sich etwas, oder nach etwas, oder eines Dinges) to list or covet a Thing, lust or covet after it, long for, be lustful, desirous, covetous of, desire to enjoy it; wenn es euch gelüstet, if you do list or like it, if you are willing to do so; gelüstig, s. lüstern.

Gemach, n. 1) a Room, Chamber, Apartment; die Abtheilung der Gemächer, Compartment, s. Zimmer; 2) Conveniency, Ease, s. Gemächlichkeit; 3) das heimliche Gemach, the Privy, necessary House, Easement, Closet, s. Abtritt.

Gemach, s. allgemach, sachte; er ist gar gemach oder commod, s. gemächlich; gemach! gemach! mein Herr! Peace! Peace! softly! fair and softly! hold there! Gemachstuhl, m. s. Nachtstuhl.

Gemächlich, 1) bequem, easy, commodious, convenient; *adv.* commodiously; 2) gemächlich, sachte, by Degrees, with Ease, at Ease or at Leisure, by spare Hours, with good Conveniency, without any Incommodity, leisurly.

Gemächlichkeit, f. Conveniency, Commodity, Leisure, Pleasure, Ease, s. Bequemlichkeit, Ruhe.

Gemächte, n. 1) von etwas, the Fabrick, Structure, Composition, Make or Making of a Thing; ein elendes Gemächte, a miserable Work or Creature; er ist der Schopfer, wir sind sein Gemächte, he is the Maker, we are his Handy-Work or Creatures; ist dieses euer Gemächte? is this your (or of your) Making? 2) the Groin, the Parts about the Privities, s. Scham.

Gemahl, (der) the Consort of a Lady; das Gemahl, s. Ehegemahl.

Gemahlinn, (die) a Consort, Lady or Spouse of an illustrious Man.

Gemählde, n. a Picture; ein getuschtes Gemählde, a dawbed Picture; ein getüpftes, a Piece of Miniature.

Gemahnen, to seem; es gemahnet mich, it makes me think, it seems to me.

Gemansche, n. a Slip-Slop, Hotch-Potch, odd Kind of Dish.

Gemäß, answerable, proportionable, conform, conformable, suitable, like, adequate, agreeing, agreeable, congruous, convenient, consentaneous; *adv.* accordingly, conformably; der Vernunft, Schrift, Natur gemäß, according (or accordingly) to, conform or conformably to Reason, to the Scriptures, to Nature &c. das ist der Wahrheit nicht gemäß, that does not agree with Truth, can't consist with it; seinem Stande gemäß leben, to demean one's self as it is convenient one's State and Condition, to live like one's self.

Gemäßigt, temperate, moderate.

Gemästet, fat, fatted, s. mästen.

Gemäuer, n. eine Mauer, a mured Wall; eingefallene Gemauer, the Rubbish.

Gemein, common, ordinary, frequent; der gemeine Mann, das gemeine Volk, the Vulgar, the common People, s. Pobel; ein gemeiner Mann, one of the vulgar Sort of People; gemeine schlechte Sachen, Trifles, trivial, vile, vulgar, ordinary, common Things; es geht die gemeine Rede, it's vulgarly reported, it's a common Talk; der gemeine Anger oder Viehweide, the Common or Commons; das gemeine Wesen, a Common-Wealth; das gemeine Beste, the public Welfare or Interest, the Common-Weal; Güther gemein haben, to live in Community of Goods; sich gemein machen, to make yourself familiar or too cheap; mache dich nicht zu gemein, stand off! keep at a Distance! heilige Dinge gemein machen, to profane holy Things; insgemein, commonly; der gemeine Gebrauch, the universal, general Usage, s. allgemein.

Gemeinde oder Gemeine, f. the Commons, Commonalty; einer von der Gemeine, a Commoner; eine Versammlung der ganzen Gemeine, a Common-Council; die christliche Gemeine, the faithful Members of that Body whose Head is Christ, the Church, the Christian Communion; von der Gemeine ausschlüßen, to excommunicate, separate, cut one off from the Communion; das Haus der Gemei-

nen,

nen, the House of Commons, ſ. Unterhaus.

Gemeiniglich, commonly, mostly, most an End, usually, vulgarly, generally, ſ. mehrentheils, insgemein.

Gemeinſam, familiar, intimately, free, affable, common; gemeinſamlich, familiarly &c.

Gemeinſamkeit, f. Familiarity, Intimacy, Affability, Sociableneſs.

Gemeinheit, Gemeinſchaft, f. a Communion, Community, Communication, an Union, Unity; Gemeinſchaft etlicher Kaufleute in der Handlung, a Corporation, Partnerſhip, Company; Gemeinſchaft an etwas, Participation, Intereſt; Gemeinſchaft der zwo Naturen in Chriſto, the Communion of the Two Natures in Chriſt; Gemeinſchaft der Heiligen, the Communion of Saints; die geiſtliche Gemeinſchaft der Gläubigen mit Chriſto, the myſtical Union of the Faithful with Chriſt; Gemeinſchaft der Güther, Community of Goods; fleiſchliche Gemeinſchaft mit einer haben, to know a Woman carnally.

Gemeinſchaftlich, common, in Community, Coparceny, Copartment; eine gemeinſchaftliche Handlung, a Copartnerſhip, Society, Company, Community of Tradesmen.

Gemenge, n. a Mixture, Medley, Mingling, Mixing, ſ. Gemiſche.

Gemerk, n. a Marking, Noting &c. ſ. merken.

Gemeßen, meaſured, gemeßener Befehl, a limited Order or Inſtruction; mit gemeſſenen Schritten gehen, to go a ſlow Pace.

Gemetzel, n. a Slaughter, Maſſacre.

Gemß, f. a Shamoy; ein Männlein, Weiblein, und Junges, a Buck, a Doe and a Kid; Gemſenleder, Shamoy or ſhammy-Leather.

Gemummel, Gemurmel, Gemurre, n. a Mumbling, Murmuring, Grumbling, Muttering.

Gemünde, n. the Mouth of a River, ſ. Mündung.

Gemünze, n. the Coinage.

Gemüſe, n. Pulſe, ſ. Zugemüſe.

Gemüßiget, conſtrained, engaged, forced, obliged.

Gemüth, n. the Mind, the human Genius or Spirit; zu Gemüth führen, to put in Mind, call to Mind, remonſtrate; ſein Gemüth auf etwas richten, to mind or ply a Thing, to give your Mind to it.

Gemüthsbeſtürzung, f. a Perturbation, Diſturbance, Trouble, Diſorder, Vexation, Affliction of Mind; Gemüthsbewegung, f. an Emotion, Affection, Paſſion of Mind; Gemüthserfriſch- oder Erquickung, f. a Refreſhing, Recreation, Reviving, Comfort, Plucking up of Spirits; was im Gemüth vorgeht oder geſchieht, mental.

Gen Himmel fahren, to aſcend or go up to Heaven; gen Morgen, ſ. gegen.

Genade, f. Grace, ſ. Gnade.

Genannt, named, ſ. nennen.

Genäſchig, lickerish.

Genäſche, n. Junkets, ſweet-Meats.

Genaturt ſeyn, to be natured, have a natural Affection.

Genau, 1) karg, near, niggard, ſ. geitzig; 2) ſehr ſcharf, ſtrict, cloſe, narrow, rigorous, rigid, preciſe, poſitive; der genauſte Preiß, the loweſt, neareſt, utmoſt Price; *adv.* ſtrictly, exactly, punctually, accurately &c.

Genauheit, Genauigkeit, f. Strictneſs, Cloſeneſs, Exactneſs, Accuracy, Narrowneſs, Hardneſs, Scarceneſs, Savingneſs.

Genehm halten, to allow or approve of, agree or aſſent to, be pleaſed or ſatisfied with, ſ. gut heißen.

Genehmhaltung, f. Approbation, Ratification, Liking, Vouchſafing.

Genehmigen, to approve of, ſ. genehm halten.

Genehmiget, allowed of.

Geneigt, inclined, bent, prone, propenſe, affected, willing; geneigt zum Schwören, Sauſen ꝛc. ſubject, addicted to; geneigt ſeyn einem oder gegen einen, to favour him, be favourable unto him.

Geneigtheit, f. Inclination, Affection, Kindneſs, Favouring &c.

General, m. a General; Generalfeldmarſchall, the Camp-Marſhal-general; Generalfeldzeugmeiſter, the great Maſter of the Ordinance; Generallieutenant, the Lieutenant-general; Generalquartiermeiſter, the Quarter-Maſter-general; Generalſtab, m. the General's-Quarters; Generalſtelle, the Charge or Dignity of a General; Generalwachtmeiſter, the General-Major or Major-general; Generalität, f. the whole Body of the Generals, the Generality.

Geneſen, to recover, be freed or delivered of a Sickneſs, reſtored to Health; eines Kindes geneſen, to be delivered of a Child; das Geneſen, die Geneſung, the Recovery.

Genf, n. Geneve.

Geng und gebe iſt, (das Geld) Money that is current, that would go.

Genick, n. the Nape of the Neck, ſ. Nacke.

Genieß, ſ. Genuß.

Genießbar, eatable.

Genießen, to enjoy; zu genießen haben, to have the Ute or Profit of; ich genoſſe I did enjoy; genoſſen, enjoyed; Genießung, f. the Enjoyment.

Geniſte, n. a Neſtling, ſ. niſten, Neſt; allerhand Geniſte untereinander, Bruſh-Wood, Sweepings &c.

Genommen, taken, ſ. nehmen.

Genoß, m. a Conſort, Coparcener, Fellow-Companion, Camarade; Amtsgenoß, a Colleague: ich, er, ſie genoß, I, he, ſhe enjoyed, ſ. genießen; Genoſſenſchaft, f. a Coparceny, Fellowſhip &c.

Genſt, m. Broom; ſtachlichter Genſt, Furz.

Genug, enough, ſufficient; bekannt genug, ſufficiently known; genug thun, to ſatisfy.

Genüge, f. Sufficiency, Satiety, Fulneſs; zur Gnüge, well enough, ſufficiently.

Genügen, n. Satisfaction, Content (ment) Delight, Pleaſure; Genügen geben, leiſten oder thun, to content, ſatisfy, apay, appeaſe, give Satisfaction; ſeiner Schuldigkeit ein Genügen leiſten, to comply with your Duty, to acquit one'ſelf, or acquit one'ſelf of one's Duty.

Genüglich, eaſy to be contented.

Genüglichkeit, f. Contentedneſs, ſ. Vergnüglichkeit.

Genugſam, ſufficient, competent, enough; genugſam, (geſchickt überwieſen ꝛc.) ſufficiently &c. Genugſamkeit, f. Sufficiency.

Genugthuung Chriſti, the Satisfaction of Chriſt.

Genuß, m. the Enjoyment, Advantage, Profit, Improvement of a Thing; der den bloßen Genuß von etwas hat, an Uſufructuary.

Gepfeife, n. a Fiſing, Piping, Whiſtling.

Gepflogen, uſed, ſ. pflegen.

Gepfiffen, whiſtled, ſ. pfeifen.

Gefiſper, Gefliſper, a Whiſpering.

Geplapper, n. a Babbling, Prattling, Chatting, Tittle-Tattle.

Geplärre, n. a Blaring.

Geplatze, n. a Plaſhing.

Geplauder, an idle, ſilly Talking, ſ. Geplapper.

Gepolter, n. the Noiſe of a Body that tumbles down a Pair of a Stairs.

Gepräge, n. the Stamp or Coin of a Piece of Money; von einem Gepräge, of one and the ſame Stamp.

Gepränge, n. Pomp, State, Magnificence, Pageantry, great Shew, Train, Retinue.

Gequäle, n. a Torturing, Tormenting.

Gequetſche, n. a Squaſhing.

Gerächet oder gerochen, vindicated, ſ. rächen.

Gerad, gerade, right, even, ſtrait, direct; von einem geraden Leibe, of a tall, well-ſhaped Body; gerade nach der Bleywage, perpendicular; gerade über ſich, upright, perpendicularly upwards; gerade herunter, plum-down, downright, perpendicularly down; gerade zu, geraden Wegs directly, ſtrait-Way, ſtrait or right on ſtrait along, ſ. ſtracks; fünfe gerade ſeyn laſſen, to connive at ſomething, be no overrigorous; gerade ſieben, juſt ſeven even ſeven; gerade (eben) ſo viel, even a much, or many; gerade entgegen, directly or diametrically oppoſite; es trifft gerad damit zu, it agrees exactly, perfectly preciſely, to a Hair, ad unguem, ſ. genau

Geraſſel, n. a Rattling.

Geräth, Geräthe, n. Goods, Stuff, Tackling Moveables, ſ. Hausrath; Leinengeräthe Shift, white Linnen; Weibergeräthe Woman's Attire; zinnern Geräthe, Pewter, ſ. Geſchirr; die Compoſita ſ. unter ihrem Anfangswort.

Gerathen, 1) gelingen, to ſucceed, proſper thrive, to miſs not; das Getreyd iſt heue ſchlecht gerathen, there hath been but a bad Crop of Corn this Year; 2) ſich zutragen, to fall out; wohlgerathene Kinder well bred, well mannerd Children; es gerieth zu ſeinem Verderben, it fell out to his Perdition, turned to his Ruin; es gerieth ihnen zum Anſtoß, it became an Offence or Scandal unto them; 3) wohin worein gerathen oder kommen, to come or fall upon &c. in ein Dorf hinein gerathen to fall into a Village; in Schulden, to run into Debts; in Verachtung, to fall in Eſteem, loſe your Credit, become deſpicable; in Ungnade, to loſe the Prince's Favour, incur his Diſpleaſure fall into his Diſgrace; den Leuten in die Mäuler, to grow the common Talk of all the Town; 4) ſich gerathen ſeyn laſſen, to be adviſed, counſeled, admoniſhed, to take good Counſel; gerathen haben, to have adviſed &c. ſ. rathen.

Geräthſchaft, f. Tools, Inſtruments, Implements, Materials, Furniture, Trade.

Geräuchert, ſmoaked, ſ. räuchern.

Geraufe, n. a Grappling, Cuffing, ſ. raufen.

Geraum oder geräumig, wide, large, ſpacious, broad, ample; eine geraume Zeit, a pretty While ago.

Geraumlich, ſ. geraum; Geräumlichkeit, Geräumigkeit, f. Room, Wideneſs, Spaciouſneſs, Largeneſs &c.

Geräuſche, n. a Ruſhing, a boiſterous Noiſe, Buſtle; ein Geräuſche mit den Füßen, a Clattering or Stamping with the Feet; mit dem Degen, a Swaſhing, ſ. Klingen; eines Strohms, the Murmuring, ſ. rauſchen.

Gerben, to curry, tan or dreſs (Hides or Leather); einem das Leder ausgerben, to tan one's Hide, curry his Coat well.

Gerber, a Tanner, ſ. Lohgerber; ein Weißgerber,

ber, a Currier, Leather-Dreſſer, ſ. weiß ꝛc. Gerberey, f. a Tan-Houſe; Gerbergrube, f. a Tan-Pit; Gerberlohe oder Holz, ſ. Lohe.

Gerecht, juſt, rigtheous; die Gerechten, the Juſt, Righteous, Upright ones; gerecht gemachet, juſtified; gerecht ſeyn, als Schuhe ꝛc. to fit, ſute; in alle Sättel gerecht, apt or fit for any Thing.

Gerechtigkeit, f. 1) Juſtice, Righteouſneſs, Uprightneſs; nach Gerechtigkeit handeln, to act according to Juſtice, Right, Equity, Juſtneſs, Reaſonableneſs; 2) Gerechtigkeit oder Freyheit etwas zu thun, a Right or Priviledge; 3) die Gerechtigkeit oder Gebiethe einer Stadt ꝛc. the Jurisdiction or Territory, ſ. Gebieth, Bothmäßigkeit.

Gerechtmachen, to juſtify.

Gerechtſame, (die) Gerechtigkeit etwas zu thun oder zu beſitzen, one's competent Right or Priviledge to ſomething.

Gerede, n. a Talking, Rumour, ſ. reden.

Gereibe, n. a Rubbing, ſ. reiben.

Gereichen, zur Ehre, Schande, zum Ruhm, Troſt ꝛc. to prove or redound, turn or tend to.

Gereuen laſſen, ſich etwas, to repent a Thing or of a Thing, be ſorry of it; das gereuet ihm, he repents it or of it.

Gereuſper, n. a Hawking, ſ. reuſpern.

Gericht, n. 1) das Urtheil, the Judgment, Doom, Judicature; vor Gericht fordern, to arraign one, go to Law with him, ſue him at Law, enter an Action againſt him; Gericht halten, to adminiſter Juſtice, to judge or hear Cauſes, hold the Aſſiſes; Gericht über einen halten, to do Juſtice upon one; 2) der Ort wo man Gericht hält, a Court of Juſtice or Judicature; Landgericht halten, to hold the Aſſiſes in the Country; die Gerichten, the Juſtices, Juſticers; 3) die Gerichtsſtätte, das Hochgericht, wo Uebelthäter abgethan werden, the Place of Execution, where Malefactors are executed; 4) ein Gericht, (Tracht Eſſen) a Meſs or Diſh of Meat; die Compoſita ſ. unter dem Wort, womit ſie ſich anfangen.

Gerichtlein, Gerichtchen, a little Diſh or Meſs.

Gerichtlich, judicial, judiciary, at Law, before the Juſtice; *adv.* judicially, in a judicial Way.

Gerichtsbarkeit, f. Jurisdiction, ſ. Gerichtszwang.

Gerichtsbothe, an Apparitor, Sergeant, Uſher, Meſſenger of the Juſtice; Gerichtsbuch, n. the Judiciary Records or Rolls; Gerichtskammer, f. (Hof, m. Haus, n. Saal, m. oder Richterſtube, f.) the Chamber, Court, Houſe or Hall of Judicature or Juſtice.

Gerichtsſchreiber, the Regiſter, Clerk, Actuary in a Court of Juſtice; Gerichtsſtuhl, ſ. Richterſtuhl; Gerichtstag, m. a Court-Day, the Aſſiſes; Gerichtsvolgt, the Clerk of the Inrollments of Fines and Recoveries, the Auditor; Gerichtsbarkeit, f. Gerichtszwang, m. Jurisdiction; durch Gerichtszwang etwas erlangen, to obtain in a judicial Way, by Suit at Law.

Geridon, m. a Stand, to ſet a Candleſtick on.

Gering, nicht viel werth, mean, ſorry, pitiful, ſlight, ſmall, baſe, vile, deſpicable, light, cheap, poor, abject, ſlender, ſordid, of little Value; niedrig, unanſehnlich, mean, little, baſe, low, inconſiderable, common, vulgar, indifferent; gering achten, to ſcorn, vilify, neglect, deſpiſe, run down, make ſlight of, no Account of; geringhaltig Erz, Ore containing but little Metal; nicht das geringſte, not the leaſt, not a Jot, not a Whit, not any Thing, not at all &c.

Geringer, meaner; geringſte, meaneſt &c.

Geringfügig, mean, ſ. gering, ſchlecht; Geringfügigkeit, f. the Littleneſs &c.

Geringſchätzig, deſpicable, contemptible, of little or ſmall Value, Price or Worth, ſ. verächtlich; *adv.* deſpicably, contemptibly &c.

Geringſchätzigkeit, f. the Meaneſs, Slightneſs, Deſpicableneſs, Vileneſs.

Geringſchätzung, f. the Slighting, Deſpiſing, Contempt.

Gerinnen, dick werden, als Milch, Blut ꝛc. to curd, curdle, clod, coagulate, congeal, thicken, ſettle; geronnen Milch, curded, curdled, ſhotten, clouted Milk; geronnen Blut, gore-Bloud, clodded or clouted Bloud; geronnene, gelieferte, geſtockte, geſtandene Brühe von Schweinsfüßen, a Jelly, ſ. Gallerte; geronnen machen, ſ. laben.

Gerippe, a Carcaſs or Sceleton, ſ. Todtengerippe.

Germanien, ſ. Teutſchland.

Gerne, willingly, readily, gladly, chearfully, fain, freely; gar gerne, von Herzen gerne, with all my Heart; ich möchte gerne wiſſen, I would fain know; er läßt gerne mit ſich handeln, he is eaſy to be dealt with; das Pferd läßt gerne aufſitzen, 'tis an eaſy Horſe to get upon; ich eſſe gerne Sallat, I love to eat Sallet, am a Lover of Sallet;

stehende Wasser werden gerne stinkicht, standing Waters will soon grow stinking, are liable, subject or very apt to grow stinking; er säuft sich gerne voll, he is apt to be fuddled; er ist gerne bey Hof, he is pleased to be at Court; er wäre gern überall Hahn im Korbe, he affects any where the Precedency before all others; er zankt sich gerne, he is apt, forward, inclined, prone to quarrel; er giebt gern, he is liberal, generous, free &c.

Gergroß, m. an Affecter of Greatness; Gernklug, a Wouldbe, Sir-Politick, a seeming affected Wit.

Gerochen, smelled, revenged, s. riechen, rächen.

Gerohre, gerohrig, (das) Canes or Reeds.

Geronnen, coagulated, s. gerinnen.

Gerste, Gersten, f. Barley; Gerstenbrod, n. Barley-Bread; Gerstenerndte, f. the Barley-Harvest; Gerstengraupen, s. Graupen; Gerstenkorn, n. a Barley-Corn; Gerstenwasser, Barley-Water.

Gerte, f. a Switch or Wand, s. Ruthe; Gerstenkraut, n. Fennel-Giant.

Geruch, m. the Smell, Smelling, Savour, Scent, Odour; ein natürlicher lieblicher, Fragrancy, a natural sweet Smelling; ein zubereiteter, a Sweet-Scent, Perfume; ein Geruch von Speisen, a Flavour, Reek or Steam; einen guten Geruch von sich geben, to smell or savour well, yield, cast, send forth a good Smell, be fragrant, odoriferous; ein Tobacksgeruch, a Whiff of Tobacco; ein garstiger Geruch, an ill Smell, Stink or Reek; geruchlos, Scentless.

Gerüchte, n. 1) das gemeine, a Rumour, Report, common Talk, News, Saying; ein Gerüchte ausprengen, ausbreiten, to spread or disseminate a Rumour abroad; 2) ein gut Gerüchte, the Name, Credit, Esteem, Account, Reputation; s. guter Nahme, Ruhm, Leymund; in ein böse Gerüchte bringen, to defame, slender or asperse one's Reputation, raise an evil Talk of him, spread an ill-favorable Rumour of him

Geruhen, sich gefallen lassen, to be pleased, to agree, to vouchsafe; Ew. Majestät geruhen, may it please your Majesty; der Herr wolle doch geruhen, be pleased, Sir, to &c.

Geruhig, geruhlich, geruhsam, restful, quiet, calm, peaceable, tranquill, s. ruhig.

Gerumpel, n. a Crack, Noise; ein Gerumpel im Bauch, a Rumbling or Grumling; einer Kutsche, s. Geraffel.

Gerümpel, n. Trumpery, Trash, Fripery.

Gerüste, n. als der Mäurer, Zimmerleute, a Scaffold, s. Gestelle.

Gesalbter, (ein) one that's anointed; der Gesalbte des Herrn, the Lord's anointed, s. salben.

Gesammt, joined, united, altogether; insgesammt, generally &c.

Gesandter, s. Abgesandter.

Gesandschaft, f. an Embassage, Embassy, Legation.

Gesang, m. a Song, a Lay, s. Lied; die Weise oder Melodie eines Gesanges, the Voice, Air, Tune, Melody of a Song, the Way of Singing a Psalm; der Gesang der Vögel, the Singing of Birds; Gesangbuch, n. a Book of Psalms or Songs.

Gesäß, n. the back-Side, Breech or Fundament, s. Hintere.

Gesatz, s. Gesetz, Satzung.

Gesaufe, n. a Carousing, hard Drinking.

Gesäuse, (das) the Rushing, Humming, Tingling.

Geschäffte, n. a Business, Affair, Occupation; ein wichtiges, a great Work; Amtsgeschäffte, Employments; Staatsgeschäffte, s. Staat.

Geschäfftig, busy, busied, at Work, active,

Geschäfftigkeit, f. Occupation, Business, Activity, Agency, Application, Plying.

Geschehen, to be, pass, become, arrive, happen, come to pass, be done; nun ists um mich geschehen, now I am undone; ich kanns geschehen lassen, I'll let it go, I will not oppose; es soll euch kein Leid geschehen, you shall get no Hurt; ihm ist recht geschehen, he is rightly served; es geschehe also! Well! let it be so! s. zutragen, begeben.

Gescheid, discreet, witty, judicious, s. klug; gescheid handeln, to act discreetly, wittily, judiciously, mannerly, duly &c.

Gescheidigkeit, f. Discretion, Advisedness, Wit, Ability, Judiciousness, s. Klugheit.

Geschelte, n. a Shiting.

Geschenk, n. a Present, Donation, Donative, s. Verehrung, Gabe.

Geschicht, f. a History, Story, Narrative, Tale, Matter of Fact; die Apostelgeschicht, the Acts of the Apostles; die Geschichte der Heiligen, the Legends; eine Geschicht erzählen, to relate a Story; Geschichtbuch, n. an History-Book; Geschichtschreiber, an Historian, Historiographer.

Geschick, n. 1) das göttliche, Destiny, Fate, Fatality, s. Schicksal, Schickung; 2) kein Geschick haben, to have no Proportion, Aptness, Conveniency, Symmetry; mancher hat mehr Glück als Geschick, some have the Hap, some stick in the Gap; ins Geschick bringen, to adjust, dispose, proportionate, put in Order.

Geschicklich, geschickt, 1) das sich schickt, reimet,

met, proper, convenient, fortable; 2) bequem, artig, fit, apt, proportionate, well disposed, well ordered, commodious, symmetrical; 3) füglich, gebührlich, just, due, congruous; 4) erfahren, geübt, able, qualified, dexterous, skilful, cunning, witty, handy &c. das kam geschickt heraus, that was to the Purpose; einen zu etwas geschickt machen, to enable, frame, fit, qualify, order, dispose, inform, instruct, settle one to do something, s. sich fertig, bereit machen; *adv.* aptly, fitly, dexterously, discreetly, advisedly, wittily, judiciously &c. s. gebührlich, füglich, artig.

Geschicklichkeit, f. Conveniency, Property, Decency, Justness, Comeliness, Gracefulness; Geschicklichkeit, Kunst, Dexterity, Address, Ability, Ableness, Skilfulness; Geschicklichkeit, Ordnung, in Gemählden, Tanzen &c. Attitude; in der Aufführung, Conduct, good Manners, Civility &c.

Geschirr, n. 1) Geräthe, Gefäße, Geers, Tackling, Vessels, Implements; Silbergeschirre, Silver-Plate; gemein irdenes, earthen Ware or Dishes; 2) Geschirr vor Pferde, Horse-Geers or Trappings; aus dem Geschirr schlagen, to degenerate, to contract an ill Ply or Habit; Geschirrmeister, the Master of the Ewry.

Geschlacht, guter Art, of a good Race, good; geschlachtet, s. schlachten.

Geschlecht, n. the Race, Kind, Stock, Pedigree, Descent, Birth, Extraction, Family, House, Kin, Lineage, Bloud, s. Stamm, Herkommen; das von einem herkommt, the Posterity; das menschliche Geschlecht, Mankind, the human Kind; die Geschlechte, Generations, Nations; das männliche und weibliche, the Sex; Geschlecht vom Vater her, the Parentage, Kindred from the Father's Side; Geschlechter, m. a Patrician or Patrick; ein Römischer, Venedischer, Geschlechter, a noble Roman or Venetian; Geschlechtregister, n. Genealogy, a Description of one's Pedigree; einer, der die Geschlechtsregister beschreibt, a Genealogist; das zum Geschlechtsregister gehöret, genealogical.

Geschleppe, n. a Train.

Geschlevert, vailed, covered with a Vail.

Geschling oder Geschlink, n. a Harslet.

Geschmack, m. the Savour, Flavour, Taste, Smack, Relish; ein starker Geschmack, a Hogoo; ein rechter eigentlicher, natürlicher Geschmack, a Gusto; der Geschmack, den man an etwas hat, the Gust; ein garstiger Geschmack, a rank or strong Smell.

Geschmack seyn, to be savory, relished, tasted, gustable, relishable.

Geschmacklos, insipid, unsavory, unrelishable.

Geschmalger, n. Scribbling or Scrawling.

Geschmatze, n. Smacking, s. schmatzen.

Geschmeide, n. Jewels, Lockets, precious Geers, Ornament, Accoutrement.

Geschmeidig, 1) hammerable, malleable; 2) supple, pliant, nimble, flexible, tender.

Geschmeidigkeit, f. 1) eines Metalls, Hammerableness, Malleableness; 2) eines Leders, Softness, Suppleness, Pliantness, Smoothness; 3) des Gemüths, Flexibility, Tractableness, Submission, Suppleness, Pliantness, Gentleness of Temper and Humour.

Geschmeiß, n. 1) Vermine, Insects; 2) Lumpengeschmeiß, the very Dregs of the People, the Mob, Rabble; 3) das Geschmeiß von Fliegen &c. the Dung, Spots of Flies; 4) Geschmeiß, Geschlag, a Smiting, Striking, Beating, Battering &c.

Geschmier, 1) mit Fett, a Rubbing or Friction; 2) ein elendes, üble Schrift, s. Geschmader.

Geschmissen, smitten, s. schmeißen.

Geschmuck, s. Schmuck.

Geschmückt, smugged, s. schmücken.

Geschnader, n. 1) der Gänse, the Gaggling; 2) Gewäsche, Chattering, Gabbling, Tattling, Gibble-Gabble, Twatling, s. Geplauder.

Geschnitten, cut, s. schneiden.

Geschnurre, n. a Humming.

Gescholten, chidden, s. schelten.

Geschopf, n. a Creature.

Geschoren, shaven, s. schären.

Geschoß, n. 1) Geschütz, Shot, a Gun, Fire-Arm; 2) eines Hauses, a Story, s. Stockwerk.

Geschossen seyn, to play the Fool; geschossen werden, to be shot, s. schießen.

Geschrey, n. a Cry, Shriek, Clamour, Bawling; vor Schrecken, a Squeaking, Screek or Shricking; vor Freuden, a Shout, Hollowing, s. Freudengeschrey, Jauchzen; Hohngeschrey, a Houting or Hissing at one; das Hahnengeschrey, s. Hahn; ein Geschrey machen, to cry out, set up a Cry, keep a Bawling; das gemeine Geschrey, the Report, Rumour, s. Gerücht, Sage, Ruf; Krieg und Kriegsgeschrey, War and War-like-Reports.

Geschrieben, written, s. schreiben.

Geschrot, n. the Cods.

Gescht, m. the Yest or Barm.

Geschuhe, n. Shoeing.

Geschuhet, shoed, shodden, having Shoes on.

Geschütz, n. Guns, great Shot; grobes, Canons, Ordinance, great Guns, Artillery; unter dreymaliger Losung des Geschützes, under a triple Discharge of the Canons.

Geschwader, n. a Squadron.

Geschwängert, impregnated, got with Child.

Geschwär oder Geschwür, n. a Sore, swolln Ulcer, Bile, Impostume or Apostem; ein Geschwär zusammen ziehen, zeitigen und aufstechen, to suppurate, pierce and exulcerate a Sore; ein zeitiges oder reifes Geschwär, a ripe Sore, an Ancome, Abscess; ein giftiges, a venomenous Bile; ein um sich fressendes, a Wolf or Canker; ein feuriges, a Carbuncle; ein Franzosengeschwär, s. Franzosen-Beule.

Geschwätz, n. Talk, Talking, Chatting, Chattering, Prating, Prattling, Tattling, Twatling, Babbling, Gabbling; Altweibergeschwätz, Bawbles, Gew-Gaws, Tittle-Tattle, Gibble-Gabble, a Tale of the Tub, Idle Talk.

Geschwätzig, talkative, prating, tattling; Geschwätzigkeit, f. Talkativeness &c.

Geschweigen, (etwas) solches mit Stillschweigen übergehen, to pretermit, omit, pass by, go over with Silence; zu geschweigen, daß ꝛc. ich geschweige, daß ꝛc. to say nothing of that &c. that I may not mention that &c.

Geschwellen, to swell, s. schwellen.

Geschwind, 1) behend, swift, fast, agile, active, speedy, nimble, light, slight; geschwinde Hunde, Pferde ꝛc. fleet Dogs &c. 2) spitzfündig, geschwinden Verstandes, quick, lively, vivacious, prompt, subtile, sharp-witted, ingenious &c. 3) jäh, hitzig, hot, hasty, sudden, precipitous, flying out into a Passion; 4) geschwind rennen, reiten, fahren ꝛc. to run, ride hastily, speedily, swiftly, quickly, nimbly &c. s. bald, hurtig, schnell.

Geschwindigkeit, f. Celerity, Velocity &c. Expedition, Quickness, Swiftness, Fleetness &c. s. Behendigkeit, Eile; allzu große Geschwindigkeit, Precipitation, Hurry; Geschwindigkeit der Hände, Sleights of Hand, s. Gaukeley.

Geschwister, Brothers and Sisters; leibliche Geschwister, Germanes; Halb- oder Stiefgeschwister, half-Brothers and half-Sisters.

Geschwisterkind, your Cousin; leibliche Geschwisterkinder, Cousins Germanes; ander Geschwisterkinder, second Cousins.

Geschwollen, swoln, s. schwellen.

Geschwommen, geschwummen, swom, s. schwimmen.

Geschwül, choaking, stifling, sweltring, smoultry hot; geschwüles Wetter, a close or sweltry Weather.

Geschwulst, f. a Swelling, Tumor, Puffing, Bump, s. Beule; eine harte Geschwulst, a Brawn, Schirrus; am Halse, a Wen on the Throat; in der Kehle, the Squincy.

Geschwülstig, swolln, swelling, s. schwülstig.

Geschwunden Holz, dry Boards, s. schwinden.

Geschwungen, s. schwingen.

Gesegnen, to bless, s. segnen.

Gesegnet, blessed.

Gesell, m. a Fellow, Companion; Junggeselle, a Bachelour; Handwerksgeselle, a Journey-Man, Fellow-Work-Man; Mitgeselle, a Complice, s. Spießgeselle; ein sauberer Geselle, a fine Blade; ein lustiger, a merry-Maker, Laughing-Stock.

Gesellen, sich zu einem, to associate, join in Company, keep Company with; gleich und gleich gesellt sich gerne, like loves like, Birds of a Feather flock together.

Gesellenweise, vor Geselle, als Geselle arbeiten, to work as a Journey-Man in a Master's Shop.

Gesellig, familiar, sociable, loving Company, fit for Company; *adv.* sociably, accostably &c.

Geselligkeit, f. Sociableness, Familiarity, Love of Company.

Gesellinn, a She-Fellow, Mate.

Gesellschaft, f. Society, Fellowship, Company, Conversation, Club; eine lustige, a merry Club, goodly Fry or Company; eine liederliche, aufrührische ꝛc. a Gang, Crew, Set of Spungers, Rebells &c. s. Rotte.

Gesellschafter, a Fellow-Companion.

Gesellschaftlich, in Company or Fellowship.

Gesellung, f. the Association, Joining with, Coupling, Matching.

Gesenke, n. (eines Weinstocks) the Layer of a Vine, a Provine.

Gesessen, sate, s. sitzen.

Gesätz, n. a Set, Composition, s. Satz.

Gesetz, n. 1) a Law, Statute, Decree, Ordinance, s. Satzung, Verordnung; die Gesetze, (das Recht) the Law or Laws; die zwo Tafeln des Gesetzes, the two Tables of the Decalogue; einem das Gesetz schärfen, to ring one a Peal; 2) ein Gesetz von einem Lied, a Strophe, Stanza, Staff of Verses; die Gesetze eines Vergleichs, s. Bedingung.

Gesetzgeber, a Law-Giver, Legislator; gesetzlos, ohne Gesetz, lawless, without Law; gesetzmäßig, legal, lawful, according to or with the Law; *adv.* legally, lawfully.

Gesetzgeblich, legislative; die gesetzgeblich Gewalt, the Legislature.

Gesetzt

Geſetzt, ſuppoſed, ſuppoſing, let us ſuppoſe, grant, admit it be ſo; ein geſetzt Gemüth, a ſedate, compoſed Mind; ein geſetzter Verſtand, a ſolid Judgment.

Geſichert, ſecured, ſ. ſicher, verſichert.

Geſicht, n. 1) das Sehen, the Sight, Eye-Sight; zu Geſicht bekommen, to get a Sight of; das Geſicht vergieng mir, it did dazzle my Sight; ins Geſicht fallen, to dazzle one's Eyes, to pleaſe, look pleaſing, fine, or handſom; *it.* to be clear and evident; ſein Geſicht worauf richten, to fix or caſt your View, Look or Eyes upon; 2) the Face, Viſage, ſ. Angeſicht, Antlitz; 3) a Viſion, the Sight of a Ghoſt, ſ. Erſcheinung; 4) das Geſicht an einem Helm, the Sight, Bever or Viſor of a Head-Piece.

Geſichtsbildung oder Beſchaffenheit, deſſen eigentliche Geſtalt oder Bezeichnung, the Phyſiognomy; Geſichtblendung, f. an Ablepſy or Inveigling; Geſichtskündiger, oder Verſtändiger, a Phyſiognomer, Phyſiognomiſt; Geſichtskreis, m. the Horizont; Geſichtskunſt, f. the Metopoſcopy; Geſichtslinie, f. the Ray that goes out of the Eye upon an Object; die Kunſt, aus den Geſichtslinien etwas zu erforſchen, Phyſiognomy, Metopoſcopy.

Geſims, n. 1) a Shelf or Board to lay Things on; *it.* the Seams, Carniſhes on Windows, Porches &c. the Cornice of an Oven, the Mantle-Piece of a Chimney, the Entablature of a Pillar &c.

Geſind, Geſinde, n. the Servants or Folks belonging to a Family, your Domeſticks or menial Servants; Diebs-Lumpen-Hofgeſind, ſ. Diebs ꝛc. Lumpen ꝛc. Hof ꝛc.

Geſindel, n. Geſindlein, (loſes) raſcally People, bad Folks, the Mobile.

Geſinnet ſeyn, to be minded, humoured, affected, inclined; Geſinnung, f. Intention, Mindedneſs.

Geſittet, mannered, educated, bred.

Geſöffe, n. a Carouſing, hard Drinking.

Geſonnen ſeyn, ſ. geſinnet ſeyn.

Geſotten, boiled, ſodden, ſ. ſieden.

Geſpan, m. a Camarad, Companion, Fellow or Copartner; ein Geſpan oder Geſpann Pferde, a Set, Strain or Breed of Coach-Horſes.

Geſpanſchaft, f. a Camaradeſhip, Copartnerſhip &c. die Geſpanſchaften in Ungarn, the Shires or Counties of Hungary.

Geſparr eines Gebäudes, (das) the Timber-Work of the Roof.

Geſpenſt, n. a Specter, Spright, Spirit, Hobgoblin, Shadow or Apparition; es gehet ein Geſpenſt im Hauſe um, the Houſe is haunted by a Spirit.

Geſperre, n. 1) a Straddling; 2) an einem Buch, the Claſps and Buckles of a Book, ſ. Beſchlag; 3) an einem Wagen, the Racks or Sides of a Waggon, ſ. Leitern.

Geſpeye, n. a Spuing or Vomiting.

Geſpiele, n. a Playing.

Geſpielinn, f. a She-Friend, She-Companion, one of the young Ladies the Bride did keep Familiarity with.

Geſpinne, Geſpinnſt, n. a Spinning; ein Geſpinſt Garn, Spun-Yarn.

Geſponnen, ſpun, ſ. ſpinnen.

Geſpötte, n. Mockery, Raillery, Jeſt, Banter, ſ. Spötterey; ſein Geſpötte mit etwas treiben, to laugh at; ridicule, ſcoff, mock, deride, banter, jeer, turn into Ridicule.

Geſpräch, n, a Dialogue, Diſcourſe, Entertainment, Conference, Colloquy, Parley, Talk, familiar Converſation; einen mit Geſpräche unterhalten, to entertain one by Way of Diſcourſe; einem mit unnützen Geſpräch aufhalten, oder die Zeit verkürzen, to amuſe one with your idle Prating.

Geſprächig, affable, accoſtable, of fair Addreſs, eaſy to be ſpoken to; *adv.* affably, courteouſly, gently, friendly, civily &c.

Geſprächigkeit, f. Affability, Accoſtableneſs, Eaſineſs of Addreſs, Gentleneſs, Kindneſs &c.

Geſprächweiſe, by Way of a Dialogue or Diſcourſe.

Geſprenkelt, ſpeckled, ſ. ſprenkeln.

Geſprengt, (als ein Buch aufm Schnitt) marbled.

Geſpreißel, Geſpreize, (von Reißig ꝛc.) Sticks or Faggots that are ſtraggling or ſtraddling.

Geſprütze, a Spouting, ſ. ſprützen.

Geſpülicht, oder ſpülicht in der Küchen, (das) Diſhwaſh, Diſh-Water, Swill, Hogswaſh.

Geſt, ſ. Geſcht oder Jeſt.

Geſtade, n. the Shore, Coaſt, Sea-or River-Side, ſ. Strand, Ufer, Küſte.

Geſtalt, f. 1) eines Dinges, the Shape, Form, Frame, Figure, Faſhion, Likeneſs, Poſture, ſ. Stellung, Geberdung; die Geſtalt eines Dinges verändern, to transform, transfigure, metamorphize a Thing, alter or change the Form of it; 2) einer Perſon, a fair Face, Aſpect, Look, Viſage, Countenance, Meen, Chear, Garb, Stature, Out-Side, Geſture, Carriage; wohlgeſtalt, well-ſhaped; 3) Beſchaffenheit einer Sache, the State, Manner, Way, Condition, Diſpoſition, Circumſtances of a Thing; nach Geſtalt

der Sachen, according to the Circumstances, according as Matters go, aggreeably or answerably to the Condition Things shall be found in; was oder welcher Gestalt, how, by what Means, which Way, in what Manner; dergestalt oder dermaßen, daß ꝛc. so that &c. in so much, that &c. in such a Manner, that &c. gleichergestalt, like wise, in or after the same or like Manner, Way or Fashion.

Gestaltet seyn, to be shaped; bey so gestalten Sachen, Matters standing thus, such being the Juncture, State or Condition of Affairs, while it be so.

Gestalt, gestaltsam, because, since, while, s. sintemal, maßen.

Gestandenes, n. the Juice of Meat congealed, s. Gallerte.

Gestanden haben, to have confessed or owned a Thing.

Geständig seyn, (dessen) to avow, avouch, allow, accord, acknowledge it, s. gestehen.

Geständniß, die oder das, the Avowing, Avouching, Acknowledging, Confession, Owning, Yielding, Granting.

Gestank, m. a Stink, Stench, Rankness, Funk, an ill, fusty, noisom, rank Smell; einen Gestank von sich geben, to emit, cast, send forth a Steam, a Stink or an unsavory, disagreeable Smell; hinter sich lassen, to leave a Stink behind.

Gestatten, s. verstatten, zulassen, erlauben; Gestattung, s. Zulassung.

Gesträude, n. Shrubs and Bushes, s. Gesträuche.

Gesteck, (ein) Messer, a Knife with the Fork in a Case.

Gestehen, 1) to own, allow of, s. geständig seyn, bekennen; man muß gestehen, it must be admitted, granted, avowed; er hats gestanden, (bekannt) he has confessed it; 2) das Fett, die Brühe ꝛc. gestehet, the Grease, Broth &c. congeales; eine gestandene Brühe, a Jelly-Broth, s. Gallerte.

Gestelle, n. s. Fußgestelle.

Gesterige, gestrige Tag, (der) yesterday; die gestrige Nacht, the yesteday Night, gestriges Tages, yesterday.

Gestern, yesterday; gestern Morgen, yesterday Morning; vor gestern, before yesterday, two Days since; gestern acht Tage, yesterday Sennight.

Gestiebe, n. s. Staub.

Gestiefelt, booted, wearing Boots, having Boots on.

Gestiffte, n. the Foundation of some Perpetuity.

Gestipft Leder, Shagreen; eine gestipfte Haut, wie eine geräucherte Gans, a rugged Skin.

Gestirn, n. the Stars; ein geneigtes, a favourable Constellation; die Wissenschaft der Bewegung des Gestirns, Astronomy; der Kräfte und Wirkungen des Gestirns, Astrology; die Wissenschaft aus dem Gestirne zu muthmaßen, Judicial Astrology; gestirnte Himmel, (der) the starred or starry Sky, the Sky full of Stars.

Gestöber, n. a Raising of Dust or Pouring out of a great Shower of Snow falling in thick Flocks with a Whirling it about by a great Wind.

Gestochen, stung, s. stechen.

Gestockt Blut, Gore-Bloud, clodded Blood.

Gestolper, n. a Stumbling.

Gestoppe, n. knotted Needle-Work.

Gestorben, dead, dyed, s. sterben.

Gestoßen, thrust, s. stoßen.

Gesträuch, n. Bryers, Thorns and Bushes, Bramble-Bushes, a Covert, Grove or Thicket; abgebrochenes Gesträuche, little loose Sticks or Stalks of Shrubs.

Gestreng, severe, rigorous, rude, s. streng; gestrenger Herr, Ew. Gestreng, your Worship.

Gestrig, s. gesterig.

Gestühle, n. die Stühle, the Isles of a Church, the Forms, Benches, Seats, Pews.

Gestümmelt, maimed, lamed or curtailed.

Gestunken, stunk, s. stinken.

Gesuch, n. a Suit, Demand, Entreaty, Petition, Supplication, Solicitation in order to obtain a Thing.

Gesumme, n. der Mücken, Fliegen, Bienen, the Humming of Midges, Flies, Bees.

Gesund, sound, healthy, healthful, in Health, well in Health, whole; gesunde Luft, Kost ꝛc. wholesom, sound, healthful Air, Meat &c. *adv.* soundly, healthfully, wholsomly.

Gesundbrunn, m. a Well of mineral Water, Wells.

Gesundheit, f. Health, Healthfulness, Wholesomness; eines Gesundheit, oder auf eines Gesundheit trinken, to drink one's Health, to toast a Health.

Gesunken, sunk, s. sinken.

Getadel, n. a Blaming, Censuring, malicious Criticism.

Getäffel, n. Wainscot and Ceiling, s. Täffelwerk.

Gethan, done, s. thun.

Geton, n. a Sounding, Clang.

Getös, n. a Noise, Bustle, Rumbling, Rustling, Rattling, Crashing, Clashing, Clattering, Cracking, Snapping, Clapping, Flap-

Flapping, Squabbling, Stamping, ſ. Geräuſche, Getümmel, Lerm.

Getrabe, n. a Trotting or Ambling.

Getragen, born, worn, ſ. tragen.

Getráid oder Getreide, n. Corn, Corn or Grain for Bread; heuriq Getreide, Corn of this Year's Crop, ſ. Korn.

Getränk, n. a Drink or Liquor, ſ. Trank.

Getrauen, (ſich etwas) to dare ſomething, be ſo bold or confident as to do it, to truſt yourſelf.

Getreibe, n. an Urging or Preſſing.

Getreu, truſty, faithful, fidele, ſ. treu.

Getrieb, n. a Drift, Impulſe, Inſtinct, ſ. Trieb.

Getroffen, hit, ſ. treffen.

Getroſt, full of Comfort, of good Chear, couragious: *adv.* couragiouſly, intrepidly, comfortably, ſ. unerſchrocken.

Getröſten, (ſich eines Dinges) to truſt in, upon or to a Thing, take Comfort or Conſolation in it, rely or depend on it, hope or expect it.

Getrunken, drunken, ſ. trinken.

Getümmel, n. a Tumult, tumultuary Noiſe, Buſtle, Riot, a Hurly-Burly, Buzz, Din.

Gevatter, m. a God-Father; zu Gevattern bitten, to deſire one to be God-Father; Gevatter, oder zu Gevatter, ſtehen, to aſſiſt as God-Father or God-Mother at the Chriſtening of a Child; ſie iſt meine Gevatter oder Gevatterinn, ſhe was God-Mother to a Child of mine, or, I was God-Father (or God-Mother) to a Child of hers.

Gevatterſchaft, f. God-Fatherſhip or God-Motherſhip; die Gevatterſchaft abſchlagen, to refuſe one's Deſire to aſſiſt at the Chriſtening of his Child or that you would be God-Father or God-Mother of his Infant.

Geviert, ſquared; ins gevierte, in a Square.

Gevögel, n. Fowl, Poultry, Birds.

Gevollmächtigter, (ein) an Agent, Attorney, one authorized to act in your Behalf; ein königlicher, a Plenipotentiary.

Gewächs, n. a Plant, Herb, or any Thing that waxes or grows out of the Earth, a Growth or Production of the Ground or Soil; ein Gewächs am Leibe ꝛc. an Excreſcency, Protuberance, Wen &c. ein Muttergewächs, a Moon-Calf, ſ. Mondkalb.

Gewachſen ſeyn, (einer Sache) to be able or ſufficient for a Work.

Gewächſt, waxed, ſ. wächſen.

Gewahr werden, (etwas) to perceive, diſcover, deſcry, ſpy out, ſee a Thing, get or take Notice of it.

Gewähr, f. a Warranty; einem die Gewähr leiſten, to warrant, ſecure, defend or maintain a Poſſeſſion you ſold, to vouch him that bought it.

Gewähren, (einem ſeiner Bitte) to warrant, vouch or aſſure one that his Petition ſhall be fulfilled, to vouchſafe or grant him what he deſires to have; Gewährmann, the Warranter, Voucher.

Gewahrſam, (der) the Cuſtody.

Gewährſchaft, f. ſ. Gewähr.

Gewalt, f. 1) Power, Might, Authority, Dominion, Sway; unumſchränkte, höchſte, a Sovereigneſs or Sovereignty, ſovereign or arbitrary Power; in eines Gewalt ſeyn, to be at one's Mercy or Command, ſ. Macht, Herrſchaft; 2) Force, Violence, Imperiouſneſs, Impetuoſity; mit Gewalt, with Violence, violently; mit großer Gewalt, with main Force, mightily, powerfully; einem Gewalt anthun, to offer Violence to one, ſ. Gewaltthätigkeit.

Gewaltsbrief, m. ſ. Vollmacht.

Gewaltig, 1) mächtig, powerful, mighty, valiant, high, great, ſtrong, magnificent, potent; 2) heftig, gewaltſam, mighty, impetuous, vehement, violent, fierce, boiſterous, forcible &c. *adv.* mightily, powerfully, &c. ſ. gewaltiglich.

Gewaltiger, (ein) im Krieg, a Provoſt-Marſhal in an Army.

Gewaltiglich, poweffully, mightily.

Gewaltſam, violent, forcible; gewaltſamlich, violently, forcibly, fiercely, vehemently &c.

Gewaltſamkeit, f. Violence, Force, Forcibleneſs, Vehemency, Fierceneſs.

Gewaltthätig, Gewaltthätigkeit, ſ. gewaltſam, Gewaltſamkeit.

Gewand, n. Cloth, Drapers-Ware, a Garment, Raiment; alt Gewand, Frippery, Trumpery, old Clothes or Stuff, Trath.

Gewand oder gewendet, turned, ſ. wenden.

Gewandt, active, nimble, ſ. hurtig.

Gewandbereiter, a Cloth-Dreſſer; Gewandhändler oder Schneider, a Woollen-Draper.

Gewandhaus, n. the Cloth-Hall.

Gewandmacher, a Woollen-Weaver.

Gewandtsweiſe, (as it were by turning you) aside, under a Pretext, by Turns.

Gewarten, zu gewarten haben, gewärtig ſeyn, to have to expect, be in Expectation of, ſ. verſehen.

Gewäſch, n. ſ. Geſchwätz, Wäſcherey; 2) verſchüttetes Waſſer, Slapping, Slappering.

Gewäſſer, n. a Deal of Water; ein ſtarkes, Ge-

hes,

hes, anlaufendes Gewässer, a great Flood, high-Water or Tide; im Sicilianischen Gewässer, in the Sea near the Sicilian-Coast; gewässerter Wein, Wine mixt with Water; gewässerter Zeug, watered Camlet &c.

Gewebe, n. 1) so viel zugleich gewebet wird, a Web; 2) etwas gewebtes, a Weft, a Thing woven, Spinnen-Gewebe, a Cobweb.

Gewehr, n. any Sort of Arms; Ober- und Untergewehr, Sword and Fire-Arms; ins Gewehr! Arm! Arm! im Gewehr stehen, to stand in Arms; Gewehrkammer, s. Rüsthaus, Rüstkammer.

Geweide, n. the Inwards, Entrails, Garbage, s. Eingeweide.

Geweihe, s. Hirschgeweihe.

Geweihet, consecrated, dedicated; Geweihte, professed Monks or Nuns that have made their Vow.

Geweine, n. a long Whining, Weeping, Crying, Howling.

Gewerbe, n. a Trade, Trading, Profession, some mechanick Art, Business, Employ, Employment, Craft, Handy-Craft, Traffick, Occupation, s. Handthierung; Handelsgewerbe treiben, to trade, traffick, negotiate; ein anderes Gewerbe treiben, to make or drive a Trade, to exercise some mechanick Business, do the Work of your Calling or Profession; ein Gewerbe im Rücken, a turning Joint in the Back.

Gewesen seyn, to have been; ich bin, sey, war, wäre, gewesen, I have or had been; eine gewesene Jungfer, a defloured Virgin.

Gewette, n. a Wager or Laying of Wagers or Bets.

Gewicht, n. Weight; ein kleines Einsetzgewicht, a Set of small Weight; das Gewicht an einer Uhr, Bratenwender &c. the Weights of a Clock, Jack &c. ein Gegengewicht, a Counterpoise; das Gegengewicht halten, to counterpoise; instehend Gewicht, Equipoise, Equality of Weight; Ausschlag des Gewichts, the Over-Plus, full Weight, Bearing down the Weight.

Gewichtig, of just and due Weight.

Gewichtäicher, an Assizer of Weights; Gewichtmacher, he that makes assized Weights; Gewichtstange eines Seiltänzers, s. the Poy; Gewichtstein, m. a Stone used for a Weight.

Gewillfahret, comply'd with, yielded, agree'd to, s. willfahren.

Gewimmel, n. a Swarm, Crowd; ein Gewimmel und Gekrimmel von Ungeziefer, an excessive Number of stirring Vermine, Abundance of little moving Insects.

Gewimmer, n. a Whimpering, Wailing.

Gewinde, n. a Winding.

Gewinn, Gewinnst, m. Gain, Lucre, Winning, Profit, Emolument, Interest, Acquist, Purchase, Advantage, Getting; der Gewinnst im Spiel, so aufgesetzt oder gewonnen wird, the Price or the Winnings; gewinnen, to win, gain, get, acquire, obtain, carry; gewonnen Spiel haben, to be above Board, out of Fear and Danger; rechtmäßig gewonnenes Guth, lawful Acquisitions, wellgotten Possessions; bey dieser Waare ist nicht viel zu gewinnen, this Commodity does turn to little Account; einen gewinnen, oder auf seine Seite bringen, to win or persuade one, prevail upon, draw him in or gain him over to your Party; lieb gewinnen, to fall in Love with; gewonnen geben, to give up the Question; Gewinner, the Gainer; gewinnsam, s. einträglich, zuträglich; Gewinnst, s. Gewinn; Gewinnsucht, s. Greediness of Gain, Lucre, Profit, a Hunger and Thirst after it; gewinnsüchtig, greedy of Gain, Lucre, Profit &c. Gewinnung, s. the Gaining, Acquist, Acquisition &c.

Gewinnsel, n. a Whining, s. Gewimmer.

Gewirk, n. s. Gewebe, Wirkerey.

Gewirre, n. a Complication, Confusion.

Gewiß, certain, sure, true; er ist ein gewisser Mann, he is a sure or certain Man; ein gewisser Mann hats gesagt, some Man, a certain Man hath said it; ein gewisser Freund, a stanch, assured, true Friend; ein gewisser gesetzter Preis, a set, fixed, settled, unalterable Price; gewiß bestimmt, als Zeit, precisely, exactly; ihr habt gewiß (vielleicht) kein Geld, it seems you have no Money; es wird gewiß (wohl) nichts draus, it's little like to succeed, it will possibly come to nothing; gewiß, er wird sterben, surely, he will dye, s. gewißlich.

Gewissen, n. the Conscience; das Zeugniß meines Gewissens, the Testimony or Witness of my Mind; nach seinem Gewissen handeln, to discharge your Conscience; sich ein Gewissen über etwas machen, to make Conscience or Scruple of, to scruple it; ein Brandmahl im Gewissen, a Searedness of Conscience; sein Gewissen wird noch einmal schrecklich aufwachen, his Conscience shall flie in his Face for't one Day; der Wurm eines nagenden Gewissens, the Remorse, Check, Sting of Conscience, s. nagen; ein gutes Gewissen ist ein sanftes Hauptküssen, get a good Name and go to Sleep.

Gewissenhaft, conscientious, conscionable, religious, scrupulous, tender of Conscience;

science; auch die ärgsten Betrüger wollen vor sehr gewissenhafte Leute angesehen seyn, none are so straitlaced as common Cheats upon the Topick of Conscience; gewissenhaft handeln, to act conscientiously, conscionably or with a good Conscience.

Gewissenhaftigkeit, f. Conscientiousness or Conscionableness; gewissenlos, s. ungewissenhaft; Gewissensangst, Anguish of Conscience; Gewissensfall, a Case of Conscience; einer der sich auf die Gewissensfälle verstehet, a Casuist; Gewissensfreyheit, f. Liberty of Conscience; Gewissensscrupel, m. a Scruple, Scrupulosity, Doubt or Doubtfulness of Conscience.

Gewissenszwang, m. the Forcing or Compelling of Consciences.

Gewißheit, f. the Certainty, Sureness.

Gewißlich, certainly, sure, surely, assuredly.

Gewitter, n. a Tempest or Storm, Hailing, Thundering, Lightning, s. Wetter.

Gewittert, (es hat diese Nacht stark gewittert) it did mightily thunder and lighten last Night.

Gewitzigt, (ich bin gewitzigt worden) I am a burnt Child, have bought or learned Wit.

Gewogen seyn, to be affectionate or well affected to one, to bear Inclination or good Will towards him, to love and favour him; nicht gewogen, disaffectionate, s. hold.

Gewogenheit, f. Affection, friendly Inclination, Favour, s. Wohlgewogenheit.

Gewohnen, (eines Dings oder etwas) to grow wont, used, accustomed to, accustom or inure yourself to, take the Ply or Habit of; gewohnt seyn, to be wont, be habitual with.

Gewöhnen, (sich) to accustom, inure or use yourself to any Thing.

Gewohnheit, f. the Wont, Custom, Use, Habit, Ply, Practice, Haunt, Knack, Way, Manner &c. was thut Gewohnheit nicht! what is not Custom a powerful Tyrant.

Gewöhnlich, usual, ordinary, customable, customary, fashionable; *adv.* usually, commonly, customably &c.

Gewölbe, n. 1) a Vault, Arch-Roof, s. Schwibbogen; 2) a Merchant's Shop, Ware-House, s. Kaufmannsgewölbe.

Gewölbt, vaulted, arched, s. wölben.

Gewolke, n. Clouds.

Geworben Volk, raised or levyd Men, s. werben.

Geworden, becomen, s. werden.

Geworfen, thrown, s. werfen.

Gewühle, n. a Rooting.

Gewunden, wound, s. winden.

Gewürfelt, cubic, cubical, in Form of a Die.

Gewürm, n. Vermine, all Kinds of Worms and creeping Things.

Gewürz, n. Spices, Drugs, Druggery, Grocery-Wares, s. Specerey; köstliches Gewürze, Aromatical Drugs; gewürzt, spiced, seasoned with Spices; gewürzter Wein, Hipocras, Wine brew'd with Spices; Gewürzbüchse, a Spice-Box; Gewürzkram, (Gewölb oder Laden) a Grocer's-Shop; Gewürzkrämer, a Spicer, Grocer, Drugster, s. Materialist; Gewürznäselein, n. a Clove.

Gewußt, known, s. wissen.

Geyer, m. the Vulture or Geir.

Geyerfalke, m. the Ger-Faulcon.

Gezänk, n. a Quarrelling, Contention; ein leeres Wortgezänke, s. Wortstreit; ein Weibergezänke, a Scolding among neighbouring Women.

Gezander, n. a Tarrying, Loitering, Toying.

Gezelt, n. a Tent or Tilt, s. Zelt.

Gezeug, n. Stuff, Tools, Geers, s. Zeug.

Geziege, s. zahm.

Geziemen, to become, beseem, behove, be decent, meet, seemly, convenable; s. gebühren.

Geziemend, geziemlich, 1) seyn, to be seemly, due, fair, fit, behoving, becoming decent; 2) sich verhalten, aufführen, to carry, demean or behave yourself duly, orderly, seemly, fairly, mannerly.

Geziemlichkeit, f. Seemliness, Beseemingness, Becomingness, Behoof &c.

Gezische, n. a Hissing, Whizzing.

Gezogen, (wohl oder übel) well or ill bred and mannered.

Gezwungen, forced; gezwungenes Wesen, affected Manners, Affectation, a particular stiff Air and Way of Behaviour.

Gezüchte, n. a Breeding, Offspring, Progeny, Issue, s. Ottergezüchte.

Gibel, m. Gipfel eines Hauses, the Gable-End or Top of a House; Gibelmauer oder Wand, the Facede, Front or Frontispice of a House; zweygibelicht, with two Gable-Ends.

Gicheln, oder gickeln, to giggle; das Gicheln, the Giggling.

Gicht, f. the Palsy, Paralysis, Goutiness, s. Zipperlein; die laufende, a running or flying Gout into the Joints.

Gichtbrüchig, sick of the Palsy, Paralysis or Gout, gouty or paralitick; Gichtkörner,

körner, Grains of Peony; Gichtwurzel, Piony.

Gieren, to yest, ferment, work, fret; das Bier gieret schon, the Beer is yet a working, fretting, fermenting, s. gähren.

Gierig, eager, desirous, s. begierig, geizig.

Gießen, 1) to pour; Wasser unter den Wein, to temper or water the Wine, s. begießen, ergießen, schütten; 2) geschmelzt Metall in eine Forme, to cast a melted or liquified Metal into a Mould; gegossen Erzt, cast Copper, Brass; ein gegossen Bild von Erzt, a brazen Statue.

Gießer, m. a Founder.

Gießerey, f. a Place where great Guns are cast; it. a Melting, Founding.

Gießbecken, n. a Bason to wash your Hands in; Gießfaß, n. an Ewer with a Cock; Gießform, f. a Mould or Form; Gießhütte, f. a Casting-House; Gießkanne, f. an Ewer with a Crane; Gießkunst, f. Foundery; Gießloffel, m. Gießkelle, f. a casting-Ladle; Gießstein, (die Gosse der Ausguß) a Gutter or Sewer; Gießwerk, (gegossene Arbeit) Brass-Work, Cast-Work.

Gift, (der oder das) Poison, Venom, Bane; Mäusegift, s. Rattenpulver; mit Gift vergeben, einem Gift beybringen, to poison one; ihm Gegengift eingeben, to antidote him; mit Gift und Gaben verblenden, to bribe one, s. Gabe, Geschenke; Mitgift, s. Morgengabe; Abgift, s. Ausbeute.

Giftarzeney, s. Gegengift; Giftbaum, s. Oleander; Giftroche, m. a Puffin or Fork-Fish; Giftwurz, f. Bryony, white Vine.

Giftig, poisonous, venomous, venenous; giftig oder zornig, angry, mad, inraged; eine giftige Lehre, a pernicious Doctrine; Giftlatwerg, f. Treacle, Mithridate, Orvietan; Giftpillen oder Pulver, physical Pellets or Powder against Poison; Giftsuppen, a poisoned Drench; Giftwurz, 1) Angelica; 2) Chamelion or white Thistle.

Gilde, s. Gülde und Gülte.

Gilt euch, (es) here is to you! Sir!

Gimpel, m. a Chafinch, red Finch; ein dummer Gimpel, s. Tölpel.

Gimmuschel, f. a Cockle.

Ginsterheide, f. a Broom-Heath, s. Genst, Pfriemkraut.

Gipfel, m. 1) am Baum, the Summit, Summity, Top of a Tree; den Gipfel abhauen, to top or chop a Tree; 2) eines Berges, the Peak, Pitch, Ridge, Height, Knoll, sharp Top of a Hill; eines Hauses, the Ridge, Gable or Top, s. Gibel; 4) der Ehren, the Height, Pitch, Pinnacle of Honour.

Gipfelicht, ridged, having a Top or Peak.

Gips, m. Stuck.

Gipsen, to imboss Stuck-Work.

Gipser, a Stuck-Worker, Imbosser of Stuck-Work.

Girgel, m. the Croe or Notch of a Cask, where the Head Pieces come in.

Girgeln, (ein Faß) to croe a Cask.

Girren, to croo or crookel (as a Dove) to coo (as a Turtle).

Gischen, to yest.

Gitter, n. a Grate, Trellis, Cross-Bars, or Lattries of Iron, s. Gegitter; ein Drahtgitter, a Grate made of Wire; Gitterbett, n. a grated, trellized or lattised Bed-Stead; Gitterfenster, n. a Lattise-Window, a Window trellized or with a Grate; gitgericht, lattised, grated, trellized, cross-barred; Gitterschrank, m. a grated Shrine; Gitterthür, a grated Door; eine Gitterthür vormachen, to grate up a Place.

Glanz, m. Splendour, Brightness, Lustre; ein gemachter Glanz, a Gloss, artificial Lustre; der Sonnen, Sterne ꝛc. the Shining, Brightness, Sparkling, ein augenblicklicher, a Glimpse, Flash, Glance of Light; ein dunkler, a Glimmering; der Glanz polirter Metalle, the Glittering, Glistering of burnished Metal; der Schein um das Haupt eines abgebildeten Heiligen, a Glory; der Glanz der Perlen, Demanten ꝛc. the Water; Perlen von einem schönen Glanz, Pearls of a very good Water; Glanz der Farben, Tücher ꝛc. the Gloss; den Glanz verlieren, to tarnish, lose the Gloss; einem Ding einen feinen Glanz geben, to set a fine Gloss upon; Glanz, (ein gewisses Minerale) Lustre, a certain Mineral.

Glänzen, to be bright, to shine, sparkle, glitter, glister, glisten, glinster; glänzend machen, poliren, to polish, burnish, brighten a Thing, s. blinken, gleißen, funkeln, schimmern, flimmern.

Glas, n. Glass; zu Glas werden, to vitrify; Frauen- (Marien-) Glas, Moscowitisch Glas, Erdglas, Icing-Glass, Spar, Muscovy-Glass, Talk, s. Talcum, Talchstein, ein Glas Wein, a Glass of Wine; ein gemahltes Glas, an annealed Glass; ein Glas ausspielen, to rinse a Glass; (die Compósita s. unter dem Wort, womit sie sich anfangen.)

Glasäpfel und Glasbirne, (Glanzäpfel, Glanzbirnen) Gloss-Apples and Gloss-Pears; Glasarbeit f. Glass-Work; Glasauge, (ein Pferd mit einem weißen Kreis um den Augapfel) a Wall or Silver-eyed Horse; Glasblaser, Glasmacher, a Glass-Maker; Glascorallen, glassy Beads; Glaser, a Glazier;

Gla-

Gläserbürste, f. a Bottle-Brush; Glasergesell, a Glazier's Man.

Gläsern, glassy; eine gläserne Flasche, a Glass-Bottle; die gläserne Feuchtigkeit im Auge, the glassy, vitrean, vitreal, crystalline Humour in the Eye; ein Gläser-Sims, oder Bart, a Cup Board.

Gläserz, n. (der Glassand) the mineral Sand or Gravel, which Glass is made of; Glasfenster, n. a Glass-Window; Glasgalle, f. Glass-Gall, Sandever; glasgrün, n. of a glassy or greenish Colour; Glashütte, f. a Glass-Hut, Glass-House.

Glasiren, s. glasüren.

Gläslein, Gläschen, n, a little Glass; Glasmahler, a Glass-Painter, one skilled in Annealing; Glasofen, m. a Glass-Kiln; Glasperle; a glassy Pearl; Glasraute, f. a glass Square, Quartel or Squarrel, a Pane of Glass; Glasscheibe, f. (eine runde) a glassy Roundle, a round Pannel of Glass; Glasschleifer, one that prepares optical, prospective or burning Glasses.

Glasur oder Glast, 1) womit man glasürt, Annealing-Smalt; 2) das Glasüte auf einem Geschirr, the Gloss or Varnish upon a Vessel.

Glasüren, glässen, to glaze earthen Vessels; glasürte Dachziegel, annealed Tiles.

Glatt, 1) smooth, even, sleeked, plain, well polished; glatte Handschuh, glazed Gloves; etwas glatt machen, to smooth, s. alätten; glatt, (polirt als Silbergeschirr ꝛc.) burnished; 2) etwas glat abschneiden, abscheeren ꝛc. to cut, shave &c. something cleaverly or close off; glatt abschlagen, to deny flatly or roundly; glatt herausagen, to tell plainly, flatly, roundly, freely; glatt anliegen, als ein Kleid, to sit close.

Glätte, 1) Glättigkeit, Smoothness, Evenness; Plainess; 2) die Glätte oder Glasur, s. Glasur.

Glätteis, n. glazed Frost; Glätteisen, a Smoothing-Iron; glätteiset, (es) it makes a glazed Frost, it frost-glazes.

Glätten, to smooth, sleek, polish, burnish, plane, even, level; Glätthobel, m. a Smoothing-Plane; Glättstein, m. a Sleek-Stone.

Glättung, f. Sleeking, Polishing, Burning, Planing.

Glatze, f. a bald Pate, s. Platte.

Glatzig, bald, bald-pated.

Glaube, m. Faith, Belief, Trust, Faithfulness, Credit; der christliche, the Christian Faith, Doctrine, Religion; der apostolische Glaube, the Creed, s. Glaubensbekänntniß.

Glauben, to believe; an Gott, to believe in God; einem, to believe or trust one.

Glaubensartikel, m. an Article of the Creed; Glaubensbekänntniß, n. the Confession of your Faith, Glaubensgenoß, one of your Religion; Glaubenslehre, f. the Doctrine of your Religion,

Glaubhaft, credible, to be believed; ein glaubhaft Zeugniß, an authentick, unquestionable Testimony.

Glaublich, credible, like, probable, to be presumed; *adv.* credibly, likely, probably.

Gläubig, faithful; leichtgläubig, credulous; *adv.* faithfully.

Gläubiger, 1) Christ, a Faithful Christian, true Believer; 2) Creditor, a Creditor.

Glaublichkeit, Glaubhaftigkeit, f. Credibility, Probability, Likelihood.

Glaubwürdig, worthy to be believed, s. bewährt, unverwerflich; *adv.* credibly.

Glaubwürdigkeit, f. the Credibility.

Gleich, 1) eben, flach, even, smooth, level, plane, united; 2) ähnlich, like, semblable; 3) alsbald, presently, out of Hand, anon, by and by &c. s. stracks, fluchs; 4) eben, just, just this Moment; es sind gleich hundert Jahre, it is even or just now hundred Years; 5) vom Stande, Alter ꝛc. equal, of the same &c. ein gleiches Paar, an equal Match; gleich theilen, to part Things equally; auf gleiche Weise, gleicher massen, gleicher Gestalt, likewise, in like Manner, after the same Way or Fashion; dergleichen, the like; es gilt mir gleich, it is all one or indifferent to me; fadengleich, plum-right, down-right, perpendicularly downward; Wassergleich, horizontally; schnurgleich, diametrically; gleich gestellet als eine Wage, poised; gleich also, even or just so; ob gleich, wenn gleich, tho', however; gleich oder eben machen, to even or level; gleich theilen, to part equally, divide into equal Parts or Shares; gleich machen, erwiedern, to requite, make Amends; gleichschneiden, to cut even or smooth; desgleichen thun, to do the same; die Zeit, da Tag und Nacht gleich ist, the Equinox; gleiche Strümpfe, Handschuh ꝛc. a Match of Stockings, Gloves &c. einen mit gleicher Münze bezahlen, to quit Scores, render like for like, give one a Rowland for his Oliver.

Gleichdeutig, of one and the same Import, equivocal, synominal, synonimous; *adv.* equivocally &c.

Gleicheben, level, plain and smooth throughout.

Gleichen, (einem) to resemble, be like or liking; etwas gleichen oder eben machen, to make even or smooth, to adjust, equalize; etwas gleichen, (ähnlich machen) to

to liken; desgleichen, dergleichen, s. gleich.

Gleichermaßen, gleichfalls, likewise, also, too, even, so, s. gleich.

Gleichförmig, adequate, conform, conformable, agreeing with, of a like Form; *adv.* conformably &c.

Gleichförmigkeit, f. Conformableness, Conformity, Uniformity, Agreeableness, Accordance, Likeness, Suitableness.

Gleichachten, (sich einem andern) to think yourself like an other or not inferiour to him, s. gleichschätzen.

Gleichgelten, (gleichgültig seyn) to be equivalent, equipollent, indifferent, all one, almost the same.

Gleichgesinnet, of the same Mind.

Gleichgültigkeit, f. Equivalence, Adequateness, an equal Value or Worth, *it.* Indifferency.

Gleichhalten, s. gleichschätzen.

Gleichheit, f. 1) Aehnlichkeit, Likeness, Resemblance; 2) Gleichmäßigkeit, Equality, Agreeingness, Evenness, Proportion, Symmetry, Convenience, Equilibrium, s. Gleichförmigkeit.

Gleichlaut, m. Assonance, Likeness of Sound; gleich lauten, to sound alike, be of the same Tune, Sound or Tenor; gleichlautende Abschriften, two Copies of the same Tenor, Content or Purport.

Gleichmäßig, proportionable, symmetrical, well proportioned; Gleichmäßigkeit, f. Proportion, Symmetry.

Gleichniß, n. a Simile, Similitude, Parable, Allegory, Comparation, Likeness, Example, Resemblance; Gleichnißrede, f. an allegorical or parabolical Discourse; gleichnißweise, by Way of Similes or Similitudes, allegorically.

Gleichsam, as it were, as if, even or like as if, just as if, as tho' even, almost.

Gleichschätzen, to value a Thing with another at an equal Rate, to set the same Price upon; gleichseitiger Verlust, a Loss even or equal on both Sides; gleichseitiger Triangel, an equilateral Triangle.

Gleichsinnig, unianimous, of one Accord, s. gleichgesinnet; Gleichsinnigkeit, f. Unanimity.

Gleichstimmig, tuned to one Accord, unisonous.

Gleichstellen, 1) sich der Welt, to conform or carry oneself like a wordly People, 2) etwas, to place or state a Thing level or poised.

Gleichweit von einander, equally distant, equidistant, parallel, parallely; Gleichweitigkeit, gleiche Weite, Parallelism, Equidistance.

Gleichwichtig, equipoise, of the same Weight, the Ballance poised or standing in Equilibrio, equiponderous.

Gleichwie, even as, just as.

Gleichwie ꝛc. also ꝛc. as &c. so &c. gleich wie ehrlich und tugendhaft ist, also halte viel auf ihn, as he is honest and virtuous so I make much of him.

Gleichwohl, yet, for all that, however, s. dennoch, nichts destoweniger.

Gleichzu, straitway forward, directly forward.

Gleiß, n. the Road, Rut, Tract of Wheel, s. Wagengleiß.

Gleiße, f. Gloss, s. Glanz.

Gleißen, to shine, glitter, glister, s. glänzen; schön von außen gleißen, to make a fine Shew, have a fine Out-side, play the Hypocrite or Bigot.

Gleißner, a Bigot, Hypocrite; Gleißnerey, Bigotry, Bigotism, Hypocrisy; gleißnerisch, bigottish, hypocritical; *adv.* hypocritically.

Gleiten, to glide, slide, slip, fall; geglitten, slipped.

Glett, f. s. Silberglett.

Glied, n. a Member or Limb; an einer Kette, a Ring or Link; das männliche, a Man's Tackling, Yard, Prick, Pintle; das weibliche, a Woman's Commodity; ein Glied oder Grad der Verwandschaft, a Generation, Degree of Consanguinity; Glied Soldaten, a Rank or File: die Soldaten Glieder stellen, to rank Soldiers; der erste im Glied, the Headman of a File; Gliedkraut, Iron-Wort.

Gliedericht, of many Members, Links, Rings.

Gliedwasser, n. arthritick-Water.

Gliederweh, oder Schmerzen, s. Gicht; Gliederzucken, s. Krampf; Gliederschwamm, m. Aphtha, the Trush in Children's Mouthes.

Gliedmaß, n. a Member, Limb; starke Gliedmaßen, strong Limbs.

Gliedslang, of the Length of an Article or one of your Fingers.

Glimmen, to glimmer, glow; glimmende Asche, hot Embers; ein glimmender Docht, a smoaking Flax or Wick.

Glimpf, m. Moderation, Lenity, Indulgence, Gentleness, Mildness, s. Gelindigkeit.

Glimpflich, moderate, gentle, kind, indulgent, favourable; *adv.* moderately &c. gütig.

Glinzen, to glitter, s. glänzen.

Glitschen, to glide, slide, s. gleiten.

Glocke, f. 1) zum Lauten, a Bell; lauten, to ring a Bell; die Glocke in vollen Schwang lauten,

ten, to ring a Bell in Peal; anschlagen, to toll, to give the Bell a Ring; eine Glocke von Glas, a Bell-Glass; die Blutglocke über einen gießen, to lay a Plot against one; 2) die Glocke, der Seiger, the Clock-Bell, die Glocke schlägt, the Clock strikes; was hat die Glocke geschlagen? what a Clock is it? what is it a Clock?

Glöckeln, (mit dem Mörser) to toll a Mortar, clap again and again against it.

Glockenbirnen, Bell-Pears; Glockenblumen, Bell-Flowers, blue Bells, Coventry Bells; glockenformig, shaped like a Bell; Glockengießer, a Bell-Founder; Glockenlaut, Klang, Schall, the Ringing or Ding-Dong of Bells; Glockenrieme, m. the Bawdrick; Glockenläuter, a Bell-Ringer; Glockenschlag, m. a Stroke of the Clock; Glockenschwengel, m. Klopfel, the Clapper; Glockenspeise, f. a Mixture of red and yellow Copper melted together for the Forming of Bells; Glockenspiel, n. a Chime or Chiming of Bells; Glockentreter, oder Spieler, the Chimer; Glockenthurm, a Steeple, Belfrey; Glöcklein, Glöckchen, n. a small Bell, Hand-Bell; damit klingeln, to tingle.

Glöckner, he that takes Care of the Clock and Bells of a Church.

Glorwürdig, illustrious, glorious, worthy of Glory.

Glosse, f. a Glos, s. Auslegung, Erklärung.

Glossiren, über etwas, to glois upon, s. auslegen.

Glotzen, (mit starren Augen sehen) to stare; Glotzer, Glotzbock, he that is goggle eyed.

Glück, Fortune, Luck, good Luck; Glück und Heil, Happiness and Blessing; weder Glück noch Stern haben, to be utterly unfortunate; Glück auf den Weg, (die Reise!) I wish you a good Voyage! Glück zu! I wish you much Joy!

Gluckhenne, f. a clucking Hen; am Himmel, the Pleiades.

Glucken, gluckseu, to cluck; das Glucken, the Clocking.

Glücken, to speed, succeed, s. gelingen.

Glücklich, prosperous thriving, lucky fortunate, bliss- or successful, thrifty, happy, prospering, succeeding, speeding; glückliche Wiederkunft, a safe Return; glücklich regieren, to reign happily, fortunately, prosperously,

Glückselig, blessed, blissful, happy, safe, saved, s. glücklich; ich schätze mich glückselig darinnen, I bless myself in it; einen glücklich machen, to felicitate one; glückselig leben und sterben, to live and dye happily, blessedly, blisfully &c.

Glückseligkeit, s. Happiness, Bliss, Blessedness, Blessing; Felicity, Prosperity.

Gluckseu oder gluxen, (wie einer der den Schlucken hat) to yex or yux, to hick up or snick up; gluckseu wie eine Henne, s. glucken.

Glücksbude, f. a Lottery.

Glücksfall, an Adventure, Chance, Luck, Hazard, Hap, Hab-nab; es beruhet auf einem bloßen Glücksfall, 'tis meer Hab-nab, Glücksrad, n. the Wheel of Fortune; Glückstern, m a happy Ascendent, a favourable Constellation, Glückstopf, Glückshafen, a Luck-Pot, s. Glücksbude; es ist ein Griff in den Glückstopf, man muß es wagen, 't is Hazard of a Blank-Lottery.

Glückwünschen, to congratulate one upon some Occasion, to wish him much Joy, Bliss, Prosperity.

Glückwünschung, f. Glückwunsch, a Congratulation Wishing one Joy.

Glühen, glühend seyn, to glow, be glowing or red-hot; glühende Kohlen, glowing or burning Coals, live-Coals; glühende Asche, hot Embers.

Gluth, f. the Glowing or Burning of Fire or live-Coals, Glede; Gluthpfanne, f. a Fire- or Glede-Pan; Gluthzange, f. Fire-Tongs.

Gluxen, s. gluckseu, schlucken.

Gnade, f. 1) Barmherzigkeit, Grace, Mercy, Pity, Compassion; ich bitte um Gnade! cry Mercy! cry peccavi! 2) Gütigkeit, Bounty, Boon, Goodness, Graciousness, Kindness, Benignity, Favour; 3) bey denen die Macht über Leben und Tod haben, Clemency, Pardon; 4) die man einem wiederfahren läßt, der sich ergiebt, Quarters; Ihro Gräfliche Gnaden, His-Grace, the Earl, Her Grace, the Countess; Ew. Gnaden, your Grace, your Lordship, or Ladyship, your Honour; eines Gnade leben, to live at another's Mercy; o Herr schaue uns in Gnaden an! O Lord look graciously upon us!

Gnadenbild, n. a miraculous Image! Gnadenblick, m. a gracious Look; Gnadenbrief, m. a Charter, Letters patents; Gnadengeld, n. an Annuity, Pension, yearly Allowance; Gnadenjahr, n. the Annates; Gnadenlehn, n. a Reversion or Survivorship; Gnadenlohn, m. a gratuitous Reward, Gratuity, Gratification, free Recompense, Liberality; Gnadenreich, n. the Kingdom of Grace.

Gnadenreich, gnadenvoll, graceful, merciful, full of Grace and Mercy; *adv.* graciously, mercifully.

Gnadenstuhl, m. Gnadenthron, the Mercy-Seat, Propitiatory; Gnadentisch, m. a free Maintenance or Diet, an Ordinary

or Boarding gratis; Gnadenwahl, f. the Predestination; Gnadenzeit, f. the Time of Grace, Penitence and Pardon.

Gnädig, gracious, clement, merciful, propicious, benign, bountiful, favourable, sparing, mild, kind, meek; gnädiglich, graciously &c.

Gnädigst, allergnädigst, most gracious.

Gnug, enough or enow, s. genug.

Gnügen, s. genügen.

Gobe, m. (Fisch) a Bull-Head.

Gold, n. Gold; geschlagen Gold, Leaf-Gold, Gold Foil; von puren, lautern, of pure Gold; gediegen Gold, massive Gold; Münzgold, Bullion, Ingots; es ist nicht mit Gold zu bezahlen, 't is of an unestimable Value; etwas in Gold einfassen, to enchase or set something in Gold; mit Gold überziehen, to do it over with Gold.

Goldader, f. a Vein or Streak of Gold-Oar in Mines; Goldammer, the Gold-Hammer, s. Emmerling; Goldapfel, englischer, Goldling, it. Apples of Love, mad Apples; Goldarbeiter, a Jewellor; Goldblättgen, n. a Leaf of Gold, a Gold-Foil; Goldblume, f. the Mary-Gold or Gold-Flower, it. Crow-Foot; Goldbrasem, m. the Golden-Eye, Gild-Head, a Sea-Fish; Golderzt, n. Gold-Oar; Goldfarb oder farbig, Goldgelb, of a golden or goldish yellowish Colour; das Goldgelb, Orpin, Orpiment, yellow Arsenick; Goldfinger, m. the Ring-Finger.

Goldfisch, m. Goldenis, Dorade, Dorce, Dory, s. Petersfisch, Meerschmiedt; Goldforelle oder Forelle, f. a Golding-Trout; Goldgrube, f. a Gold-Mine; Goldgülden, m. a Florin; Goldhähnlein, n. the Golden-Wren; Goldkäfer, m. a Beetle of goldish Colour, a Spanish Fly; Goldklumpe, m. an Ingot or Wedge of Gold; Goldkrone, f. a Gold-Crown; Goldlöte, Borace; Goldmacher, an Alchymist; Goldmachen, n. Goldmacherey, f. Alchymistry; Goldscheider, a Gold-Finer; Goldschläger, a Gold-Beater; Goldschmidt, Gold-Smith; Goldsticker, an Embroiderer; Goldstrich 1) auf m Probierstein, a Touch of Gold; 2) Goldgang, in einem Bergwerk, s. Goldader.

Goldstück, n. 1) gewirkt, Brocado; 2) gemünzt, a Gold-Coin; Goldwage, f. Gold-Weights; jedes Wort auf die Goldwage legen, to weigh every Word before you utter it; Goldwurz, Daffodil.

Gölle, oder Gölte (Kuh) a Cow that does not calve.

Golf, m. a Gulf, s. Meerbusen.

Gondel, f. a Venetian Gondola or Wherry Boat.

Gönnen, (einem gutes oder böses) to wish one well or ill.

Gönner, a Favourer, Fautor, Well-Wisher, Cherisher, s. Patron.

Gork, Cork, s. Cork oder Pantoffelholz.

Gosche, s. Gusche.

Gosse, f. a Gutter, Sewer, Sink.

Gott, God; Gott der Herr, the Lord God die heidnischen Götter, the Heathen' Gods or Deities; behüte Gott! da sey Gott für! God forbid! bless me! will Gott, geliebtes Gott! and God will! i it please God! if God send Life! Got help, God bless you! Gott vergelte e euch! God-a mercy! um Gottes willen for God's Sake; Gott Lob! Gott sey Dank! Praise be to the Lord! Thank b to God! God be thanked; Gott befoh len! adieu! farewell! Gott sey mit euch God be with you! Gott bewahre euch God save you! have you in his Keeping.

Götterspeise, f. Ambrosia; Göttertrank m. Nectar.

Gottergebener, gottgelassener Mensch, (ein) one that resigned himself to God.

Gottesacker, m. a Burying-Place, s. Kirchhof; Gottesgebährerinn, (die) the Mother of our Lord; Gottesdienst, m. the divine Service or Worship, the Exercise of Religion; Gottesfurcht, f. Piety, godly-Fear; gottesfürchtig, pious, godly, fearing God; Gottesgelahrheit, f. Divinity, Theology; Gottesgelehrter, a Divine, Theologian; Gotteshaus, n. a God's-House, s. Kirche; Gotteskasten, m. the Treasury of the Church; Gotteslästerer oder Schänder, a Blasphemer; gotteslästerliche Reden führen, to blaspheme, speak Blasphemy or blasphemously; Gotteslästerung, f. Blasphemy; Gottestisch, m. the Communion-Table; zu Gottestisch gehen, to receive the Communion; Gottesverächter, a Despiser and Reviler of sacred Things; gottesvergessener Mensch, (ein) a wicked, lewd, dissolute Fellow.

Gottfried, Godfrey.

Gottheit, f. Godhead, Deity, Divinity; heidnische Gottheiten, the heathenish Deities.

Göttinn, a Goddess.

Göttlich, godly, divine.

Gottlieb, Theophilus.

Gottlos, godless, atheistical, ungodly, irreligious, impious, wicked; gottlos leben, to live ungodly, irreligiously, atheistically &c. Gottlosigkeit, f. Ungodliness, Godlessness, Atheism, Irreligion, Impiety, Wickedness.

Gottmensch,

Gottmensch, (der) Christ, being God and Man.

Gottselig, godly, devout, religious, pious; gottselig leben, to live godly, religiously.

Gottseligkeit, f. Godliness, Devoutness, Religiousness, f. Gottesfurcht.

Götze, m. an Idol, false Deity; f. Abgott; einen anbeten, to worship an Idol; einen Götzen aus einem machen, to idolize one, make an Idol of him.

Götzenbild, n. an Idol, the Statue of a false Deity; Götzendiener, an Idolater; Götzendienerinn, an Idolatress; Götzendienst, m. Idolatry, Idol-Worship; Götzendienst begehen, to idolatrize, commit Idolatry; Götzenhayn, m. a Thicket consecrated to the Worship of some Idol; Götzenopfer, n. an idolatrous Sacrifice; Götzenpfaffe, an idolatrous Priest or Sacrificer; Götzentempel, m. the Temple of an Idol.

Grab, n. the Grave, Tomb, Sepulchre; zu Grabe tragen, to bury; ins Grab legen, to interr a dead Body, lay it in the Ground; einen zu Grabe begleiten, to assist at one's Funeral.

Grabbeln, f. grübeln.

Graben, m. a Ditch, Mote, Trench, Channel, Brook; Gräben machen, to ditch, make Ditches.

Graben, 1) to dig, break the Ground; 2) in Gold, Silber, Kupfer, Erz &c. to cut or grave in Gold, Silver, Copper, to engrave Figures in it; Sachen, so aus der Erden gegraben werden, Fossiles; Grabeisen, n (Meißel, Stichel, m.) a Graver, Brass-Cutter.

Gräber, a Digger.

Grabgerüste, n. a Castrum Doloris; Grablied, a funeral Song; Grabmahl, n. a funeral Monument; Gräblein, a little Ditch; *it.* a little Grave; Grabscheit, n. (Schaufel, f. Spate, m.) a Shovel or Spade to dig with; Grabschrift, f. an Epitaph, Inscription set upon a Tomb; Grabstein, m. the Tomb-Stone; Grabstette, f. the Burying-Place; Grabtuch, n. the Pall; Grabzeug, n. Tools to dig withall.

Grad, m. a Degree, Step, f. Staffel, Stuffe.

Graf, m. an Earl or Count; ein gefürsteter, a Count invested with a Prince's Dignity.

Grafenstand, m. the Dignity, State and Degree of a Count.

Gräfinn, a Countess, an Earl's Lady or Wife; gräfliches Fräulein, Schloß &c. a Count's or Earl's Daughter, Castle &c.

Grafschaft, f. a County, (in England oder Schottland) an Earldom.

Gralle, f. a Talon, f. Klage.

Gram, m. Trouble, Vexation, Grief, Sorrow, Sadness, Melancholy, f. Harm;

Gram seyn, (einem) to envy or hate a Body, bear a Grudge, Spleen, Spite, Hatred, ill-Will against him, f. hassen.

Grämen, (sich) to grieve, trouble, vex, fret yourself, to cark and care, be sad, sorry, solicitous, afflicted, concerned for or with, break your Heart with Sorrow, f. bekümmern.

Grämisch, gramhaft, sad, envious, sowr, peevish.

Grammatick, f. a Grammar, f. Sprachbuch, Sprachkunst.

Gran, n. a Grain.

Grän, Grain, f. Cochenell, n. Paradießkörner.

Granadier, a Granadier.

Granat, 1) Apfel, m. a Pomgranate; 2) Stein, the Granat; 3) a Grenado, f. Handgranate.

Granatenbaum, m. the Pomgranate-Tree; Granatenblüthen, f. the Pomgranate-Tree-Blossom; Granatenkorn, n. a Grain out of a Pomgranate.

Gränze, f. a Frontier, Border, Bound; Gränzen setzen, to bound, limit, border a Field or Country, to set a But, Bound, Boundary, Meer, Limit or Border.

Gränzen, (an einander an) to border, bound or confine upon, be bounding or bordering together, be contiguous or confining.

Gränzscheidung, 1) der Ort, the Abbutals Boundary, Confines; 2) die Bestimmung der Gränze, the Setting of a But, Meer, Bounds, Marches; Gränzstadt, f. Gränzvestung, a Frontier-Town; Gränzstein, m. Gränzsäule, a Bound- or Meer-Stone, f. Markstein.

Granuliren, to reduce into little Grains, granulirt Silber, Silver in Grains.

Grappeln, grapsen, herum greifen, to grabble.

Gras, n. the Grass; ins Gras gehen, f. grasen gehen, Gras hauen, to cut down Grass with a Sithe; ein Pferd ins Gras jagen, to turn or put a Horse to Grass; ins Gras beissen müssen, to be killed in a Battle; er hörts Gras wachsen, he fancies himself hugly wise; Grasbank, f. a Grass-Bank or grassy Ridge of Ground.

Grasen, to cut Grass; grasen gehen, to go to fetch some Grass; die Schafe grasen auf den Hügeln, the Sheep graze on the Hills.

Gräserey, f. Graßfeld, n. Gras-Field; Graßfinke, m. a Chaffinch, Spinck; graßgrün, gras-green, green like Gras; grasigt, grassy; Graßlauch, Porret, bladed Leek.

Gräslein, Grässgen, n. a little Blade of Gras.

Graßmücke, f. a Hedge-Sparrow.

Graßwachs, m. Graßweide, f. Pasture-Ground.

Gräßiren, (wie Krankheiten) to rage, to be rife or common; Oerter, wo die Pest graßiret, Places infected with the Plague, s. wüten, toben.

Gräßlich, grisly, gastly, horrible, terrible, hidous, frightful, *adv.* grisly, gastly, horribly &c.

Grasung, f. das Grasen, the Cutting Gras, the Grazing, Forraging.

Gräte, f. a Fish-Bone, s. Fischgräte.

Gräten, grätscheln, gräteln, grätschen, grätschig gehen, to straddle, go straddling or with crooked Legs bowed outward.

Grätschig, grätschlicht, straddling.

Grätze, f. s. Krätze.

Grau, gray or grey; graue Haare, gray, grizled or hoary Hair; Graubart, m. a gray-bearded Man; Grauschimmel, a dapple-gray Horse.

Graubündter, a Grison.

Grauen, (anfangen zu grauen oder grau werden) to grow gray or hoary; 2) Eckel haben, to abhor, abominate, detest, have an Abhorrency, Antipathy, Horror, or Hatred of, from or against; 3) to dread or fear, s. grausen.

Grauen, (das) an Abhorrence, Loathing, Detesting, Abominating, s. grauen, Eckel, Abscheu, Grausen.

Gravitätisch, s. ausehnlich, ernsthaft.

Graulich, graulicht, grizled, grayish, somewhat gray.

Graupeln, to hail but in small icy Particles about the Bigness of a little Pease.

Graupen, peeled Barley, s. Gerstengraupen.

Grauß, m. Grausen, n. a Horror, Awe, Fear, Fright, Dread, Trembling, Shivering, Quaking, Shuddering, s. Schauer.

Grausam, cruel, hard-hearted, fierce, painful, grievous, barbarous, dreadful, horrid, horrible, hainous, gastly, fearful, terrible, peevish, inhumane, s. grimmig, unbarmherzig, erschrecklich; grausam oder grausamlich verfahren, to act cruelly &c.

Grausamkeit, f. Cruelty, Barbarity, Barbarousness, Fierceness, Tyranny.

Grausen, to fear, dread &c. es grauset mir davor, es kommt mir ein Grausen an, I am affrighted, afeared or affraid of it, I put in a grievous Fright for it.

Greif, m. der Vogel Greif, a Griffin.

Greifen, (einen) 1) fahen, fest setzen, seize, gripe, take, snap, catch one, lay or take Hold of him; 2) nach etw to grasp, snap or snatch at, s. ergreif erhaschen; zu der Feder, nach dem S gen, to take the Pen, to tuck or dr the Sword, 3) um sich greifen, to spr about, to eat or fret wide or deep; man kanns greifen, it is palpable, it m be felt, you can groope or feel it; einen Patienten an den Puls greifen, feel a sick Body's Pulse, s. anfühl 6) ins Amt greifen, to encroach, intren upon, s. Eingriff thun; 7) zu einer P fession greifen, to take up a Profess betake yourself to it, begin or co mence it &c.

Greifenklauen, Griffin's Claws or Cl ches.

Greiflich, s. handgreiflich.

Greinen, to grin, s. weinen.

Greinerlein, n. a Wood-Lark.

Greiß, m. (ein alter) a Man all gray a hoary with old Age.

Greißen, grau werden, to grow hoary.

Grenze, s. Gränze.

Greßlich, s. gräßlich.

Greuel, m. 1) Abscheu, an Antipathy, Av sion, Horror, Abomination, Detestatio 2) der Greuel selbst, so begangen wird, Götzengreuel ꝛc. abominable Idolatr der Greuel der Verwüstung, the Abo nation of Desolation.

Greulich, execrable, dismal, loathsom grievous, s. abscheulich, erschrecklich, gra sam.

Grieche, a Greek or Grecian.

Griechenland, n. Gretia, Greece; Gr chisch, greek; eine griechische Reden art, a Grecism.

Grieß, m. 1) Sand, Gravel, s. Kieß; 2) Sta von gehauenen Steinen, Metallen Grit; 3) Greiß, Groats, s. Grütze, ein Saame, kleiner als Hirse, auch Hi melsthau genannt, Gras-Manna; 5) d Nieren oder Lenden, the Gravel in t Kidneys or Hips.

Grießgramen, to be angry, fretting, fu of Grudge and Indignation.

Grießmehl, n. Meal-Groats.

Griff, m. 1) a Grasp, Handful; 2) Han habe, Henkel, the Handle of a Thing; der rechte Griff oder Vortheil, the rig Handle or Handling of a Thing, th right Way or Advantage in Handlin it; 4) ein listiger betrüglicher, a Shif Trick

Trick, Fetch, Wile, Reach, Slyneſs, Craftineſs, Guile.

Griffel, m. the Pin of a Table-Book, a Feſcue.

Grille, f. a Cricket, *it.* a Whim, Whimſy, Figary, Freak, Start, Maggot, Commundrum; gelehrte Grillen, abſtracted and chimerical Notions; Grillen im Kopf haben, to have a Flea in one's Ear, be reſtleſs and uneaſy, make Almanacks for the laſt Year; Grillenfänger, one, that has his Pate full of Crotchets Freaks, Maggots, Fancies, Whims, a capricious, fantaſtical, fanciful, whimſical Fellow.

Grimm, m. Wrath, Fury, Indignation, Rage, Frenzy, Madneſs.

Grimmdarm, m. the Colon or great Gut.

Grimmen, n. (im Leibe) the Gripes or Cholick, the Wind-Cholick, Griping in the Guts, the iliack Paſſion, Belly-Ake, ſ. Darmgicht.

Grimmen, es grimmet (reißt) mich im Leibe, it gripes me in my Guts, the Cholick wrings me, I am troubled with Gripes.

Grimmig, fierce, furious, ſtern, ſevere, crabbed, ſowr, grim; ein grimmiger Blick, a grim Look; einen grimmig anſehen, to look grimly upon one.

Grimmigkeit, f. Ferocity, Wildneſs, Churliſhneſs, Fierceneſs, Cruelty, Grimneſs.

Grind, m. the Scall on the Head; böſer Grind, Erbgrind, Scurf.

Grindig, ſcalled, ſcurfy, ſcabby, ſ. ſchäbigt.

Grindkraut, ſ. Scabioſen.

Grinſeln, (als der Schnee grinſelt) the Snow creeks or ſcreaks.

Grob, 1) nicht klar und fein, coarſe, thick, mean, rough, ordinary; 2) unhöflich, bäuriſch, ruſtick, ruſtical, agreſtical, clowniſh, ill-bred; ill-manner'd, unpoliſh'd, rude, uncivil; ein grober Flegel, a Grobian, Churl, Homeſpun, Plough-Jogger, meer-Boor; grob werden, to ruſticate; 3) arg, ausgelaſſen, exorbitant, extravagant, outragious; 4) groß, great, groſs &c. grobe Schrift, Letters of a large Size; grobe Späne, Chips; grober Sand, Gravel; grober Staub, Grit, File-Duſt; grob Geſchütz, Ordinance, great Guns; einem grob oder hart begegnen, to uſe one groſly, roughly, ſharply, harſhly, bitterly; 5) grob ſingen, to ſing a Baſs; eine grobe Sprache haben, to ſpeak hoarſly.

Gröbe, f. (eines Dinges) the Courſeneſs of a Stuff.

Grobgrün, n. Grogram.

Grobheit, f. Courſeneſs, Roughneſs, Uncouthneſs, Rudeneſs, Homelineſs, Clowniſhneſs, Ruſticity, Ill-Breeding, ſ. Unhöflichkeit.

Grobian, a Grobian, ſ. grob.

Gröblich, oder gröblicht, ſomewhat courſe, 2) gröblich irren, to miſtake groſsly, greatly, hugely; gröblich ſündigen, to ſin grievously.

Grobſchmied, m. a Smith, blak-Smith.

Groll, m. a Grudge, Rancour, Pique, Spite, Feud, Spleen, Diſafection, ill-Will, Animoſity, Jealouſy, ſ. heimlicher Haß; einen heimlichen Groll wider einen tragen, to bear a ſecret Grudge againſt one.

Grolz, m. a Belch, ſ. Rilps.

Grolzen, grülzen, to belch, break Wind upward, ſ. rilpſen.

Grommet oder grummet, n. ſpat Heu, the Lammas, Later-or After-Math.

Groot, m. a Groat (is four Pence Sterling in England).

Groſche, m. a Groſh (a German Coin).

Groß, great, big; ſehr groß, vaſt, large, huge; erſchrecklich groß, immenſe, enormous; groß an Macht und Vermögen, powerful, mighty, noble, valiant, eminent, high, rich; große oder ſonderliche Sachen, great, grand, chief, extraordinary Matters; groß an Statur, great, tall, high; großer Verſtand, a great Deal or Abundance of Wit; ein großer Rieſe, großes Haus ꝛc. a huge Giant, huge Houſe &c. ein großes Land, a vaſt Country, a Country of a vaſt Extent; mit großer Mühe, with much Ado; ein großer Herr, a Lord, a Prince; die Großen am Hofe, the Chief Miniſters; das große Weltmeer, the Main, main-Sea; halb ſo groß, half as big; zweymal größer, twice as big; großen Dank! gramercy!

Großachten, to value a Thing greatly, make much of it; nicht groß achten, to make a Slight of it, to care it but little.

Großachtbar, very eſteemed, worthy.

Großmachen, to magnify, amplify, encreaſe, extent, make greater; etwas großer machen als es iſt, to aggrandize, aggravate, enlarge, ſ. vergrößern.

Großbart, a long bearded Man.

Großbauch, a big-pot-paunch-gore-bellied Fellow.

Großeltern, the Elders, the Grand-Father and Grand-Mother.

Groß, ſ. Großirer.

Große, f. the Greatneſs, Bigneſs, Hugeneſs, Vaſtity, Size, Quantity, Tallneſs, Growth, Extent, Length, Thickneſs; Große der Sünde, the Atrocity, Hainouſneſs, Grievouſneſs, Enormity, Outragiousneſs of Sin; die Große der Dicke eines Dings, the Bigneſs, Size, Bull of a Thing.

Großer, greater, bigger, thicker, larger, longer, taller; je großer Vermögen, deſto großer die Sorgen, the more Riches, the more Sorrows; etwas großer machen, to encreaſe, make greater, ſ. großmachen; großer werden oder wachſen, to grow, wax or become greater, to riſe in Growth.

Großeſte oder Gröſte, (der, die, das) the greateſt, biggeſt &c. mein gröſter (älteſter) Bruder, my eldeſt Brother; gröſtentheils, for the moſt Part, generally; die Welt groſtentheils, the Generality, greateſt Part of Men, Men in general.

Großfürſt, a Great-Duke; Großfürſtenthum, n. a Great-Dukedom.

Großgünſtig, kindly, lovingly, friendly, favourably.

Großherzog, a Great-Duke.

Großirer, (einer der in groß handelt) a whole-Sale-Man.

Großkopf, a Grout-Head.

Großmächtig, very great, high, mighty, powerfull, excellent, magnificent, ſtately, *it.* of a ſtupendous, extraordinary Grandeur, Greatneſs &c.

Großmeiſter, the Grand-Maſter, ſ. Teutſchmeiſter.

Großmüthig, magnanimous, brave, noble, generous, curagious, valiant, ſtout, ſtrenuous, *adv.* magnanimouſly &c. ſ. beherzt, tapfer.

Großmuth, Großmüthigkeit, f. Greatneſs of Mind, Magnanimity, Generoſity, Valiantneſs, Stoutneſs, Undauntedneſs, Bravery, Strenuouſneſs, ſ. Herzhaftigkeit, Tapferkeit.

Großmutter, the Grand-Mother.

Großnaſigt, oder näſigt, bottle Noſed.

Großſprechen, ſ. pralen.

Großſprecher, a Bellwagger, Braggadochio, Boiſter, Swaſhbuckler, Oſtentator, Bravo, Huff, Romancer, ſ. Prahler, Aufſchneider.

Großſprecherey, ſ. Oſtentation, Bravado, Swaggering, Cracking, Hectoring, Boaſting, Huffing and Puffing, Vanity, ſ. Prahlerey, Aufſchneiderey; großſprecheriſch, ſ. prahleriſch.

Großſultan, der Großtürk, türkiſche Kayſ the Great-Seignior, the Sultan.

Großthun, to lord it, talk big, brag; Gro thuer, ſ. Prahler, Großſprecher.

Großvater, Aubherr, the Grand-Fathe Grand-Sir; Großvaters-Bruder, t Great-Uncle, the Grand-Father Brother; Großvater des Vaters oder d Mutter, the Great-Grand-Father.

Grotte, f. a Grot or Grotto; Grotte werk, n. Groteſque-Work; Grottie Grottenmeiſter, a Conduit-Maker.

Grube, f. a Pit, Hole, Ditch; eine tief a Dungeon; Erzgrube, a Mine, ſ. Erz

Grübeln, to ſearch, ſound, fadom, pen trate a Thing, dive, pierce, enquir into the Bottom of it, beat your Brain about it; grübeln und grabeln, grübel und wibbeln, to be ſtirring and ſwarming in great Abundance as little Maggots, Emmets &c.

Grüblein, Grübgen, n. a little Pit, Ditc or Hole; im Backen, a Dimple; im Kinn a Cherry-Bit; der Kinder zu Schuſſen a Chuck-Hole; zum Grüblein ſpielen to play at Chuck-Farthing.

Grübler, a penſive, inquiſitive Fellow, th hath his Head full of Mulli-Grubs.

Gruft, f. 1) Kluft, a Gulf, Cliſt; 2) Grub Hohle, a Hole, Den, Cave, Cavern, n tural Grotto; 3) ein Grab, a Vault o Arched Tomb.

Grume, (vom Brod) ſ. Grümlein, Grüm gen, n. a Grum.

Grümelicht, crummy, apt to crumble.

Grumeln, to crum or crumble; (ſich) t crumble, to fall into Crumt, ſ. zergrü meln.

Grummet, n. the later Math, after-Graſs ſ. Grommet.

Grün, green, of green Colour; grün Farbe, Verdout, Green, Greeneſs; ein grüne Laube, an Arbour; ein grüne Raſen, a green Turf or Sod; ein grüne Platz, a Green-Square or Plot, a Bowl ing-Green.

Grund, m. (Boden) the Ground, Fund Bottom; auf eines Herrn Grund und Boden, within a Prince's Territory liegende Gründe, Grounds, Fields, Tenements, Lands, Immoveables; in den Gründen, in the Valleys; zu Grunde gehen, to ſink, run aground, be caſt o foundered, ruined, undone, deſtroyed der erſte Grund der Wiſſenſchaften, the Rudiment, Fundamentals of Sciences eine Sprache aus dem Grunde lernen, t ſtudy a Language to the Bottom; von Grund aus, fundamentally, from the very

very Bottom, from the Top to the Bottom, totally, utterly, wholly, entirely.

Gründen, 1) den Grund legen, to found, lay the Ground or Foundation, ſ. ſtiften; 2) ſich auf etwas, to ground, found, bottom one's ſelf upon ſomething; 3) den Grund fühlen, to found, go down to the Bottom, feel it; 4) ein Tuch zum Mahlen, ſ. Grundfarbe.

Grundböſe, ſtark-naught; Grundfarbe auftragen, to lay the Ground Colour, prime a Cloth, prepare the firſt Ground with ſome Lays &c. Grundfeſte, oder Veſte, f. the Fundament, Baſe; grundgelehrt, moſt learned; grundgütig, very benign, mild, clement, loving; Grundheil, n. 1) the Herb Fluellin, ſ. Ehrenpreiß, 2) Woundwort, ſ. Heidniſch Wundkraut; Grundherr, the Lord of the Manour; Grundlehre, f. a fundamental Doctrine, an Axiom, main Point; Grundlegung, f. the Foundation, Groundſelling, Ground-Work.

Gründlich, fundamental, ſolid, well grounded: gründlicher Beweis, a ſtrong, firm, nervous, proper, ſufficient, evident, apodictical, unconteſtable Proof, *adv.* fundamentally &c. gründlich verſtehen, to be deeply ſkilled in, have a ſolid, profound, perfect Skill of.

Gründling, m. a Groundling, Gudgeon.

Grundloß, groundleſs, bottomleſs; grundloſe Tiefe, a bottomleſs Pit, ſ. Abgrund; Grundplatz, m. the Ground-Plot (of an Edifice); grundmäßig, agreeable to the Principles; Grundreben, Ground-Ivy, Alehoof; Grundregel, f. an Axiom, fundamental Rule, ſ. Grundſatz; Grundreich, monied, very rich; grundrichtig, fundamental, conformable to the Analogy of Principles; Grundriß, m. an Ichnography, Draught of a Ground-Plot, Plan, Deſign, Model, Project; Grundſatz, n. a Principle, Propoſition, Maxim, Axiom; die erſten Grundſätze läugnen, to deny the very Principles; Grundſäule, f. the Foot, Foot-Stall, Pedeſtal, Baſe of a Statue; Grundſchelm, an Arch-Rogue; Grundſprache, f. an Original Language, the Original; Grundſuppe, f. the Dreggs, Grounds or Stettling of a Liquor; Grundurſache, the chief or principal Reaſon; Grundſtein, m. the Corner-Stone.

Grüne, (die das) Greenneſs, Verdour.

Grüne Donnerstag, Maundy-Thursday.

Grünen, to grow, be green or verdant.

Grünfink, m. the Green-Finch.

Grünlicht, greeniſh, ſomewhat green.

Grünling, m. a yellow Amber.

Grünſpan, m. Verding, Verdegreaſe, Vertgreeſe.

Grünſpecht, m. the green-Peak, green-Speight.

Grunzen, to grunt, gruntle; das Grunzen, the Grunting, Gruntling.

Grünung, f. Verdure, Verdantneſs.

Gruß, m. a Salutation, Salute, Saluting, Greeting; einen Gruß vermelden, to preſent, offer, tender one's Service, Reſpects, Love, Kindneſs; der engliſche Gruß, the Ave-Maria, angelical Salutation.

Grüßen, to ſalute, greet one, bid him good Day; grüßen laſſen, to give, offer, preſent one your Service, be remembred to him, convey your Love and Reſpects to him; grüßet ihn freundlich meinet wegen oder von mir, remember me kindly (remember my Kindneſs) to him; womit freundlich gegrüßet und Gott befohlen! So with the Tender of my Service I commit you to God's Protection and am (remain, reſt) very reſpectfully, Sir, your &c.

Grütz, m. Groats; er hat Grütz im Kopf, he has a good Head-Piece; Grützbrey, m. Furmety, Oatmeal-Pap, boiled Groats, Water-Gruel; Grützwurſt, f. a Pudding made of Groats.

Gucken, to look after; durchs Fenſter, to look thro' the Window.

Gucker, ſ. Sterngucker.

Gucker, m. a Proſpective-Glaſs.

Guckfenſter, n. a Saſh-Window, Lattice-Window; Guckeloch, n. a Peep-Hole.

Guckguck, m. the Cuckow.

Gült, ſ. Rent, Zins.

Gültbrief, m. a Letter of Rents.

Gülden, a Florin.

Gülden, von Golde, golden, of Gold.

Güldene Ader, f. the hemorrhoidal Vein, Emrods, Hemorrhagy, Bleeding Piles.

Güldene Flüß oder Vließ, n. the Golden-Fleece.

Gülte, f. a Corporation, Company, ſ. Zunft.

Gültig, valid, ſufficient, authentick, binding, legal, good in Law, done in due Form; gültige Münze, good current and paſſable Coin; geringgültige, Coin of little Worth or Value.

Gültigkeit, f. Validity, Sufficiency, Legality, it. the Price, Value of a Thing.

Gummi, n. Gum; gummen, (mit Gummi ſteifen) to gum, ſtiffen or thicken with Gum; gummicht, gummy, full of Gum.

Gůmpel, (der) ein Blutfink, the Chaffinch.
Gundermann, m. Ground-Ivy.
Gunſt, f. Favour, Favourableneſs, Benevolence, Kindneſs, Boon, Grace, good Will, Love, Affection, ſ. Gnade, Wohlgewogenheit; Gunſterweiſung, (Erzeigung, Bezeigung) an actual Favour, Doing or Shewing of a Favour, a Boon.
Gůnſtig, favourable, affectionate, kind, friendly, benign, well-affected, loving, benevolent, bearing good-Will, gratious.
Gůnſtigkeit, f. Favourableneſs &c. ſ. Gunſt; Gůnſtling, a Favourite, Darling.
Gurke, f. a Cucumber or Cowcumber, Gůrklein, Gůrkgen, n. a Gherkin, a little Cucumber; eingemachte, pickled Gherkins.
Gurgel, f. the Throat, Gorge, Gullet, Weaſand, ſ. Kehle; Gurgeladern, the Jugular Veins; Gurgelbein, n. the Channel-or Throat-Bone, ſ. Kröbs.
Gurgeln, (ſich) to gargle or gargarize; Gurgelwaſſer, n. a Gargariſm; Gurgelung, f. a Gargling.
Gůrren, to creek, crack, chatter, groul or rumble; der Bauch gurret, the Belly rumbles.
Gurt, f. a Girth or Girt, *it.* the Waſt, *it.* the Cincture or Girdle of a Pillar; Gurtband an Hoſen, the Waſt-Band of the Breeches.
Gůrtel, m. a Girdle or Saſh; ein breiter, a Corſlet; Gůrtelkraut, ſ. Bärlap ꝛc. Gůrtelſchnalle, f. Gürtelring, m. the Buckle or Ring of a Girdle.
Gůrten, (ſich) to gird yourſelf; ein Pferd, to girth a Horſe.
Gůrtler, a Girdler, Girdle-or Belt-Maker.
Gůrtelrieme, m. the Girth-Leather.
Guß, m. a Pouring of ſome Liquor, a Daſh of Water; ein Gußregen, Regenguß, a Shower or Peal of Rain; Guß (die Gießung) eines geſchmelzten Metalls, the Founding or Caſting; Guß pro Ausguß (als in der Küche) a Gutter or Sink; Gußloch, n. the Hole of a Mould for pouring the melted Metal into.
Guſche, f. the Chops, ſ. Maul.
Gut, good; eine gute Art, a boon Grace; ein guter Compagnon, a boon Companion; uns zu gut, for our Good or Sake, in our Behalf; gut Gold oder Silber, fine or pure Gold or Silver; es iſt ganz gut! It is very well! gut genug, well enough; Gutes, good Things; gerne was Gutes eſſen, to love Tit-Bits; viel Gutes, many good Things; im Guten oder in der Güte, amicably, friendly; einem etwas zu gute gehen laſſen, to be one's Debtor for; zu gut ſchreiben, to paſs, place it to one's Credit in Account current, to make it good to him, write it in his Favour, make him Creditor for it; gut davor ſeyn oder ſagen, to warrant, engage, aſſure, vow for; alles Gute gönnen, to wiſh one well; ein gut Leben führen, to lead or live a good Life; ſich etwas zu Gute thun, to take your Conveniency, pamper yourſelf, abridge yourſelf nothing of Conveniencies; gut dünken, vor gut anſehen, vor gut achten, oder halten, to think good, apt, fit, proper, convenient; gut heißen, to approve of, agree to; wieder gut ſeyn oder werden, to be appeaſed, to pardon, excuſe one; für gut aufnehmen, to take in good Part; zu gut halten, to keep one excuſed, to wink at a Fault, forbear one; guter Dinge ſeyn, to rejoyce; gute Tage haben, to live in Eaſe and Proſperity.
Gutachten, Gutdünken, Gutbefinden, n. a Sentiment, Thought, Advice, Opinion, Judgment, Arbitrement; nach meinem Gutdünken, as I think fit, according to my Judgment.
Güte, f. Goodneſs, Bounty, Sweetneſs, ſ. Gütigkeit; in der Güte handeln, ſ. gütlich.
Guth, n. Geld, Habe, Good, Goods, Wealth Poſſeſſion; Güther, Goods, Riches; 2) ein unbewegliches, Immoveables, Lands, Tenements, Grounds, Demeſnes, Poſſeſſions, a Farm, Grange, Soccage, Villenage, Tenure, Fief, Fee, Demain, Mańnor, Lordſhip; adeliche Güther, Allodial-Lands.
Güther, ſ. Guth, Eigenthum.
Gutheißen, (etwas) to approve of, agree or aſſent to, ſ. billigen, mißbilligen; das Gutheißen, the Approbation, Ratification, Ratifying, Avowing, Aſſent, Admitting, Allowing, Liking, Avouching &c. Gutſprechen, n. ſ. Genehmhaltung.
Gutheit, ſ. Gütigkeit.
Gutherzig, true-hearted, downright, ſincere, ſ. treuherzig.
Gutherzigkeit, f. Goodneſs of Heart, Tenderheartedneſs, Bountifulneſs, Charitableneſs.
Gütig, good natured or humour'd, bountiful, kind, benign, amiable, friendly, lovely, loving, charitable, mild, meek, ſweet, eaſy, courteous, clement, benevolent, favourable, *adv.* favourably &c.

Gütigkeit, f. Benignity, Kindneſs, Mildneſs, Meekneſs, Clemency, Sweetneſs, Friendlineſs, Charity, Charitableneſs, Beneficence.

Gütlich, amicable, friendly; gütlich handeln, to act or bargain amicably, friendly, in a fair Way; ſich gütlich thun, to take your Eaſe and Conveniency; einen gütlich halten, to uſe or treat one amicably, kindly, lovingly.

Gütlein, n. a ſmall Poſſeſſion, a ſmall Manor; ſein Gütlein durchbringen, to waſte or conſume your little Eſtate.

Gutſche, ſ. Kutſche.

Gutthat, f. a Benefit, good Office or Turn, a Favour, Charity, ſ. Wohlthat; Gutthäter, a Benefactor, Fofterer, Favourer, ſ. Wohlthäter; Gutthäterinn, a Benefactreſs.

Gutthätig, beneficial, free, helpful, charitable, ſ. mild, freygebig; *adv.* charitably.

Gutthätigkeit, f. Beneficence, Liberality, Charity.

Gutwillig, 1) gerne, ungezwungen, voluntarily, willingly; eine gutwillige Gabe, a Gratuity, free or voluntary Gift; 2) von freyer Wahl, freely, voluntarily, of your own Motion, Accord or Wilfulneſs.

Gutwilligkeit, f. Benevolence, your good Will, own Accord and Motion &c.

Gyps, ſ. Gips; gypſen, ſ. gipſen.

H.

Haab und Guth, (mein) all my Poſſeſſions, ſ. Habe.

Haake, m. a Hook, Crook, Tack, Haſp, Claſp.

Haar, (das) the Hair; die Haare, eine Haar, the Hair, a Hair, one Hair; die Haare, viel Haare, the Hairs; many Hairs; ganz ſchlecht Haar, lank Hair; krauß Haar, curling Hair; die Haar verſchneiden laſſen, to get your Head cropped; mit Haaren herbey gezogen, forced in, brought in by Head and Shoulders; es fehlte kaum ein Haar breit, it was within a Hairs-Breadth, within the Turn of a Die; auf ein Haar, to a Hair; es iſt kein gut Haar an ihm, he is ſtarknaught; ſie ſind alle einer Haar, they are all Birds of one Feather; die erſten Haare am Bart, the firſt ſoft Hair or Down upon a Youth's Cheek, ſ. Milchhaar; mit ungeflochtenen, zerſtreueten, fliegenden Haaren, diſhevelled, with loofend, flying, playing, flowing Hairs; einem gerne in die Haare wollen, to long to grapple with one; er möchte euch gar zu gern in die Haare, his Fingers itch to be at you; einander in Haaren liegen, to fall together by the Ears; Haare laſſen müſſen, to be fleeced; die Haare ſtehen mir zu Berge, my Hair ſtand at an End; verworren Haar, entangled, intricate Hair; die Haare ausraufen, to pluck, twitch, pinch the Hair off.

Haar ausfallen (das) the Falling or Shedding of Hair; ein Pflaſter darzu, a depilatory Plaiſter.

Haarband, n. the Hair-Lace or Fillet, the Head-Band.

Haarbreit, a Hairs Breadth; haarklein, to a Hair.

Haareiſen, n. a curling Iron, criſping-Iron.

Haaren, (ſich) to caſt or ſhed the Hair, to mew, ſ. hären.

Haarflechte, f. a Braid, Treſs or Plait of Hair.

Haaricht, harig, hairy; haarichter Plüſch, big napped Fuſtian; haarichte Wurzeln, ſ. zäſericht.

Haarlocke, f. a Lock or Treſs of Hair, Hair-Locks; Haarnadel, f. a Bodkin, a curling-Pin; Haarpuder, m. Hair-Powder; Haarſchopf, m. ein Buſch Haare, a Tuft of Hair; Haarſtrang, Hair-String, Sow-Fennil, Sulphur-Wort; Haartuch, n. a Hair-Cloth; Haarzänglein, n. Tweezers; Haarzopf, a Weft of Hair.

Habe, (die) all what one hath in the World, his Poſſeſſions, Means, Goods, Subſtance or Wealth; liegende und fahrende Habe, Moveables and Immoveables, a perſonal and real Eſtate, ſ. Haab; 2) die Habe oder Hebe, the Handle, ſ. Handhabe.

Haben, to have; nicht haben, to want, lack, need a Thing; ich habe kein Geld, I want, lack, need Money; ich habe keines bey mir, I have none about me; es iſt nicht zu haben, it is not to be had or got; was hat dieſer Brief vor ein Datum? what Date does this Letter bear, er mags haben, er habs ſich, he may thank himſelf for it; es hat ſich wohl! it is quite otherwiſe; da habt ihrs! there it is, take it; das hat gute Wege, that's well enough; man hat geſagt, they have ſaid, it is ſaid; man hat gut Rindfleiſch in England, there is good Beef in England; habt acht! have a Care! habt Dank! I thank you!

Haber, m. Oats; Habergrütz; Grout or Groats; Habermehl, n, Oat-Meal; Haberwurzel, Groats-Bread (a Kind of eatable Root).

Habhaft ſeyn oder werden, (eines Dings)

to be or grow poſſeſſed of a Thing, to get the Poſſeſſion or actual Enjoyment of it, become Maſter or Poſſeſſor of it, get or receive it; einen eines Dinges habhaft machen, to procure one a Thing, bring it to his Hand, get him Poſſeſſor of it.

Habicht, m. a Hawk, ſ. Falke.

Habichtsnaſe, f. a Hawk's-Noſe, Roman Noſe.

Habit, m. the Habit, Garb, Garment, Attire, Dreſs, Weeds, ſ. Kleidung.

Habſelig, ſ. reich; Habſeligkeit, f. Poſſeſſions, ſ. Haab.

Hackbank, f. Hackblock oder Stock, m. a Chopping-Block or Block to hack Fleſh upon; Hackbeil, n. a Butcher's Cleaver; Hackbret, n. 1) Hack- or Chapping-Board; 2) a muſical Inſtrument, in the Form of a Hackboard with Wire-Strings that are touched with two Sticks in being played upon.

Hacke, f. a Hatchet, Mattock, Ax, Pick-Ax, ſ. Haue.

Hacken, to hack; in Stücken, to hack or chop; im Felde, to how up, dig, delve, breake the Ground; den Weinberg, to grub or how up; Holz, to cleave; mit dem Schnabel, to pick; etwas ganz klein, als Fleiſch, Kräuter, to hackle, mince, cut ſmall, ſ. Gehacktes; Hackenſtiel, m. the Hatchet-Helvet; Hacker, m. (im Weinberg) a Grubber, ſ. Fleiſch- Holzhacker ꝛc. Häckerling, m. Häxel, Straw chopped to be mingled with Oats; Häcklein, Häckgen, n. a little Pick; Hackmeſſer, n. a Butcher's Cleaver, a Hacking-or Chopping-Knife.

Hader, m. 1) Lumpen, a Wiping-Clout, Shoe-Clout; 2) Zank, Quarrel, Brawl, Wrangling, Litigation, Difference, Variance, Falling out; Hader anfangen, to pick a Quarrel.

Haderer, a Squabbler, Scolder, ſ. Zänker.

Haderhaft, ſ. zankſüchtig, zänkiſch.

Haderkatze, f. a Scold, Shrew, bawling Woman; Haderlumpe, m. an old Clout, it. a Man that gathers old Clouts of which is made Paper.

Hadern, to quarrel, ſtrive, ſcold, brawl, debate, litigate, wrangle &c. ſ. zanken.

Hadersucht, ſ. Zankſucht.

Haderſüchtig, ſ. zankſüchtig.

Hafen, m. 1) Topf, a Pot, Copper-Pot, Chaffern; 2) a Haven, ſ. Seehafen.

Hafenbaak, m. Hafenthurn, a Beacon at the Entrance of an Harbour.

Hafer, m. ſ. Haber.

Haft, m. Arreſt, an Arreſt, Impriſonment, Attachment, Durance, ſ. Verhaft.

Haſte, f. a Claſp, Brace, Crotchet.

Haften, to claſp, faſten with Crotchets, ſ. anhäfteln.

Haften, (hängen bleiben) to hold tack, hold faſt; es haftet nichts an ihm, there does nothing affect, touch, take or move him.

Häftlein, n. a little Hook, little Claſp.

Haftung, 1) the Attachment, ſ. Haft; 2) Bail, Caution, ſ. Bürgſchaft.

Hagapfel, m. a Crab, Wilding.

Hagbuche, f. Hagebaum, m. a Tillar, Standard.

Hagebuſch, m. the Crab-Tree.

Hagebutte, f. a Hep; Hagebuttenſtrauch, m. a Hep-Tree, Eglantine-Shrub, wild Roſe-Tree, Sweet-Briar.

Hagedorn, m. the Haw-or White-Thorn; Hagedornbeeren, Haw-Thorn-Berries.

Hageiche, f. the Holm-Oak.

Hagel, m. 1) Hail; 2) Hail or ſmall Shot, ſ. Schrot.

Hagelgans, f. a Coot, wild Gooſe.

Hageln, to hail, ſ. ſchloßen.

Hagelſtein, m. a Hail-Stone; Hagelwetter, n. a Peal, Tempeſt, Storm, Shower of Hail.

Hägen, to ſave, ſpare, ſ. hegen.

Hägereuter, m. a Game-Keeper.

Hager, lank, thin, lean or meager, ſ. mager.

Hagerkeit, f. a Scragginess, ſ. Magerkeit.

Hagroſen, wild Roſes.

Häher, m. the Jay, ſ. Dohle.

Hahn, m. 1) a Cock; 2) the Cock of a Gun, the Snap-Haunce of a Gun; Hahn im Korbe ſeyn, to be Cock-a-Hoop (on Hoop) 3) the Faucet or Cock of a Beer-Fat; 4) a Fane or Weather-Cock.

Hahnenbart, m. oder Unterkamm, the Rattles, Wattles.

Hahnenfuß, Ranunculus or Crow-foot; Hahnengefecht, n. a Cock-Fighting; Hahnengeſchrey, m. the Cock's Crowing; Hahnenhütlein, ſ. Spindelbaum; Hahnenkamm, m. 1) the Cock's Comb; 2) Cock's-Head, Princes-feathers; Hahnenkampf, m. ſ. Hahnengefechte; Hahnenſchritt, m. a Cock-Stride; Hahnenſteine oder Teſticles, the Waddles, Ballocks or Stones of a Cock.

Hähngen, Hähnlein, n. a Cockrel, it. the Spigot of a Siphon.

Hahnrey, a Cuckold.

Hain, m. a Thicket, Grove, ſ. Götzenhain.

Hainbuch, ſ. Hageiche.

Hake, Haken, m. a Hook, Crook, Tack, Haſp, Claſp, ſ. Haake.

Häkeln, to tack, cleave or ſtick to, ſ. anhäkeln.

Häklein,

Häklein, n. a Tache or Crotchet.

Halb, half; halb so viel, half as much; eine halbe Stunde, half an Hour; anderthalbe, an Hour and a Half; halb so groß, so gut, so alt ꝛc. by Half; nur erst halb, but half Way; halb und halb, so, so, in some Manner.

Halbbruder, s. Stiefbruder.

Halbe, n. (Theil) the Half or Mojety; ein halber Durchschnitt eines Circuls, Semidiameter; halber Circul, a Semi-Circle, Hemicycle; halber Ton, a Semitone.

Halben, halber, Sake, Behalf; eurenthalben, for your Sake, in your Behalf, s. wegen, derhalben, deshalben.

Halbfisch, m. a Flounder, Plaice, Bot, s. Scholle, Butte.

Halbgelehrter, (ein) a pragmatical Smatterer in any Knowledge; Halbgeschwister, Half-Brothers or Sisters; Halbgott, a Demi-God; Halbhemd, a wast-Shirt; halbjährig, of six Months; Halbinsel, f. a Peninsule, Penisle, Demi-Island.

Halbiren, halb theilen, to divide in Halves, to part.

Halbkugel, f. Hemisphere; Halbstiefel, m. a Buskin; halbweg, half-Way.

Hälen, to conceal, s. verheelen.

Häler, a Concealer, Receiver of stoln Goods.

Halfter, f. a Halter; halftern, Halfter anlegen, to put a Horse his Halter on.

Hall, m. the Sound, Clangor, s. Laut, Schall.

Halle, f. 1) the Hall, Church-Porch, s. Saal, s. Vorhof; 2) a Place where there are Salt-Pits.

Hallbursche, Halloren, Salt-Makers, s. Salzsieder.

Hallen, to sound, clang, s. schallen.

Halljahr, n. the Year of Jubily.

Halm, m. a Halm or Haum.

Halmicht, knotty.

Hälmgen, Hälmlein, n. a Straw, little Halm.

Hals, m. the Neck; (die Composita, s. unter ihrem Anfangswort.)

Halsband, n. a Collar; Halsbändlein, s. Kehlenband; Halsbein, s. Gurgelbein; Halsbinde, f. s. Halstuch; halsbrechende Arbeit, dangerous Work; Händel, capital Crimes; Halsdrüsen, Glanduls, Kernels or Almonds about the Neck; Halseisen, n. Halsring, m. Halsschelle, f. a Halsing; Halsgehänge, n. the Collar of a Knight, a Lady's Neck-Lace, a Carcknet, a Chain of Jewels for the Neck.

Hälsgen, Hälslein, n. a little Neck or Collar.

Halsgericht, n. (ein peinlich) the Sitting upon Life and Death, a penal Judicature of Capital-Crimes; Halsgerichtssachen, Capital-Crimes, Treason, criminal Actions; Halsgeschmeide, s. Halsgehänge; Halskette, a Brooch, little Chain of Gold for the Neck; Halskragen, m. the Cape of a Cloak &c. Halsschnur, f. a Neck-Lace.

Halsstarrig, head-strong, heady, stubborn, stiff-necked, wilful, *adv.* headily, stiffly.

Halsstarrigkeit, f. Headiness, Stubbornness, Stiff-neckedness, Obstinacy, Wilfulness.

Halsstarriglich, obstinately, eagerly, wilfully, stiffly &c.

Halsstrafe, s. Lebensstrafe.

Halstuch, n. a Neck-Cloth; ein Männerhalstuch, a Cravat; mit Spitzen, a Lace-Cravat; ein schlechtes, a plain Cravat; ein Weiberhalstuch, s. Weiber ꝛc. ein rundes, wie die Nonnen tragen, a Wimple.

Halszäpflein, n. the Uvula, Palate, Hock.

Halt (eines Dinges) 1) the Hold, Tack, Holdfast of a Thing; es hat keinen Halt, it holds not fast; 2) the Value of a Coin, s. Gehalt; halt! halt! hold! make a Stop!

Haltbarer Ort, (ein) a Fortress that can hold out a long Siege, a Strong-Hold.

Halten, to hold, keep, take or get Hold of; Hochhalten, to esteem, value; in sich halten, to hold, contain; an sich, to moderate yourself, check, master your Passion; vor gewiß, to hold, take, believe, account; sich nicht enthalten können, to be not able to forbear, *it.* not to have the Gift of Continency; zu gut halten, to forbear, excuse, pardon; sich zu einem halten, to join with one; es mit einem halten, to be, to side with, stick, adhere to; große Stücke (viel) auf einen halten, to make much of one; die Probe oder den Strich, to abide the Touch, Test, Trial; einem die Stange halten, to bear up against one; eine Rede, Predigt, to make or preach a Sermon; sein Versprechen, to be as good as your Word, to perform your Promise; einen warm, to keep one close Prisoner; Wein, der sich hält, Wine that is durable, hard, lasting, that will keep throughout the Winter; Gottes Gebot halten, s. beobachten; sich wohl oder übel, s. verhalten, aufführen; Geburts- (Fest-) Tag ꝛc. halten, s. begehen; an sich halten, to moderate yourself, refrain your Passions.

Haltung, f. Holding, Observing &c.

Halter, s. Fischhalter.

Hame,

Hame, ſ. Fiſchhame.

Hämiſch, peeviſh, croſs, fretful, roguiſh, ſaucy, *adv.* knaviſhly &c.

Hamme, m. a Ham, ſ. Schinken.

Hammel, m. a Weather, ſ. Schöps; Hammelsbug, m. a Shoulder of Mutton; Hämmelgen, Hämmelein, n. a gelded Weather-Lamb.

Hammeln, to geld Lambs; Hammelskeule, f. (Schlägel) a Leg of Mutton.

Hammer, m. a Hammer; in einer Schlageuhr, the Clapper, Knocker.

Hämmerlein, Hämmergen, n. a Mallet, little Hammer.

Hammern, to hammer, ſtrike or beat with a Hammer.

Hämmern, n. the Hammering.

Hammerſchlag, m. 1) a Stroke with the Hammer; 2) the Scales, Slakes, Flakes, that are hammer'd out of the Iron.

Hammerſchmidt, a Hammer-Smith; Hammerwerk, ſ. Eiſenhütte, hoher Ofen.

Hammerſtiel, m. the Helve or Handel of a Hammer.

Hamſter, n. m. a great Corn-Rat, ſ. Haſelmaus.

Hanbutte, f. a Hep, ſ. Hagebutte.

Hand, f. the Hand; die flache Hand, the Palm of the Hand; das unterſte Gelenke an der Hand, the Wreſt; die Hand Gottes, the Hand of God, Apoplexy; die Hand anlegen, to put the Hand to Work; vor die Hand nehmen, to go or fall in Hand with a Thing; die Hand bieten, ſ. helfen; bey der Hand haben, to have a Thing in Readineſs or at Hand; Hand an einen legen, to lay Hands on one, to fall or ruſh upon one and ſtrike him; aus der Hand laſſen, to let ſlip or eſcape a Thing out of your Hand; überhand nehmen, to take Force, gather Strength, prevail, ſpread farther, get in Vogue; zu Handen ſtoßen, to arrive, befall, meet with, ſuffer, come to Hand; zu Handen ſtellen, to deliver, ſ. einhändigen; vorhanden oder vor der Hand ſeyn, to be near at Hand, Preſent; einander bey der Hand führen, to go Hand in Hand; einem die Hände drücken, to bear one in Hand; die Hände in den Schooß legen, to be idle; die Hand von einem abziehen, to forſake one, leave him alone, withdraw your Charity from him; Geld auf die Hand geben, to give Earneſt or Advance-Money; aus der erſten Hand kaufen, to buy at the firſt or beſt-Hand; mit den Händen ſpielen, to play handy-dandy.

Handarbeit, f. Hand-Work or Labour; Handarbeiter, a Handy-Crafts-Man.

Handbecken, n. a Baſon to waſh your Hands in; Handblätter, a Pair of Cuffs or Ruffles.

Handbreit, (die) a Hand's-Breadth.

Handbüchlein, n. a Manual.

Handel, m. 1) the Matter, Affair, Action, Thing or Caſe; ein verworrener Handel, an intricate Buſineſs, Intrigue; 2) Handel und Wandel, Trade, Traffick &c. ſ. Handlung; Handel treiben, to drive Trade, ſ. handeln; 3) Streithandel, ſ. Streit; Händel anfangen, to pick a Quarrel with one.

Handeln, 1) von oder über etwas, to treat of or about, to handle a Thing; 2) Handel treiben, to merchandize, deal, trade, traffick, negotiate; 3) verfahren, to act; übel an einem handeln, to deal ill with one, treat or uſe him ill; ich glaube, ich würde unrecht handeln, I think, I ſhould not do you Juſtice; 4) eine Sache handeln oder führen, to handle or manage a Buſineſs, ſ. abhandeln.

Handelsbrauch, m. the Uſance in Manner of Trading; Handelsgenoß, a Companion or Partner in Trading; Handelsgeſellſchaft, f. a Partnerſhip in Trading; Handelsmann, Handelsherr, a Merchant, Trader, Dealer; Handelsſachen, mercantile or mercantive Affairs; Handelsſtadt, f. a mercantile-Town.

Handelung, f. 1) die Kaufmannſchaft, Trade, Trading, Negotiating, Dealing, Mercature, Merchandiſe, Commerce; 2) That, an Action, Act, Deed, Feat, Fact; 3) Behandlung eines Dinges, the Handling, Managing, Management, Treating of a Thing, ſ. Abhandlung; 4) über eine Waare, a Bargain, Bargaining, Intercourſe; 5) eine wichtige, a Treaty, Concern, Affair of Moment or Importance.

Handfaß, n. a Standing Ewer, with a Cock to it, to waſh your Hands out on't; Handfeſſel, f. Hand-Fetters or Shackles; handfeſt machen, to make one handfaſt, clap him up in Priſon; einen Kauf handfeſt machen, to pay ſome Earneſt upon a Bargain; Handgefecht, n. a Cuffing.

Handgeld, n. Earneſt, Earneſt-Money, Advance-Money; 1) ſo man einem Diener giebt, wenn man ihn miethet, a Feaſting-Penny; 2) ſo man geworbenen Soldaten giebt, Preſt-Money; 3) ſo man einem Krämer giebt, der noch nichts gelöſet hat, Hanſel.

Hand-gemein werden, to come to Hand-Strokes.

Handgemenge, n. a Fight or Fray, Grappling, Engagement.

Hand-

Handgranate, f. a Hand-Granado.
Handgreiflich, palpable, to be felt, plain, manifeſt, evident, *adv.* evidently, apodictically &c.
Handgriff, 1) an der Thür ꝛc. the Catch of a Door or of a Latch, the Handle of a Thing, the Hilt of a Sword; 2) in einer Sache, the Lift, right Way, beſt Advantage in Handling a Matter.
Handgucker, a Chiromancer; Handguckerey, f. Palmeſtry, Chiromancy.
Handhabe, f. the Handle or Ear of Thing; mit zwey Handhaben, two-handed or two-eared.
Handhaben, (Gerechtigkeit) ſ. vertheidigen, ſchützen, ausüben; Handhaber, ſ. Beſchützer.
Handhabung, a Handling, acting, performing, accompliſhing of a Thing, ſ. Vertheidigung.
Handhebe, (eines Topfs) einer Küſte ꝛc.) ſ. Handhabe, Henkel.
Handkauf, m. Hanſel; einem Handkauf geben, to hanſel one, ſ. Handgeld; Handklöppgen, ſ. Handtätzgen; Handkorb, m. a Hand-Baſket; Handkrauſen, Ruffles, Cuffs.
Handkuß, m. the Kiſſing of a Sovereign's-Hand; Handlanger, a Helper, Hod-Man, Journey-Man; Handleder, n. (der Schuſter, Hüter) a Hand-Leather; Händlein, Händgen, n. a little Hand; Handleitung, f. the Guiding or Leading by the Hand, a Guidance, Conduct, Manuduction.
Händler, a Dealer, Trader, Monger; Handlung, ſ. Handel, Handelung.
Handmühle, f. a Hand-Mill.
Handpferd, n. a Led-Horſe.
Handquele, a Towel.
Handreichung, f. Aſſiſtance, Help, Support, Succour, Charity; Handſchellen, Hand-Shackles.
Handſäge, f. a Hand-Saw.
Handſchlag, m. (Angeloben) a Hand-Stroke (at any Promiſe or Bargain clapt up).
Handſchrift, f. a Hand-Writing, Bond, Bill, Obligation, Recognizance under Hand; handſchriftlich, by Hand-Writing, by paſſing a Bond &c.
Handſchuh, m. a Glove; geſtrickte, wollſted Gloves; Fauſt-Handſchuh, ohne Finger, Mittens; unſer Frauen Handſchuh, our Lady's Gloves, Fox-Gloves; Handſchuhmacher, a Glover.
Handſtreich, m. a Hand-Stroke; Handtätzlein, n. a Wriſt-Band.
Handthieren, to trade, handle, negotiate, be buſy.
Handthierung, f. the Trade one drives, ſ. Handel, Gewerbe, Nahrung.
Handtuch, n. a Cloth to wipe your Hands on, ſ. Handquele; Handvoll, a Handfull, a Graſp.
Handwaſſer, n. Water to waſh your Hands with; eine Hand wäſcht die andere, one Hand waſheth the other, one good Turn requireth an other.
Handwerk, n. a Handy-Work, Handy-Craft, Craft, Profeſſion; aus etwas ein Handwerk machen, to draw a Thing into a Cuſtom; Handwerker, a Manualiſt, Crafts-Man, ſ. Handwerksmann; Handwerksbrauch, the Uſance of a Society of Trade's-Men; Handwerkspurſch oder Geſell, a Journey-Man in a Crafts-Maſter's Shop; Handwerksgenoß, a Fellow-Trade's-man; Handwerksjunge, a Prentice; Handwerksleute, Crafts-Men, Trades-Men, Mechanicks; Handwerksmann, a Handy-Crafts-Man, Trades-Man, Artiſan, Mechanick, Manualiſt, manual Artificer; Handwerkszeug, n. oder Geräthe, a Craftsman's Tools or Inſtruments; Handwerkszunft, f. a Guild, Society, Company of Men that are all of the ſame Handy-Craft.
Hanf, m. Hemp; Reinhanf, rine Hemp; Paßhanf, pas-Hemp; Hanfacker, m. a Hemp-Cloſe.
Häufen, hempen.
Hänfling, m. the Linnet, Flax-Finch.
Hanfſame, m. Hemp-Seed; Hanfſtengel, m. a Hemp-Stalk, Bullen.
Hang, m. the Declivity, Inclining, or Hanging downwards.
Hangen, to hang; ſich an die Huren, to cleave, ſtick, adhere to Whores; hängen laſſen, to hang down your Head, Lips &c. to dingle-dangle with your Legs; an einem oder an etwas hängen, to hang or depend on, cleave or ſtick to, ſide with, be of one's Party, biaſſed to his Party; hangend, hanging, ſuſpended; es hangt ihm an, it is natural to him; in freyer Luft, ganz frey, to ſwing, dangle, bob, hang looſe.
Hangenswerth, worth Hanging, ſ. hängenswürdig.
Hängig, ſ. abhängig.
Hänglampe, f. a Hanging-Lamp; Hangleuchter, m. a Candle-Stick to hang up.
Hangmatte, a Hammock; Hängmaul, n. one that's blubber-lipped, or that looks gruff; Hangohr, n. lang Ohr, one that's lap-eared.
Hanß, Jack; Hanß in allen Gaſſen, a Rambler, buſy Body; es ſey groß oder klein Hanß, any Body, rich or poor; Hanßſupp,

supp, Jack-Pottage, Jack-Sprat, Jack-Dandy, Jack with a Lantern, Will with a Wisp; Hanßwurst, Jack-Pudding; Meister Hanß, Jack-Catch, the Hang-Man; Hänßgen im Keller, Hans in Keller.

Hänseln, to hansel, s. einweihen.

Hannseestadt, f. a Hanseatick-Town, one of the Hans-Towns.

Hapern, to stick, faulter.

Hären, (sich) to mew, shed or cast the Hair, to be a Mewing.

Hären, oder Härin, von Haar gemacht, made of Hair; ein Härensieb, a Hair-Sieve.

Harfe, f. a Harp; auf derselben schlagen oder spielen, to harp, play upon the Harp; Harfenist, Harfenschläger oder Spieler, a Harper.

Haricht, hairy, full of Hairs.

Häring, m. a Herring; gesalzene, pickle-Herrings; geräucherte, s. Bickling; Häringsbude, f. a Herring-Booth; Häringsfang, m. the Fishing of Herrings; Häringslack, f. Herring-Pickle.

Harke, m. a Rake, Harrow.

Harken, to rake or harrow; Harkenstiel, the Handle of a Rake.

Härlein, Härgen, a little Hair.

Harm, m. Grief, Sadness, Sorrow, Carking-Care.

Härmen, (sich) to grieve or fret yourself, s. grämen.

Harmonie, f. Harmony, s. Uebereinstimmung.

Harn, Urine, Piss, s. Brunz, Urin; Harnblase, f. the Bladder.

Harnen, sein Wasser lassen, to urine, piss, make Water; Harngänge, the Ureters.

Harnglas, n. an Urinal.

Harnisch, m. a Harness, Armour, Corselet, s. Küriß; im vollen Harnisch, harnessed Cap-a-pe; in Harnisch jagen, to enrage one, put him Pepper in the Nose; harnischen, (sich) to harness yourself; Harnischkammer, s. Rüstkammer.

Harnkraut, Flax-Weed, Toad-Flax; Harnstrang, m. s. Harnwinde; harntreibend, diuretical; Harnverstopfung, f. a Retention of Urine; Harnwinde, Strangury.

Harre, f. a Tarrying; in die Harre, in Length of Time.

Harren, to stay, abide, tarry, s. warten, bleiben.

Harsch, harsh, rough, s. rauh, hart.

Hart, hard; harte Kälte, a sharp, severe, biting, nipping, searching, tickling Cold; hart und fest, hard and solid; eine harte Natur, a hard and strong Constitution; ein harter Mann, a sullen, rugged, crabbed, rigorous, severe, rude, austere, an unflexible, hard-hearted, uncharitable, penurious, covetous Man; eine harte Nuß aufzubeißen, a very hard Task, difficult Business; ein harter Streit, a fierce, cruel Fight; ein harter Thaler, a Dollar in Specie; hart an einander, close, next, contiguous to one another; hart werden, to harden, grow hard; das Hartwerden, the Hardening, Concretion; hart mit einem verfahren, to treat one hardly, harshly, roughly, sharply, unkindly, rigorously &c.

Härte, f. the Hardness, s. Härtigkeit; die Härte verlieren, to lose the Temper.

Härten, hart machen, to harden, inure, make hard; Eisen, Stahl &c. to temper; hartfleischigt, brawny; hartgesottene Eyer, hard-sodden-Eggs.

Hartbäutig, callous, thick-skinned.

Hartherzig, s. unbarmherzig.

Harthörig, thick of Hearing.

Härtigkeit, f. Hardness.

Hartleibig, costive; Hartleibigkeit, f. Costiveness, Obstruction.

Hartmäulig, hard-mouthed.

Hartnäckigt, stiff-necked, head-strong hard-headed, pertinacious, stubborn, obstinate, incorrigible, inflexible, s. halsstarrig, *adv.* stiffly, obstinately &c.

Härtlich, hardish, some what hard.

Hartnäckigkeit, f. Stiffneckedness, Headiness, Wilfulness, Stubbornes, Obstinacy, Pertinacy.

Hartschlächtig, sounderd, s. Käuchand.

Harz, n. Resin or Rosin, hard Rosin.

Harz, (der) s. Harzwald.

Harzbaum, m. a Pine-Tree, s. Fichte.

Harzen, to scrape the Rosin from the Pines.

Harzig, voller Harz, rosined, resinous, resinaceous, full of Rosin, bituminous, sulphureous.

Harzwald, m. a great Wood in Saxony.

Häschen, to catch, cage, attach, apprehend, lay Hold on &c. s. fangen.

Häscher, m. a Catch-Pole, Bumbaily, s. Scherge, Stadtknecht.

Hase, m. a Hare, Wat; ein junger, a Leveret, young Hare; einen aufjagen, to start a Hare; ein wenig ins Hasenfett getreten haben, to be a little out at the Elbow, s. haseliren.

Haselhuhn, n. a Hasel-Hen, Heath-Powt.

Haseliren, to be hairbrained, a shittle-Pate, soft-headed, troubled with Whimseys and Maggots.

Haselmaus, f. a Dormouse.

Haselnuß, f. a Hasel-Nut; Haselstaude, f. the

th Haſel-Tree; die zahme, a Filberd-Tree; die Kätzgen oder Blüthen davon, the Catkins.

Haſelwurz, f. Haſel-Wort, Aſaraback, Colts-Foot, wild Spikenard.

Haſenbalg, m. Haſenfell, n. a Hare's-Skin; Haſenfalke, Haſenſtoßer, m. a Hare-Faulcon; Haſenfuß, Haſenpfötlein, Hare-Foot, Hare-Cummin; Haſengarn oder Netz, Gins, Nets, Snares to catch Hares in; Haſengeyer, m. the Glede-Kite; Haſenhund, m. a Hariet; Haſenjagd oder Hetze, f. the Courſing, Chaſing of Hares; Haſenlager, n. the Couch of a Hare; Haſenohren, Hares Ears, (a Sort of Fritters); Haſenpanier aufſchlagen, (das) to fight like a Hare, to ſhew a fair Pair of Heels, ſ. Reißaus geben, fliehen; Haſenſcharte, f. a Hare-Lipp; Haſenſchrot, m. Hail, ſmall Shot for Hares; mit Haſenſchrot geſchoſſen, a Fool; Haſenſpur, f. the Track or Print of a Hare.

Häslein, Häsgen, n. a Leveret

Haſpel, m. a Reel.

Haſpeln, to haſp, reel, wind Yarn &c.

Haß, m. Hatred; Haß hegen, tragen, haben, to bear, have a Spite or ill Will againſt; ein heimlicher, ſ. Groll; aus Haß, out of Spite, Envy, Malevolence; ſeinen Haß auslaſſen, to wreak your Anger upon one.

Haſſen, to hate, bear ill Will to; das zu haſſen iſt, hateful, odious, ſ. verhaßt.

Haſſer, a Hater, ſ. Feind.

Häßlich, ugly, ſ. heßlich.

Haſt, f. Haſte, ſ. Eile.

Haſtig, haſty, *adv.* haſtily, ſ. eilfertig; Haſtigkeit, f. Haſtineſs.

Hätſcheln, to cheriſh and dandle a Child, ſmile upon him &c.

Hatſchierer, an Halberdeer, ſ. Helbardierer; Hatſchiererwacht, f. the Life-Guard.

Haße, f. ſ. Hetzung.

Haubank, f. a Butcher's Chopping Board.

Haube, f. a Woman's Hood, Coif, Kerchief, Head-Dreſs, Head-Geers; eine Haube, aufhaben, to be coifed; eine Steckhaube, a Pinner; eine Buſch- oder Bänderhaube, ſ. Fontanſche; die Haube in einer Parücke, the Cawl of a Wig.

Hauben-(oder Haubel-)Lerche, f. a tufted or copped Lark.

Häubeln, (einen Falken) to hood or muzzle a Hawk.

Haubenmacherinn, a Millener.

Haubitz, f. a Piece of Ordinance very ſhort and thick.

Häublein, Häubgen, n. a little Cap.

Haublock, (Stock oder Klotz) a Butcher's Block.

Hauch, m. a Whiff, Breath.

Hauchen, to breathe thick, caſt a Whiff.

Haudegen, m. a back-Sword, Falchion, ſ. Säbel.

Haue, f. a Hoe, Mattock, Pick-Ax; Jätehaue, a Grubbing-Ax; Radehaue, a Chip-Ax.

Haven, m. a Haven, Harbour, ſ. Hafen.

Hauen, to hew, cut; Korn oder Gras, to cut Corn or Graſs; Fleiſch, to chop; um ſich, to lay about with your Sword; zur Bank hauen, to backbite or ſlender one; ſich durch die Feinde, to traverſe the Enemy; weder gehauen noch geſtochen, neither Rime nor Reaſon; mit der Ruthe, to whip, laſh, ſcourge, ſtrike with a Rod.

Hauer, a Hewer; Bildhauer, ſ. Bild ꝛc. ſ. auch Eber.

Haverey, f. Haverage, ſ. Averey.

Haufe, Haufen, m. a Heap, Hord, Amaſs, Pile, Collection, Aggregate; ein Haufen Heu, Stroh ꝛc. Abundance or great Store of Hay &c. Haufen Heu oder Miſt, ſ. Heuhaufe, Miſthaufe; ein Haufen Geld, a great Deal, a Hord of Money; ein Haufen Zeugen, a Crowd or Cloud of Witneſſes; ein kleiner Haufe Volks, a Plotton of Foot, a ſmall Diviſion or Draught, a Troop, Band, Detachment; ein Haufen Leute, a great many, Abundance of Folks, a World of People; ein Haufen zuſammen gelaufenes oder rottirtes Geſindlein, a Gang, Rot, Set, Crew, Crowd, Rout, Club, Clutter; der gemeine Haufe, the Multitude, common People, ſ. Menge.

Häufen, 1) mehren, to augment, make, grow or become ever more and more, multiply; Sünde mit Sünde, to add Sin to Sin; 2) zuſammen, to accumulate, heap, amaſs, gather, aggregate, hord up, rake, ſcrape together.

Haufenweiſe, in Crowds, in great Number.

Häufig, abundant, copious, many, a great many, much, in Abundance, *adv.* abundantly &c.

Häufein, n. a little Heap, a Plotton, ſmall Draught Foot Soldiers.

Häufung, f. a Heaping, Aggregation, Accumulation.

Hauhechel, Cammock or Reſt-Harrow.

Haupt, n. the Head; das Vordertheil des Haupts, the Fore-Head, Front, Face; das Hintertheil, the Hinder-Part of the Head, the Noddle; das Haupt einer Parthey, the Chief, Ring-Leader, Commander;

mander; den Feind bis aufs Haupt schlagen, to rout and defeat the Enemy totally; ein Kraut- oder Salathaupt, a Head of Cabbage &c. s. Kopf.

Hauptader, f. the cephalic Vein or the Arthery belonging to the Head.

Hauptarmee, f. the main Body of the Army; Hauptarzney, Hauptbalsam, a cephalic Physick or Ballam; Hauptbalke, m. the Archi-trave, Summet, main Beam in a Building; Hauptbinde, f. a Woman's Fillet, Head-Band, Head Clout, *it.* a Turban; Hauptfeind, a capital, sworn, mortal Enemy; Hauptfluß, m. a Rheum, *it.* a capital River; Hauptfrage, f. the chief, principal, main Question; Hauptgrund, m. the first, true, main Ground; Hauptkirche, the Cathedral Church, a Minster, metropolitan-Church; Haupt- oder Ohrküssen, n. a Pillow; Hauptküßgen, n. Head-Cuthion; Hauptlager (einer Armee) the main Camp of an Army; Hauptlaster, n. a Capital Vice;

Häuptlein, Häuptgen, n. a little Head.

Hauptlehre, an Axiom, Maxim, Aphorism, main Point of Doctrine.

Hauptleute, the Captains, *it.* Head-Men of a City; Hauptmann, a Captain; Hauptmannsstelle, f. Captainship.

Hauptnarr, a great Fool; Hauptpaß, m. the main Passage; Hauptpferte, f. the chief Gate; Hauptpillen, f. Pills for the Head; Hauptquartier, n. the Head Quarters of an Army; Hauptquelle, f. the very Source, Head-Spring; Hauptpunct, m. Hauptsache, f. the main Point, Substance of a Business.

Hauptsächlich, chief, principal, main-good, rare, choice, pretty, excellent &c. *adv.* chiefly &c.

Hauptschiff, n. the Admiral; Hauptschlacht, f. Haupttreffen, n. a set or pitcht Battle, a general-Fight; Hauptschmuck oder Putz, m. a Woman's Head-Dress, Head Geers or Ornament; Hauptstadt, f. a chief, capital, metropolitan, Mother-City; Hauptstärkung, f. a Comfortative of the Head; Hauptstraße, f. the principal Street in a Town, or the High-Way in the Country; Hauptstück, n. a principal Article; Hauptsturm, m. a general Assault or Storm; Hauptsumme, f. the general-Sum; Haupttugenden, f. (die vier) the four cardinal Virtues (Justice, Soberness, Wit and Constancy); Hauptfestung, a Strong-Hold, considerable Fortress; Hauptwache, f. the main Corps de Gard; Hauptweh, n. Head-ach, s. Kopfschmerzen; Hauptwerk, n. the main Work or Business; Hauptwinde, (die vier) the four Cardinal-Winds, (East, West, South, North) Hauptzahlen; the cardinal Numbers, (one, two &c.) Hauptzweck, m. the great or main End or Aim.

Haus, n. 1) a House; nach Hause gehen, to go home; zu Hause seyn, to be home or at home; 2) a House, Family; das Haus Oesterreich, the House of Austria; die beyden Häuser des Parlements, the two Houses of Parliament; das Oberhaus; the Upper-House, the House of Lords; das Unterhaus, the Lower-House, the House of Commons; aus einem vornehmen Hause entsprossen seyn, to be of a considerable Extraction, Descent, House, Family, or Pedigree; ein Schalck von Haus aus, an arrant Knave, a Knave in Grain, a Knave from his very Mother's Womb; (die Composita, s. unter ihrem Anfangswort.)

Hausen, 1) here without, here abroad; 2) hausen, übel mit einem, to treat one ill, s. umgehen, *it.* to behave one's self; der Feind hauset übel, the Enemy makes a great Havock; 3) hausen, to dwell, *it.* to keep House; 4) der Hausen, a Sturgeon, s. Stor.

Hausarbeit, f. House-hold-Service; Hausarme, poor People of your own Place; Hausbackenbrod, n. House-hold-Bread; Hausbrod, Cocket-Bread; Hausfreu, n. a domestick Evil; Hausehre, f. my Lady, my dear Wife; Hausfrau, a Huswife; Hausgenoß, m. a Domestick, one of the Family; Hausgeschäffte, House-hold-Business; Hausgesinde, n. the Servants of the House, the Menials, menial Servants; Hausgötter, Penates; Haushahn, m. a Cock.

Haushalten, to hold or keep House, be a House-Keeper; wohl oder übel, to be a good or ill Husband; das Haushalten, s. Haushaltung.

Haushalter, a House-Keeper, a Caterer; eines großen Herrn, the Steward of a Noble-man's House-Hold, a Major-domo; Haushalterinn, a House-Wife; eine üble, an ill Hussy; haushältig, haushälterisch, housewifly, sparingly.

Haushaltung, f. House-Keeping, Husbandry, the Managing of the House-hold-Expences; seine Haushaltung aufgeben, to leave off House-Keeping.

Haushahn, m. your menial Cock.

Hausherr, the Land-Lord, the Master of the House.

Haushoch, as high as a House.

Haushund, m. a Curr.

Hausiren,

Haußiren gehen, to go from House to House, go pedling about.
Haußirer, a Pedlar, wandring Merchant.
Hausjungfer, 1) a Daughter, of the House; 2) a Maid or Virgin, that governs the Houshold; Hauskirche, f. a Chappel, Oratory, *it.* a private Devotion with the Houshold assembled; Hausknecht, the Hostler or Chamberlain in an Inn; Hauskost, f. Houshold-Fare.
Häuslein, Häusgen, n. a little House, aufs Häusgen gehen, to go to the House of Office, s. Abtritt; Häusler, a Villager.
Hausleute, Families dwelling in a House.
Häuslich seyn, to be a good Husband or Housewife, saving, sparing, thrifty, managing, *adv.* housewifely &c.
Häuslichkeit, f. Husbandry, Frugality, Savingness, Sparingness, Thriftiness.
Hausmagd, f. the House-Maid; Hausmann, (mein) my Hireling, Lodger or Setter; Hausmittel, n. a domestick Remedy, Houshold-Medicine.
Hausrath, m. Hausgeräthe, Utensils, Houshold-Stuff or Furniture; großer, Lumber: Hausregiment, n. a Houshold-Government or Oeconomy.
Hausräumung, f. 1) the Giving one House-Room; 2) the Quiting and Abandoning the House one dwells in.
Haussäßig, he that has his own House.
Hausschlüssel, m. the Key to your House-Room, the Master-Key; Hausschule, f. a private School; Hausstand, m. the Oeconomical State, Condition of a House-Holder; Hausuchung, f. the Searching of a House; Haustafel, f. the Duties of those, that are in the three Orders of the Church in the Catechism; Hausteufel, m. a Shrew, Scold, bad Wife.
Hausvater, the Father and Head of a Family, the good Man of the House, the Master of the House; Hausvogt, the Judge or a Castle-Ward; Hauswesen, n. Oeconomy, House-Keeping; Husbandry; Hauswirth, the Landlord, Proprietor of the House, s. Hausvater; Hauswirthinn, the good Woman of the House, the Land-Lady.
Hauswurz, f. Sengreen, House-Leek.
Hauszins, m. the House-Rent, Hire; Hauszucht, f. the Discipline of a Houshold.
Haut, f. a Hide, Skin; er ist eine gute ehrliche Haut, he is a good Harmless Man, er ist ein Schalk in der Haut, s. Erzschelm; aus der Haut fahren wollen, to be exceeding angry or glad, die Haut abstreifen, abziehen, to skin, flea, take, pull, tear off the Skin; die Haut ablegen, sich häuten, als die Schlangen, Seidenwürmer ꝛc. to cast the Skin or Slough; hautig, häutig, skinned.
Häutlein, Häutgen, n. a thin Skin: das Häutgen an einer Erbse, Bohne ꝛc. the Cod, Awn, Husk, s. Hülse.
Hauwald, m. fellable Wood.
Hauzähne, Tushes or Tusks.
Haye, m. s. Seewolf.
Hayme, f. s. Heime.
Hayn, m. (ein grüner) a Thicket of Bushes.
He! He! ho there! heigh! hola!
Hebe, f. a Handle, *it.* a Heave, s. Hebopfer.
Hebamme, a Mid-wife, s. Wehmutter.
Hebbaum, m. Hebel, Hebstange, f. a Leaver, Colt-Staff.
Hebeisen, n. an Iron-Claw or Hook.
Heben, to heave or lift up; einen aus dem Sattel heben, to supplant one; ein Kind aus der Taufe heben, to be God-Father or God-Mother to a Child; Geld heben, to receive Cash-Money; vergrabene Schätze heben wollen, to dig after hidden Treasures.
Heber, m. a Siphon, Crane.
Heberlein, n. a little Siphon or Crane.
Hebopfer, n. a Heave-Offering.
Hebezeug, n. Engins for lifting up heavy Burdens.
Hebräisch, hebrew.
Hechel, f. a Hatchel, Hackel, Flax-Comb.
Hechelmacher, (der) a Hatchel-Maker.
Hecheln, to hatchel; gehechelt, hatcheled.
Hechelfrau, Hechlerinn, a Hatchel-Woman; Hechelung, f. Hatcheling.
Hechelzähne, (die) the Frickles or Teeth of a Hatchel.
Hecht, m. a Pike.
Hechtkopf, m. the Jowl of a Pike; Hechtlein, n. Pickrell, little Pike.
Heckboot, (das) ein Flaut-Schiff mit einem breiten Spiegel, a fly-Boat with a broad Stem.
Hecke, f. 1) a Hedge, Quick-Set, Thorn-Bush, Covert, Thicker; 2) a Breed.
Hecken, (brüten) to hatch, breed or disclose young ones.
Heckengebüsche oder Gesträuche, n. a Thicket of Bushes.
Heckerling, chopt Straw.
Heckmutter, a good Breeder.
Heckrosen, wild-Roses, the Hep-Tree.
Hederich, Bank-Cresses Hadge-Mustard.
Heelen, to conceal, s. verheelen.
Heer, n. a Host; s. Schaar, Kriegsheer; Heerfahrt, an Expedition, s. Heerzug.
Heerführer, a Duke or Leader of an Army.

Heerd, m. ſ. Vogelheerd.

Heerde, f. a Herd; Heerde Vieh, a Herd or Drove of Cattle; eine Heerde Schaafe, Gänſe ꝛc. a Flock of Sheep; eine Heerde Schweine, a Sounder of Swine; eine Heerde Ziegen, a Trip or Herd of Goats; eine Heerde Pfauen, a Flock or Muſter of Peacocks; heerdenweiſe, by Flocks, flocking together.

Heerdochs, Reitochs, a common or Town-Bull.

Heergeräthe, n. the Heriot or Heregate; Heerlager, n. the Camp of an Army; Heerpauke, f. a Kettle-Drum; Heerpauker, a Kettle-Drummer; Heerſchaar, f. a Draught or Detachment of an Army, a Troop, Band, Company of Soldiers; die himmliſchen Heerſchaaren, the heavenly Hoſts; Heerſpitze, f. a Van, Van-Guard; Heerskraft, f. Troops or Forces; Heerſtraße, the High-Way; Heerwagen, m. the Baggage-Waggons, *it.* Charles-Wain, ſ. der große Bär, unter Bär; Heerzeug, m. ſ. Feldzeug.

Hefen, the Lees or Dregs of Wine or Oil; Bierhefen, ſ. Bier; Hefenkuchen, m. a leavened Cake; heficht Bier, barmy or yeſting Beer.

Heft, m. the Haft, Hilt, Handle; 2) a Tack, Stitch, Claſp, Point.

Heftelmacher, a Hafter, Point-Maker.

Heften, (etwas) to ſtitch or faſten a Thing; geheft, ſtitched; eine Wunde heften, to ſow a Wound together; einem eine Lüge auf den Ermel heften, to pin a Lye upon one's Sleeve.

Heftig, (ſtreng) vehement, violent, ſevere, impetuous, ſharp, fierce, hot, boiſterous, grievous; (ernſtlich) eager, earneſt, paſſionate, inſtant; (gar ſehr) amain, great, extream, exceeding, exceſſive, mighty, huge, enormous; eine heftige Hitze, an intenſe Heat: heftige Kälte, a ſharp, hard, nipping, biting, tickling, ſearching, piercing, penetrant Cold; heftig haſſen, to hate deadly; heftig lieben, to love dearly; heftig bitten, to beg eagerly, paſſionately &c.

Heftigkeit, f. Vehemence, Vehemency, Violence, Heat, Paſſion, Earneſtneſs, Eagerneſs, Fierceneſs, Boiſterouſneſs.

Heftlein, n. a Pin or Point; ſ. Heftelmacher.

Heftnadel, f. a Stitching-Needle.

Heftung, f. the Stitching, Faſtning, Pinning.

Hegegericht, n. a formed Judgment.

Hegen, to cheriſh, foſter, nouriſh, ſupport, keep, maintain, hugg, ſave, ſpare, comfort &c.

Heger, a Cheriſher, Setter, Abettor, Accomplice, Pimp, ſ. Häler.

Hegung, f. the Cheriſhing, Foſtering &c.

Hehler, a Conceiler, ſ. Heler.

Heide, f. 1) eine grüne, a Heath; 2) Heath or ſweet-Broom; 3) der Heide, a Pagan, Gentile, Heathen.

Heidekorn, n. Beech-Corn, Buck-Wheat, ſ. Buchweizen.

Heidelbeer, f. a Bill-Berry, black-Berry; Heidelbeerſtaude oder Sträuchlein, a Bill-Berry-Buſh; Heidegrütz, m. ſ. Heidekorn, Heidelerbſen, HeathPeaſe; Heidelfennich, m. Panick; Heidellerche, f. a Tit-Lark, ſ. Haubelerche.

Heidentempel, m. a Heathen-Temple.

Heidenthum, n. Heathendom, Heatheniſm, Gentiliſm, Paganiſm.

Heidniſch, heatheniſh, pagan (ical); *adv.* heatheniſhly &c. heidniſch Wundkraut, Wound-Wort, the Saracene-Comfrey.

Heiducke, a Sclavonian.

Heil, n. Safety, Welfare, Proſperity, Preſervation, Salvation; ſein Heil verſuchen, to make a Trial, to try or take your Chance or Fortune; heil, hail; heil werden, to heal up.

Heiland, the Saviour, ſ. Seligmacher.

Heilbar, curable,

Heilblatt, n. Flixwort, Baſtard Rhabarb.

Heilen, to heal, cure; zuheilen, to heal up.

Heilig, holy, ſacred, bleſſed, godly; *adv.* holily &c.

Heilige, (das) a holy or ſacred Place or Thing; das Allerheiligſte, the Holy of holies.

Heiligen, 1) to hallow, ſanctify; den Sabbath, to keep holy; 2) einen, ihn in die Zahl der Heiligen aufnehmen, to beatify, canonize; das Heiligen, the Hallowing &c. Beatification, Canoniſation; 3) einen Ort heiligen, to conſecrate or appropriate a Place to a religious Uſe, ſ. weihen.

Heiliger, a Saint; der Tag aller Heiligen, Alhalontide, Allhallows Tide.

Heiligkeit, f. Holineſs, Sanctity; Heiligkeit des Lebens, Sanctimony, Sanctimonioufneſs.

Heiligmachen, to ſanctify, tender holy, ſ. heiligen; Heiligmachung, f. Sanctifying; Sanctification; Heiligmacher, a Sanctifier.

Heiligthum, n. a Sanctuary; Päbſtliche Heiligthümer, holy Reliquies.

Heiligthumskaſten, Häuslein oder Behältniß, a Shrine.

Heiligthumsſchänder, a Prophaner of ſacred Things.

Heiligung, f. the Hallowing, Sanctifying, Sanctification, Conſecration.

Heilkraut, the great Comfrey, Comfrey-Conſound.

Heillos,

Heillos, wicked, lewd, dissolute, profligate, flagitious, rascally; *adv.* wickedly, lewdly &c.

Heillosigkeit, f. Wickedness, Lewdness, Dissoluteness, Debauchery, Luxury.

Heilmittel, n. a healing or sanative Remedy; Heilpflaster, n. a healing Plaister.

Heilsam, wholesom, sound, salutary, salubrious, useful, comfortable; heilsamlich, wholesomly &c.

Heilsamkeit, f. the Wholesomness, Salubrity.

Heilung, f. a Healing.

Heilungskraft, a sanative Power, the Salutiferousness, Power of Healing.

Heilwurz, Sept-foil, Ash-weed, Tormentil, s. Tormentill.

Heim, home; heim gehen, to go home, s. daheim.

Heimath, f. your Home or own Country.

Heimbringen, to bring something home.

Heime, a Cricket, s. Grille.

Heimfahrt, f. the Return, the homeward Voyage.

Heimfallen, to devolve to one, fall or come to; heimfallende Güther, Escheats; heimgefallene Güther, escheated Goods, an Escheat; das Heimfallen, (einer Pfründe &c.), a Devolution; Heimfällig, that is devolved.

Heimkunft, f. a Return.

Heimholen, to fetch one home.

Heimkommen, to come home.

Heimisch, s. zahm.

Heimlich, secret, private, clandestine, clancular, close, s. verborgen, ein heimlicher Anschlag, a clandestine or secret Plot; das heimliche Gemach, the Privy, Convenient or necessary House, s. Abtritt; heimlich halten, to conceal, keep a Thing close; heimlich auf etwas umgehen, to have clandestine Designs; *adv.* secretly, clandestinly, stealingly &c. das Heimlichhalten, the Secrecy.

Heimlichkeit, f. a Secret; womit man etwas thut, Privacy; eine Heimlichkeit ergründen, to penetrate a Secret, dive into a Mystery.

Heimreise, f. your Going or Returning homeward.

Heimsehnen, (sich) to hanker after Home.

Heimstellen, to commit, leave or put a Thing to one's Discretion, s. anheimstellen.

Heimsteuer, f. a Dowry.

Heimsuchen, to visit.

Heimsuchung, f. a Visit, Visiting, Visitation; Heimsuchung Mariä, the Feast of the Visitation of our Lady.

Heimtückisch, malicious, dissembling, counterfeit, treacherous, false-hearted, captious, crafty or deceitful with a covered Subtility; *adv.* craftily, deceitfully &c. heimtückischer Weise, by Way of cunning Tricks and Roguery.

Heimwärts, homeward.

Heimweg, m. your Way Home; auf dem Heimweg begriffen seyn, to be a going homeward.

Heint, this Night, to Night, s. heute.

Heisch oder heiser, hoarse, with a broken Voice; heischer reden, to wheeze, squeak; heischer klingen, to ruttle.

Heischen, to ask, s. fordern, bitten, begehren.

Heischerkeit, f. Hoarseness, Roughness of Voice, Wheezing, Ruttling.

Heiser, s. heisch.

Heis, hot; glühend heiß, red-hot; rauchend heiß, smoaking-hot; geschwülig heiß, choaking-hot; brüh heiß, scolding-hot; Wasser heiß machen, to scald Water; mir wird heiß, I grow hot; heiß essen, to eat hot.

Heißen, 1) to bid, tell, command, s. befehlen; 2) to call a Body or Thing by such a Name; etwas gut heißen, to approve, allow of, s. billigen; wie heißt ihr? what's your Name; ich heiße Jacob, I am called James; er heißt Johann, his Name is John; ihr heißet wie ich, you are my Name's Sake; was heißt dieses auf Französisch? what is this to say in French? s. nennen; es heißt, der König will ihm zum Ritter schlagen, it is said, they say, People say the King will Knight him; er will sie nehmen, heißt es, the Report is, he intends to marry her; ich hieße ihn hereinkommen, habe ihn hereinkommen heißen, I bad him come in; was soll das heißen? what is the Meaning of this? der Meister hat mir es geheißen, the Master bad me do so; wer hat es euch geheißen? why have you done it so?

Heißhungrig, hot-hungry, greedily, deadly hungry, sharp set with Hunger.

Helter, serene, clear, fair, s. hell.

Heiterkeit, f. Sereneness, Serenity, Fairness of Weather.

Heizen, (die Stube) to heat the Stowe.

Heizer, Calfacter, the Fire-Maker in a College.

Held, m. a Hero; der seinem Feind unterschrocken unter Augen tritt, a Champion; ein Held mit der Zunge, a Hector, s. Eisenfresser.

Heldengedicht, n. a heroick or epick Poem; Heldengeschicht, f. a Romance, a feigned Story full of magnificent Lies; ein solcher Geschichtschreiber, a Romancist, Romancer; Heldenmuth, m. Heldenmuth,

müth, n. Heldengeiſt, m. Heldenherz, n. a heroical Spirit.

Heldenmüthig, heldenmäßig, heroick, heroical; *adv.* heroically &c.

Heldenthat, f. heroical Feat or Exploit.

Heldinn, a heroical, manly-ſpirited Woman.

Helen, ſ. verhelen.

Heler, a Concealer, one that gives Shelter to Thieves and Robers; der Heler iſt ſo gut als der Stehler, the Thief and the Recealor deſerve equal Puniſhment.

Helfen, 1) einem, ihm zu Hülfe kommen, to help, aid, adjuvate, aſſiſt, ſuccour one; einem wieder zurecht helfen, to lead one into the right Way; einem in äußerſter Noth helfen, to help one at a dead Lift; wem nicht zu rathen iſt, dem iſt auch nicht zu helfen, he that would not hearken to a Forewarning, muſt learn by the Event; helf Gott! Gott helf! God bleſs you! dem nicht zu helfen ſtehet, irremediable, paſt Help or Recovery; 2) nutzen, nützlich ſeyn, to avail, to boot, profit; was wirds helfen? what will it avail? was hilfts? what boots it? what good will accrue thereby; es hilft gar wenig, it boots little; was wird michs helfen? what ſhall I be the better for it? es hilft fürs Fieber, it is good for or againſt the Feaver; es wird euch wenig helfen, you will reap little Profit by it, it will be little profitable; 3) zu etwas helfen, to concur, contribute, be helpful to.

Helfenbein, n. Ivory; helfenbeinern, made of Ivory.

Helfer, a Helper, Aider, Adjutor, Aſſiſtant, Furtherer; Helfershelfer, an Accomplice, Acceſſory or Acceſſary, Aſſiſter, Abetter.

Helfte, f. the Half or Moiety; das iſt um die Helfte beſſer, that's better by Half; er bekam die Helfte davon, he received one Halt of it; Sachen nur auf die Helfte verrichten, to do Things by Halves.

Helle, 1) licht, klar, heiter, bright, light, clear; hell Wetter, bright, clear, fair Weather; bey hellen Tag, at broad Day-Light; ein heller Glanz, Splendour, Brightneſs; ein heller Schein oder Strahl, a ſudden Flaſh of Light or Lightening; eine helle Flamme, a Blaze; etwas helle machen, to brighten a Thing by Poliſhing or Burning; helle ſcheinen, to ſhine bright; hell glänzen, to be ſplendid, reſplendent, ſhining; 2) hell, laut, eine helle Stimme, a clear or loud Voice; ein heller Laut, a clear, ſhrill, ſharp Sound; der helle Klang einer Trompete, the Clang or Sound of a Trumpet; hell klingen, to be reſonant o ſounding; 3) hell, offenbar, clear, evident manifeſt.

Helle, f. ſ. Klarheit.

Hellebarte, f. a Halbard or Halberd; Hallebardirer, an Halberdeer.

Heller, m. half penny; er iſt nicht einen Heller werth, he is not worth a Ruſh or Whit.

Helleuchtend, ſplendent, bright, luminous reſplendent, ſ. leuchten, glänzen, ſcheinen

Helligkeit, f. the Brightneſs, Splendour; 2 the Loudneſs, Reſonance, ſ. Klarheit.

Helm, m. a Helm, Helmet, Morion, Moriam ſ. Sturmhaube; 2) a Still, Alembick, Brennkolbe, 3) the Helve of an Ax, Stiel; 4) the Helm of a Ship, ſ. Steuer ruder.

Hemd oder Hembd, n. ein Mannshemd, a Shirt a Man's Shift; ein Weiberhemd, a Smock Smicket, Woman's Shift; im bloßen Hemd, in Cuerpo or Querpo; ein neuwaſchenes Hemd anziehen, ſ. weiß; einen bis aufs Hemd ausziehen, to ſtrip one naked das Hemd iſt mir näher als der Rock, cloſe ſits my Shirt, but cloſer is my Skin.

Hemdchen, Hemdlein, n. a little Shift.

Hemmen, (ein Rad) to trig or ſkid a Wheel den Fortgang, to ſtop, thwart, croſs hinder a Proceeding; hemmen oder einſperren, to hem in.

Hemmkette, f. a Trigger.

Hemmung, f. Trigging &c. Stopping &c.

Hengſt, m. a Steed, Stone-Horſe, ſ. Springhengſt.

Henkel, m. the Hanger, Ear, Hook or Handle of a Pot, Baſket &c.

Henken, to hang, ſ. hängen.

Henkenswerth oder würdig, that deſerves to be hanged, halter-ſick, for whom the Gallows groans.

Henker, the Hangman, Executioner; dem Henker unter die Hände gerathen, to fall into the Hang-Man's Hand; der Henker! O ſtrange! der Henker hole! Dewce take it! das dank euch der Henker! Dewce pay you for't! wider des Henkers Dank, in Spite of the Devil, ſ. Scharfrichter.

Henkerey, (die) ſ. Scharfrichterey.

Henkermahlzeit, f. the laſt Supper of him that will be hanged to Morrow.

Henkermäßige That, a hanging Buſineſs, a Crime to be puniſhed by the Hang-Man; ein henkermäßiger Vogel, a Rogue, ſ. henkenswerth; einen henkermäßig tractiren, to treat one barbarouſly.

Henne, f. a Hen; eine junge, a Pullet.

Heppe, f. a Hedging-Bill, Vine-Kniſe.

Her, hieher, hither, along, here, hitherward along;

along; von oben her, from above; vom Anfang her, from the very Beginning; weit her, from far abroad; woher? whence? from whence? seit vielen Jahren her, many Years since or ago.

Herab, down, off, down from &c. vom Himmel herab, from Heaven; herabwärts, downward (wards).

Die Composita mit herab s. meistens in ab, als herabladen, s. abladen, die meisten werden mit down ausgedruckt, als herabhangen, to hang down, herablassen, to let down &c.

Heran, on hitherward, more hitherward, nearer to; heran kommen oder nahen, to draw near or nigh, to approach.

Herauf, up, up here, up hither or hitherward, up from below hither to us above.

Heraufwärts, upward (wards) hither, up hitherward, this Way upward.

Heraus, out, out there, out of that Place.

Die Composita s. unter ihren Verbis, als herausdampfen, s. dampfen; herausbringen, s. bringen; herauslaufen, s. laufen; herauspressen, to press out, extort; herausstafiren, s. staffiren, zieren.

Herausgebracht, s. bringen.

Herausgepreßt, press'd out, s. herauspressen.

Herausstreichen, to praise, extoll to the Skies.

Herauslassen, (sich) to utter, speak out.

Herauswärts, outwards.

Herb, herbe, harsh, rough, sharp, acerb, eager, tart, sour, rude, unpleasant; herber Winter, a hard, rough, sharp, rigid, severe Winter; die Herbe, s. Herbigkeit.

Herbatum gehen, herbasiren, Kräuter suchen gehen, to go a simpling.

Herberg, f. 1) an Inn, s. Wirthshaus; 2) your Lodging, Harbour, Shelter, Dwelling-Place; der die Herberge zu bestellen voraus gesandt wird, a Harbinger.

Herbergen, 1) einen, to lodge, harbour or shelter one, give him Lodging &c. gerne herbergen, to be given to Hospitality; 2) irgendswo, to lodge, dwell, abide somewhere.

Herbey, come by here! come hither (ward)! come here to us! draw nearer hither!

Herbeybringen, s. herbringen &c.

Herbigkeit, f. the Harshness, Roughness, Sharpness, Acerbity &c. s. herb.

Herblicht, a little harsh &c.

Herbringen, to bring hither; hergebrachte Freyheiten, Priviledges handed down to us.

Herbst, m. the Autumn, Fall of Leaf; ein guter Herbst, a good Harvest, a plentiful Crop; herbstlich, herbsthaft, autumnal; Herbstling, an autumnal-Lamb, Calf &c. Herbstmonath, m. September; Herbstsaat, f. the Winter-Seed; Herbstwetter, n. Harvest-Weather, coldish Weather; Herbstzeit, f. Harvest-Time, Vintage-Time.

Herd, the Hearth, s. Feuerherd, Vogelherd; eigener Herd ist Goldes werth, East, West, at Home is best, Home is Home, be it never so homely.

Herde, s. Heerde.

Herdurch, thro', through, this Way through, through hither (ward), s. durch).

Herein, in here, in hither, in this Way, in hitherward, withinward.

Hereinbrechen, to break in violently, to rush in by Force or with main Strength, make an Irruption, Invasion; herein bringen, to bring in; hereinfallen, to fall in, invade; hereingehen, to go in, to enter; herein nöthigen, herein treiben, to urge one to enter, force him to enter; herein ziehen, to draw in.

Hererzehlen, to rehearse, tell the whole Story.

Herfahren, hergefahren kommen, to come along a riding in a Coach; mit dem Fuchsschwanz darüber fahren, to strike with a Fox-Tail, ply the Plume-Striker.

Herfahrt, f. the Coming a riding in a Coach or Ship.

Herfließen, to be flowing from, derived from.

Herfordern lassen, to send for one, send him a Call.

Herführen, to carry, bring, convey here or hither.

Herfür, oder hervor, forth or out, out hitherward &c.

Herfürblicken, to peep out; herfürbrechen, to break forth; herfürbringen, to bring forth, produce, afford, advance, yield; herfürgeben, to deliver or produce; herfürgehen, to go forth; herfür keimen, to shoot out; herfür kommen, to come forth; herfür kriechen, to creep forth; herfür langen, to reach forth; herfür laufen, to run forth; herfür leuchten, to shine out; herfür prangen, to make a great Shew; herfürquellen, to bubble up; herfürragen, to stand or stick out, be eminent &c. Herfürragung, f. a Protuberance.

Herfürsuchen, to seek out, search for.

Herfürthun, (sich) to grow, come up, thrive, bear up, exert, make yourself appear.

Herfür treten, to step forth, appear.

Herfürwachsen, to spring out of the Ground, grow up.

Herfürweiſen, to ſhew forth, produce.
Herfürziehen, to draw out; *it.* to prefer, raiſe or lift one up from the Duſt.
Hergeben, to give out, deliver, render; er giebt nicht gerne her, he is a little ſtingy or cloſe-fiſted.
Hergegen, on the Contrary, there againſt.
Hergehen, to paſs, come along; es gehet alſo her, it is the Courſe of the World; ſie gehet ſtolz her, ſhe goes coſtly decked, carries herſelf like a Lady, ſ. einhergehen.
Hergehören, to belong hither.
Heraucken, to look here.
Herhalten, to ſtretch, reach, hold, tender out or forth; herhalten müſſen, to be puniſhed, chaſtiſed, beaten, afflicted; davor herhalten, to ſmart for.
Herhelfen, to help one get here.
Herholen, to go and fetch a Thing and bring it here.
Herhören, to hearken.
Hering m. a Herring, ſ. Häring.
Herkommen, 1) herzu, hieher, to come here or hither; ich komme daher, I come from thence; von Tiſch, from Dinner; 2) herſtammen, to deſcend, come of or from a Family, take your Origine from, be derived from; 3) entſtehen, to riſe, proceed, iſſue.
Herkommen, (1. Geſchlecht) the Birth, Deſcent, Extraction, Family, Pedigree, Race, Stem, ſ. Abkunft; 2) Brauch, the Uſe, Uſage, Cuſtom, Faſhion, Courſe of your Country; es iſt ein altes Herkommen, it is an old Uſage, Courſe, Practice, Cuſtom; dem Herkommen nach, by Deſcent; *it.* according to Cuſtom.
Herkriechen, to be ſneaking along.
Herkunft, ſ. your Birth, ſ. herkommen.
Herlangen, to tender or reach here.
Herlaſſen, to let one paſs to come here.
Herlauffen, to come here running along.
Herlegen, to lay out or down here.
Herleihen, to lend out; herleiten, to derive.
Herleſen, to read before one, recite.
Herleuchten laſſen, (ſich) to get a Link to light you hither.
Herling, m. (ſaure Traube) a Bicane, ſowr Grape; der Saft von Herlingen, Verjuice, ſ. Agreſt.
Herlocken, to allure to come here.
Hermelin, n. an Ermine or Armelin; mit Hermelin gefüttert, furred with Ermines.
Hermen, ſ. Harm, härmen.
Hernach, hernacher, afterwards, after, hereafter, after this Time.
Hernachmals, after, afterwards &c.
Hernahen, to draw near or nigh, ſ. heran, oder herbey nahen.
Hernehmen, to take of or from; wo herzunehmen? from whence ſhall I take it? einen hernehmen, to expoſtulate with one, rebuke or chaſtize him.
Herneigen, to bend, bow or ſtoop yourſelf hither.
Hernennen, (ſich von) to bear the Sur-Name of ſome Family or Place; 2) alle mit Nahmen, to call over the Names of an Aſſembly.
Hernieder, hither beneath, below or down, down or downward hither; herniederlaſſen, (etwas) to let down; (ſich) to condeſcend, deſcend, ſtoop, cringe, ſubmit to.
Herniederſehen, to look down.
Herniederſtürzen, to precipitate from a Rock &c.
Heroiſch, heroick, heroical, ſ. heldenmüthig.
Herold, m. a Herald; der oberſte Herold, the King at Arms; Heroldsamt, n. Heraldſhip; Heroldskunſt, ſ. Wapenkunſt; Heroldsſtab, m. a Herald's Staff.
Herplappern, to chat, prat, tattle, twattle a great Deal, be a Babble-Fart, ſ. plaudern.
Herplaudern, alles, to be a Blab, blab out every Thing.
Herr, a Lord or Maſter; mein Herr, Sir! meine Herren! Gentlemen! gnädiger Herr! My-Lord; meinem gnädigen Herrn aufzuwarten, to wait upon your Lordſhip; Herr Heinrich, Mr. Henry; Herr Markham, Mr. Markham; euer Herr Vater, Bruder ꝛc. your Father, your Brother; Gott der Herr, the Lord, the Lord God; Herren zur See ſeyn, to have the Lordſhip or Dominion of the Sea; große Herren, Potentates, Sovereigns; die Herren im Oberhauſe, the Lords, the Houſe of Lords; die Herren im Unterhauſe, the Commons &c.
Herrauſchen, to ruſh in.
Herrechnen, to reckon up, ſpecify every little Thing.
Herreichen, to reach or hand one a Thing.
Herreißen, to ſnatch a Thing by Force to you.
Herrnbefehl, m. Herrngeboth, n. a Placard or Placart, Edict, Proclamation, Ordinance; Herrndienſte, m. public Services, Average; Herrndiener, an Uſher, Servant, Apparitor, a Sheriff's Man; Herreneſſen, n. a delicate Bit, Tid-Bit; Herrngefälle, a Gavel; Herrngunſt, a Prince's Favour; Herrnhaus, n. a Manourhouſe; herrenlos, without a Maſter; Herrnſitz oder Guth, a Manor,

Manor, Lordſhip, Seignory, a Lord's Seat, Caſtle or Houſe in the Country; Herrnſtandes, a Gentleman; Herrnſtub ef the beſt Room; Herrntiſch, m. the chiefeſt Table in a Banquet.

Herrinn, a She-Maſter; die Seele ſoll eine Herrinn des Leibes ſeyn, our Soul muſt have the Maſtery over the Body.

Herriſch, maſterly, lordly, imperious, domineering; *adv.* lord-like, lordly, maſterly, magiſterially &c. ſ. gebiethe-riſch; herriſch thun, to lord it, affect Maſtery, play the Maſter, take State upon you, domineer, behave yourſelf Lord-like, carry yourſelf like a Lord, carry it high.

Herrlich, 1) achtbar, vortrefflich, ſtattlich, prächtig, glorious, high, great, excellent, ſtately, illuſtrious, famous, renownd, conſiderable, admirable; 2) ſchön, gut, koſtlich, goodly, fair, rich, ſplendid, fine, coſtly, precious, ſumptuous, delicious, delicate; 3) hoch und ungemein, majeſtick, majeſtical, magnificent, lofty, ſublime, noble, grand, princely; *adv.* glo-riously &c.

Herrlichkeit, f. Glory, Majeſty, Magni-ficence, Excellency, Dignity, Great-neſs, Highneſs, Splendour, Honour, Bliſs, Happineſs; Ew. Herrlichkeit, your Lordſhip.

Herrſchaft, f. the Dominion, Lordſhip, Domination, Seignory, Direction, Go-vernment; die Herrſchaft haben oder füh-ren, to govern, bear Rule or Sway; nach der Herrſchaft ſtreben, to affect Maſtery; 2) die Thronen und Herrſchaften, the Thrones and Dominations; fremde, for-reign States or Princes; die junge Herr-ſchaft, the young Princes or Lords; 3) die Herrſchaft eines Hauſes, the Maſter and Miſtreſs; 4) Gebieth, a Barony, Domi-nion, Juriſdiction &c.

Herrſchaftlich, belonging to a Lord or Lordſhip.

Herrſchen, to govern, rule, reign, ſway, bear Sway, have the Command, Maſtery, Di-rection, Government.

Herrſcher, a Ruler, Maſter, Commander, Governour, Director.

Herrſchucht, f. Maſtery, Maſterſhip, Ambi-tion, Imperiouſneſs, immoderate Deſire of Bearing Rule or Sway.

Herſchſüchtig, maſterly, imperious, domi-neering.

Herrſchung, f. the Ruling, Reigning, Com-manding, Swaying, Domineering.

Herrücken, to draw nearer to, ſit cloſer.

Herſagen, to recite.

Herſchaffen, to convey hither.

Herſchauen, herſehen, to look here.

Herſchicken, to ſend hither.

Herſchieben, to puſh hither.

Herſchießen, to ſhoot hither; *it.* to ad-vance Money.

Herſchleichen, to come a ſneaking hither.

Herſchwatzen, ſ. herplappern.

Herſeyn, 1) und etwas thun, to go about to do, fall a Doing ſomething; 2) ſcharf hin-ter einem her ſeyn, to be at one's Heels, watch his Water; 3) nicht weit her ſeyn, to be of little Worth or Value, be homeſpun.

Herſingen, to ſing a Song; herſitzen, to ſit here.

Herſtammen, to be deſcended from, be one's Off ſpring; herſtellen, to put here; wiederherſtellen, to put again in its former Place, to reſtore; herſtrecken, ſ. herrecken; herthun, to give here, yield, afford.

Hertragen, hertreiben, to drive hither.

Hertreten, to ſteep or come hither.

Herüber, over, over this Way, over hither, or hitherward, over here, over to this Side; herüber gehen, kommen, reiten, ſpringen, to come, go, ride, leap over to this Side; her-übet ziehen, to draw or pull over this Way; *it.* to paſs through the Alembick.

Herum, about, this Way about, hitherward about; 1) rund herum, round about; 2) da herum, here about, in theſe Parts; 3) herum auf die andere Seite, about this Way, about on this Side, hitherward about.

Herumbalgen, (ſich) to fight with any Body.

Herumbeißen, (ſich) to wrangle, bite any Body that comes about you.

Herumbetteln, to beg in the Streets.

Herumblättern, to tumble it over, peruſe it perfunctorily.

Herumdrehen, to turn about, ſ. drehen, (und ſo mit den übrigen allen, die mit herum zuſammen geſetzet, und unter ih-rem Verbo zu ſuchen ſind.)

Herunter, ſ. herab, hernieder.

Herunter machen, (einen) to cry one down, decry him.

Herunterwärts, down ward hither, down hitherward.

Hervor, ſ. herfür.

Herwieder, anew, again, over again; her-wiederum, on the other Hand, on the Contrary, ſ. hinwieder.

Herwarts, hitherward.

Herz, n. the Heart: es thut mir im Herzen weh, my Bowels earn, it makes my Heart ake, it grieves me to the very Bottom of my

Heart, it ſtings me to the Heart; ein Herz faſſen, to have a good Heart, take Heart or Courage, pluck up your Heart; reden, wie es einem ums Herz iſt, to ſpeak from the Heart, to ſpeak your Mind; das Herz ſchlägt mir, my Heart goes pit-a-pat, or pintle-pantle, it leaps, throbs, beats, pants, quobs; ich kanns nicht über mein Herz bringen, I cannot well away with it; das Herz ſagts, the Heart or Mind gives or misgives me; das Herz wollte ihm vor Freuden zerſpringen, his Heart was ready to leap into his Mouth for Joy; einem ein Herz einſprechen, to hearten, encourage, animate, put one in a good Heart; das Herz einnehmen, to win; das Herz abfreſſen, to break your Heart with carking Cares.

Herzbrechend, Heart-ſtriking.

Herzeleid, n. Heart-Sinking, Heart-Breaking, Grief of Heart, Sorrow, Anguiſh, Affliction, Vexation, Trouble; einem alles gebrannte Herzleid anthun, to vex, grieve, diſquiet, torment one exceedingly.

Herzen und küſſen, (ſich) to embrace and kiſs one another.

Herzensangſt, f. Anxiety or Anguiſh of Heart.

Herzenskind, (mein) Sweet-Heart.

Herzenskündiger, the Searcher of Heart.

Herzfreud, Spurry, f. Waldmeiſter.

Herzenswunſch, m. your Heart's Deſire.

Herzgeſpann, n. Numneſs of Heart, a Shrinking of the Tendons about it; *it.* the Herb Mother-Wort.

Herzgrüblein, n. the Pit of the Heart.

Herzhaft, ſtout-hearted, couragious, generous, daring, bold, manly, ſ. beherzt, tapfer, heldenmüthig, unerſchrocken; *adv.* ſtout-heartedly, couragiouſly &c.

Herzhaftigkeit, f. Stout-Heartedneſs, Courage, Bravery, Valour, Boldneſs, Manlineſs, Stoutneſs, ſ. Heldenmüthigkeit, Unerſchrockenheit.

Herzig, ſ. barmherzig, treuherzig, offenherzig, weich- doppelherzig &c.

Herzklopfen, n. Palpitation, Panting, Beating, Quobbing, Throbbing, Shaking of Heart.

Herzkohl, m. a Cabbage-Head.

Herzlein, Herzchen, n. a little Heart.

Herzlich, hearty, cordial, ſincere; *adv.* heartily, cordially &c.

Herzgeliebteſter, heartly or dearly beloved.

Herzog, m. a Duke; Herzoginn, Dutcheſs; Herzogenſitz, m. a Duke's Reſidence; herzoglich, ducal; Herzogthum, n. a Dukedom.

Herzſtärkung, f. a Cordial, Heart's-Eaſe; Herzſtoß, m. a Thruſt at the Heart; Herzweh, n. a Pain felt at the Heart; Herzwurm, Mew, Spickwell or Meon.

Herzehlen, to enumerate, number particularly.

Herziehen, to draw near.

Herzu, hither, to this Place, ſ. heran, herbey.

Herzubringen, to bring hither, ſ. bringen; herzufliegen, ſ. fliegen, (und alſo die übrigen, ſ. unter ihrem Verbo).

Heßlich, ugly, deform, ill-favoured, gaſtly, diſproportioned, diſagreeable, rueful, dreadful, ſ. garſtig, ungeſtalt; ein heßliches Laſter, an enormous or ſhameful Vice; er hat mich heßlich betrogen, he hath groſly or grievously deceived me; ſie ſieht heßlich aus, ſhe looks ruefully &c.

Heßlichkeit, f. Uglineſs, Deformity, Ruefulneſs, Gaſtlineſs, Naſtineſs, Smut, a Shape that excites Horror and Deteſtation.

Hetzbahn, f. a Baiting-Place for Bulls and Bears.

Hetze, (eine Ochſen- oder Bären-) a Bull-Baiting or Bear-Baiting; Hetze, f. ſ. Krähe.

Hetzen, to chaſe, courſe, hunt, bear; einen Haſen, to ſtart, put up, hunt, courſe a Hare; die Hunde an das Wild hetzen, to loo or halloo, ſet the Hounds on a Game.

Hetzhund, m. a Bull-Dog.

Heu, n. Hay; Heuboden, m. the Hay-Loft.

Heuchelbuße, f. a feigned Repentance; Heuchelchriſt, a feigned Chriſtian.

Heucheley, f. Hypocriſy, Simulation, diſguiſed, feigned, counterfeit Goodneſs, Devotion, Holineſs or Piety, Knavery cloaked with a Veil of Religion; ohne Heucheley, unfeignedly; aus Heucheley, hypocritically.

Heuchelfreund, a Friend in Shew, Diſſembler, a hollow-Heart, a Pageant of a Friend; Heuchelliebe, f. a feigned Love or Affection.

Heucheln, to diſſemble, play the Hypocrite; einem heucheln, ſ. ſchmeicheln.

Heuchler, a Hypocrite, falſe Pretender to Holineſs, Godlineſs, Devotion and Honeſty under the Diſguiſe of Religion, a Diſſembler or religious Cheat.

Heuchleriſch, hypocritical, feigned, counterfeit; *adv.* hypocritically.

Heuer, dieß Jahr, this Year.

Heuernte, f. das Heumachen, the Hay-Math, Hay-Harveſt or Crop; Heugabel, f. a Hay-Fork; Heuhaufen, Heuſchober, m. a Mow, Cock, Heap, Stack, Reek or Rick of Hay, a Hay-Stack, Hay-Rick.

Heulen,

Heulen, wie Eulen, Wölfe ꝛc. to howl; wie Hunde, to yell; wie Kätzen, to wawl; wie Kinder, to cry, whine, whimper, moan, rore, wail, weep, ſ. weinen.

Heumacher, a Hay-Maker; Heumäder, a Hay-Mower; Heumarkt, m. the Hay-Market; Heumonath, m. July.

Heunt, dieſe Nacht, this Night, to Night, ſ. heut.

Heurath, ſ. Heyrath.

Heurauſe oder Reffe, (in einem Stall) a Rack, Rails for Hay.

Heurig, of this year, ſ. heuer.

Heuſchrecke, f. a Locuſt, Graſs-Hopper.

Heuſchober, m ſ. Heuhauſe.

Heut heute, to day, this Day; heut zu Tage, now a Days, in this Age; heute vor acht Tagen, (über acht Tage) this Day Sennight.

Heutig, modern, of this Age; die heutige Welt, the preſent Age; heutiges Tages, ſ. heut zu Tage; die heutigen Gelehrten, the Moderns: die heutige Ueppigkeit, the now ſwaying Luxury.

Hexe, a Witch, Hag, Sorcereſs; hexen können, to be a Witch, know the Art of Enchanting; Hexenfahrt, f. the Witches's Riding on an Oven-Fork to their Meeting; Hexenmeiſter, a Wizard, Witch, Sorcerer, ſ. Zauberer; Hexenmittel, n. a Remedy taken by Advice of a Witch; Hexentanz, a Meeting, Feaſting and Dancing of Witches.

Hexerey, f. Hexenwerk, n. Witchery, Witch-Craft, Sorcery, ſ. Zauberey.

Hey! juchhey! heyſa! huzza!

Heyde, ſ. Heide.

Heyl, ſ. Heil.

Heyrath, f. a Marriage, Wed-Lock, Match, Matrimony; eine rechte Heyrath thun, to marry a great Fortune, get a rich Match.

Heyrathen, to marry, enter into a Matrimony, alter your Condition, take a Wife; alt genug zu heyrathen, marriageable.

Heyrathsguth, n. the Portion, Dowry, ſ. Ausſteuer, Morgengabe; Heyrathsſtifter, a Match-Maker.

Heyſa! heida!

Hie, ſ. hier.

Hieb, m. a Cut or Stoke with a Sword, Ax &c. auf den Hieb und Stich, ſtriking with the Edge (or back-Sword) and thruſting with the Point.

Hiebevor, before theſe Times, ſ. ehedeſſen, vormals.

Hiebey, bey dieſem, by or with this, ſ. hierbey.

Hier, here; hier und da, here and there; hieran, an dieſer Sache, here-on, on or of it; hierauf, here upon, here-at, at this, upon this, after this; hieraus, out of this, hence, from hence, hereby, by this; hierbey, here by, by this, here with, here joined or incloſed; hierdurch, by theſe Means, by ſo doing, by keeping this Way; it. through this Place or Town; hierein, here in; hierfür, for it, for this, hiergegen, hierwider, againſt this, here againſt; hiergegen über, here over-againſt; hierher, hither, here, this Way, hitherward, to ward; hier herab, hier herunter, this Way down; hier herauf, heraus, herum, hervor, this Way up, out, about, forth; hierhin, this Way forward; hier hinab, oder hinunter, this Way down; hier hinauf, hinaus, hinein, hinum, this Way up, out, in, about; hierhinten, here-behind; hierinnen, here in, in this, in it, here within; hiermit, here with, with it, with this; hiernach, 1) for this; hiernach verlanget mich, this I long for; 2) hereafter, after this Time; hiernächſt, 1) the next Time to come, the firſt Time after this; 2) nächſt dieſem, next, in the next Place, beſides; 3) nächſt an, next to us, next Door to us; hierneben, here beſides, next, again, more, more-over, further-more; hierunten, f. hierunten; hierob, over or about it; hieroben, here above; hierüber, 1) über dieſes, beſides, in the next Place, ſ. hierneben; 2) über dieſen Text ꝛc. here about, here of; hierum, um dieſes, here about, about it, about this; hierunten, here beneath, here below; hierunter, unter dieſem, hereunder, under this; hiervon, of this, here-of, hence, from hence; hiervor, ſ. hierfür, hierwider, ſ. hiergegen; hierzu, zu dieſem, hereto, hereunto, to this, to it, unto it; hierzwiſchen, here betwixt.

Hieſig, our, of our Place, here about, of this Country.

Hilfts? (was) what boots it, ſ. helfen.

Himbeer, f. a Hind-berry, Rasberry, Raſpis; Himbeeren, Hind-Berries, Raſpis or Raſberries; Himbeerſtaude, f. a Raſberry-Buſh.

Himmel, m. the Heaven; unter freyem Himmel, in the open Air; ein heiterer oder trüber Himmel, a ſerene or lowring and overcaſt Heaven or Sky, an open or cloſe Air, ſ. Lufthimmel, Bethimmel, Traghimmel.

Himmelan, (aufwärts) up wards to Heaven.

Himmelbett, n. a Bed's Stead with a Teſtern.

Himmelblau, Sky coloured, blunket, bright-blew.

Himmelbrod, n. Manna, Food from Heaven.

Himmelfahrt, f. Christ's Ascension into Heaven; Himmelfahrtstag, m. Holy Thurs-Day, Ascension Day.

Himmelhoch erheben, to extoll to the Sky.

Himmeln, (er wird bald) he is a dying.

Himmelreich, n. the Kingdom of Heaven.

Himmelsbürger, an Inhabitant or Citizen of Heaven; Himmelsgegend, f. the Climate, Region of Heavens.

Himmelschreyende Sünden, crying Sins.

Himmelsheer, n. all the Hosts of Heaven.

Himmelskreise, the Circles in Astronomy &c.

Himmelskugel, f. a celestial Globe; Himmelslauf, m. the Motion of the Planets.

Himmelsschlüssel, f. Schlüsselblumen; Himmelswagen, m. the Bear (a Constellation); Himmelszeichen, n. a Phænomenon or Sign of Heaven.

Himmlisch, heavenly, celestial, aetherial, sidereal, astral; himmlisch gesinnet, heavenly minded.

Hin, irgend wohin, somewhither; hin, dahin, thither, along, thitherward along; diesen Weg hin, this Way along; er ist hin, he is gone; hin und her, hin und wieder, thither and back again, backwards and forwards, here and there; hin und her betrachten, to agitate a Business; Gevatter hin, Gevatter her, what! tho' you be my Gossip! what care I for your Being my Gossip! so hin! so, so, indifferent; hin ist hin, spent is spent, let it be gone.

Hinab, down, off or down from hence, along thither; hinabwärts, from hence downward.

Hinabfahren, hinabgehen &c. s. fahren, gehen.

Hinan, on there, to that Place, more that Way, further thitherward.

Hinauf, up, up thither or thitherward, up from hence to that Place; hinaufwärts, upward, from hence upward.

Hinaus, out, out of this Place, out from hence.

Hinausbegeben, hinausbringen &c. s. begeben, bringen &c.

Hinbeer, s. Himbeer.

Hinbegeben, (sich an einen Ort) to betake one'sself, go to live or dwell elsewhere.

Hinbringen, 1) die Zeit, to pass away the Time; 2) sich, to make Shift to live or to get your Livelyhood or Maintenance; 3) etwas zu einem, to carry or bring a Thing to one thither.

Hinken, to limp, halt, go lame; nur ein wenig, to hobble, go lamely; ein hinkender Vers, a hobbling Verse; eine hinkende Entschuldigung, an Excuse that's uttered but hobblingly; der hinkende Bothe, the lame-Post.

Hindbeer, s. Himbeer.

Hinde, s. Hindin.

Hindere, (der) your Back-Side, back Parts, Dock, Tail, Breech, Arse, Fundament, s. Steiß.

Hinderer, m. 1) a Hinderer; 2) one more backward, one of the hindermost.

Hinderlich seyn, s. hindern.

Hindern, to hinder, let or impede one from.

Hinderniß, f. Hinderung, Hinderance, Hindering, Letting, Impediment, Stop, Rub, Obstacle, Disturbance.

Hindin, f. the Hind or Doe, Female of a Deer, Stag, Hart, Buck.

Hindläufte, the Herb Succory, s. Wegwart.

Hindurch, through (from this Side to the other).

Hindurchbrechen, s. brechen &c.

Hinein, in, into, inwards; von außen hinein, from without inwards; bis in die Hölle hinein, till into Hell, into the very Hell.

Hineinbringen, dringen, fallen, geben, legen &c. to bring, press, fall, give, put in or into &c.

Hineinfressen, hineinschlingen, hineinschlucken, to devour, swallow down.

Hineinwärts, inwards.

Hinfahren, 1) mit einem Wagen, to pass along with a Waggon, to pass thither; 2) to depart, decease, dye; 3) die Zeit fährt geschwind dahin, Time passes away, flies or wears apace.

Hinfahrt, f. the Passing, Departing, Departure.

Hinfallen, to fall or drop down, s. verfallen, vergehen, verwelken, sterben; das Hinfallen, the Falling down, a Down-Fall.

Hinfallende Sucht, f. the Falling-Sickness.

Hinfällig, failing, frail, perishable, decaying, fading, mortal, s. vergänglich.

Hinfälligkeit, f. Failing, Frailty, Lapse, Impotency, Weakness to subsist or support one'sself.

Hinfliegen, to fly somewhither; da flog der Vogel hin, thither flew the Bird.

Hinfliehen, to flee or fly to, retire to.

Hinfließen, to flow, run, pass away.

Hinfort, s. hinfüro.

Hinführen, to lead, bring, carry, somewhither.

Hinfüro, von dieser Zeit an, ins künftige, nach diesem, henceforth or forward, from this Time forth or forward, further, afterwards, hereafter, after this Time to come, in the future.

Hingang,

Hingang, m. a Going somewhither.
Hingeben, to give away, part with.
Hingebracht, brought thither, s. hinbringen.
Hingedenken, to think, tend, go somewhither, drive or aim at.
Hingegen, im Gegentheil, there against, against this, where against, on the Contrary.
Hingehen, 1) hinweg, to go away or somewhither; 2) bald dahin, (vergehen) to pass away, wear apace; 3) hingehen lassen, to let it pass; es gehet noch hin, it is passable, tolerable, indifferent well; ich kann das nicht so hingehen lassen, I connot well away with it.
Hingelangen, hingerathen, to come, get or attain to, arrive somewhither.
Hingucken, to look thither.
Hinhalten, to stretch forth; hinkehren, to turn to or towards.
Hinkommen, s. hingelangen; ich weis nicht wo er hingekommen ist, I don't know what's become of him.
Hinkunft, f. the Coming somewhere or whither; hinlangen, to reach, tender or offer a Thing, hold it forth to; it, to be sufficient or enough.
Hinlangen, (einem etwas) to reach, tender or offer one a Thing; 2) es langt nicht hin, ist nicht hinlänglich, it is not sufficient, it falls short.
Hinlänglich, sufficient, not falling short.
Hinlassen, to let one pass through, open him the Passage.
Hinläßig, careless, slighting, s. nachläßig, fahrläßig.
Hinläßigkeit, f. Negligence &c.
Hinlaufen, to run somewhither; lauft geschwind hin, go quickly, make Haste thither; er mag hinlaufen, he may be gone, go his Ways.
Hinlegen, to lay down; Geld, to hord, treasure up Money; ein Kind bey nächtlicher Weile, to expose a Child.
Hinleihen, to be easy in lending out what you have.
Hinlenken, to bow, bend, turn, incline somewhither.
Hinmachen, s. hinbegeben.
Hinmüssen, to be bound for some Place.
Hinnehmen, to take something, to receive.
Hinnen, (von) hence, from hence, away from hence.
Hinraffen, to take away, kill.
Hinrecken, to stretch.
Hinreichen, to reach.
Hinreisen, to travel for, take a Journey thither.
Hinreissen, to draw, pull away.
Hinrichten, to execute, put to Death.
Hinrücken, s. hinschieben.
Hinschaffen, to cause a Thing to be brought or put into some Place.
Hinscheinen, to shine into.
Hinschicken, s. hinsenden.
Hinschauen, to look thither.
Hinschlagen, to knock, beat, cast, somewhither.
Hinschieben, to shove or push that Way.
Hinschießen, to shoot at.
Hinschleichen, to hink, sneak somewhither.
Hinschleudern, to sling away.
Hinschmeißen, to throw, cast, hurl towards or down.
Hinschreiben, to write to, send Word thither.
Hinschütten, to pour down.
Hinsehen, s. hinschauen.
Hinsenden, to send for.
Hinsetzen, to set or sit down.
Hinseyn, 1) to be got there or to a Place; 2) to be away, gone, lost, spent, wasted, departed, dead; 3) wie weit mag noch hin seyn, how far may it be from hence to that Place.
Hinsinken, to sink down.
Hinsollen, to be consigned, designed, destined, directed for some Place, bound for it.
Hinsterben, s. dahin sterben.
Hinstrecken, s. hinrecken.
Hinstreichen, to slip or pass away.
Hintan, behind; hintanfahren, to be riding in the last Coach; hintanlaufen, to be the last of the Equipage; hintanlegen, to put it behind.
Hintansetzen, to postpone, put off, defer, slight, reject.
Hintansetzung, f. the Putting off, Deferring, Slighting, Neglecting.
Hintanstehen müssen, to be forced to stay behind.
Hinten, behind.
Hinten abfallen, to fall down behind; hintenansitzen, to sit behind or nethermost.
Hinten aufschnappen, to snap up behind.
Hinten aufsetzen, (sich) hinten aufsitzen, to sit behind one on Horseback.
Hinten ausfallen, to fall or drop behind.
Hinten ausgehen, oder fahren, to go or ride out at the Back-Door.
Hinten ausschlagen, to kick.
Hinten dran fügen, to add at the End.
Hinten drauf setzen, to put behind upon.
Hinten durchwischen, to slip or steal out thro' the Back-Door.

Hinten einfallen, to fall or decay behind; it, to set upon one coming from behind.
Hinten herab kommen, to come down the Back-Stairs.
Hinten herauf kommen, to come up the Back-stairs.
Hinten heraus kommen, to get out behind.
Hinten herbey kommen, to draw nigh at the Backside.
Hinten herdurch kommen, to get thro behind.
Hinten hereinkommen, to get in behind.
Hinten herkommen, to come from behind.
Hinten nachkommen, to come behind.
Hinten nachlaufen, to run after one.
Hinten nachstehen müssen, to be behind Hand.
Hinten nachwerfen, to fling a Thing after one that runs away.
Hinten nach ziehen, to train a Thing along behind you.
Hinten übersteigen, to climb over behind.
Hinten umgehen, to go about behind.
Hinten umsegeln, to sail about.
Hinten Weg machen, to make Way behind.
Hinten zu, (von) from behind.
Hinten zuschlagen oder hinter sich zuschlagen, to shut the Door behind you.
Hinter, behind; den Abschied hinter der Thür nehmen, to run away without taking his Leave; hinter dem Berg halten, to lye lurking behind the Hedge, to proceed with Dissimulation and Subtlety, for to conceil your Designs and Intentions; hinter eines Wissen, behind one's Back, without his Knowledge; es ist nichts hinter dem Dinge, it is a Thing of no Worth; immer hinter einem her seyn, to be always at one's Heels; hinter das Licht führen, to keep one in dark, deceive him, s. hintergehen.
Hinterbringen, (einem etwas) to acquaint one with a Thing, give him Notice of it, make it known unto him.
Hinterbug, m. (von einem Schöps) a Leg of Mutton.
Hintere, 1) der, die, das, the hind or hinder; die hintere Seite, the back-Side; 2) the back Parts, s. Hinderer, Ars; hinter einander gehen, stehen, folgen, weg sterben ꝛc. to go, stand, follow, dye &c. after one another.
Hinterfüße, the hind-Feet.
Hintergehen, (einen) to circumvent, cheat, baffle, sham one, s. betriegen.
Hintergewölbe, n. a back-Shop.
Hinterhalt, m. einer Armee, the Arrier-Gard, the Rear of an Army; 2) an Ambush, Ambuscado, Ambushment; 3) an after-Clap.
Hinterhalten, (einem etwas) to hide or conceal a Thing from one, keep it secret for him, s. verbergen.
Hinterhaupt, n. the Hind-Part of the Head, the Noddle.
Hinterhaus, n. Hintergebäu, a Back or After-House, a Barton.
Hinter her seyn, to be after one, to follow him close, to be at his Heels.
Hinterhof, the Back-Yard.
Hinterkammer, f. a Back-Chamber.
Hinterlassen, to leave behind.
Hinterlist, f. Snares, Train, Ambush.
Hinterlistig, cunning, crafty, deceitful, fallacious; hinterlistig nachstellen, to lay Snares or a Train for one.
Hinterlistiglich, fraudulently &c.
Hinterrücks, behind one's Back; hinterrücks anfallen, to fall upon one's Back, attack him behind; hinterrücks gehen, to go arsy-versy, tread backwards; hinterrücks fahren, s. rückwärts.
Hintersaß, m. an Inhabitant.
Hinterschleichen, (einen) to follow one secretly and watch his Actions.
Hinter sich, (wie die Bauren die Spieße tragen) over the left Shoulder, abaft the wrong Way, s. hinterwärts.
Hinter sich behalten, to keep in Reserve; hinter sich fallen, to fall backwards; hinter sich zurück beugen, to crook, make crooked, bend.
Hinter sich gehen, to go arsy-versy; die Heyrath ist hinter sich gegangen, the Marriage is come to nothing, has been retracted; hinter sich sehen, to look back, s. zurück sehen; hinter sich stellen, to put a Thing behind you; hinter sich streichen, (das Haar) to turn up your Hair; hinter sich stoßen oder treiben, to push backwards; hinter sich weichen, to retreat, give Ground, recoil.
Hinterstand, m. Hinterrest, s. Rückstand; hinterständig, s. rückständig.
Hinderste, (der, die, das) the hindmost, after-most, hinder-most.
Hinterstube, f. a Back-Room.
Hintertheil, (eines Hauses, Buchs ꝛc.) the Back of a House, Book &c. eines Schiffs, the hind Part of a Ship, the Stern, Aft, Abaft,
Hinterthür, f. a Back-Door.
Hintertreiben, (etwas) to hinder or stop the Course of a Thing, put a Stop or Hinderance to it, to prevent it.
Hintertreppe, f. Back-Stairs.
Hintervierthel, (von einem Kalbe, Schöps ꝛc.) a Gigot of Veal or Mutton, a Loin and Leg togecher.

Hinterwache, f. the Arrier-Gard, the Rear of an Army.

Hinterwärts, backward, backwards, behind.

Hinterzug, (eines Pferds) m. a Crupper.

Hinthun, to place or put a Thing somewhere; ich habe so viel Hausrath, daß ich nicht weiß, wo ich ihn hinthun soll, I have such a Store of Lumber, that I not know where to put it, or what to do with it.

Hintragen, to carry something somewhither.

Hintreiben, to drive (your Cattle) somewhither.

Hintreten, to draw nigh; man kann nicht sehen, wo man hintritt, one cann't see where to tread.

Hintritt, m. the Decease, Departure, Death.

Hinüber, over, to that Side; hinüber zu euch, over to you; über die See hinüber, beyond Sea.

Hinüber eilen, to hasten over to the other Side; hinüber fahren, hinüber fliehen, hinüber führen ꝛc. s. fahren, fliehen, führen ꝛc.

Hinum, that Way about, thitherward about; dort um die Ecke hinum, yonder about that Corner.

Hinunter, down, down from hence, down thitherward, s. hinab.

Hinunterwärts, from hence downward, from hence to the Downs, downwards thither.

Hin und her, thither and back again, here and there, to and fro, outward and backward; hin und her kehren, to turn a Thing any Way; hin und her rücken, schieben, schlagen, schmeißen, stoßen ꝛc. to shove, push, toss a Thing to and fro; hin und her schwermen, to swerve everywhere about; hin und her springen, to leap somewhere over and over again; hin und her streuen, to disperse, scatter abroad; hin und her suchen, to seek every-where about; hin und her treiben oder schwimmen, to float up and down; hin und her wanken, to jog, totter, reel, stagger; hin und her wandeln, to walk up and down; hin und her wetzen, (das Messer) to whet a Knife both Ways or from both Sides; hin- und herziehen, (1. etwas) to pull a Thing this Way and that Way, hither and thither, to and fro; 2) selbst, to remove from one Place to another, thither and back again.

Hinweg, away, away hence.

Hinwegfahren, hinwegfliegen, hinwegfliehen ꝛc. s. fahren, fliegen, fliehen ꝛc.

Hinweichen, (irgends wo) to retire or withdraw somewhither.

Hinweisen, to shew the Way thither.

Hinwenden, (sich wo) to turn some whither.

Hinwerfen, to fling down or away.

Hinwieder, hinwiederum, mutually, reciprocally, again, there against, on the Contrary.

Hinwollen, to design, tend, drive, go, travel some whither, aim at.

Hinziehen, to remove, go, march to a Place.

Hinzielen, to aim at, tend or drive to.

Hinzu, thither, thitherward, towards; hinzu eilen, to make Haste to; hinzufügen, to add; hinzugehen, to go towards a Place; hinzulassen, to admit; hinzulaufen, to run thither; hinzuschleichen, to approach sneakingly and softly; hinzusetzen oder thun, to add, adjoin; hinzuwälzen, to wallow thitherward &c.

Hippen oder Hippeln, Wafers; Hippeneisen, n. a Wafer-Iron; Hippeljunge, Hippenträger, a Wafer-Boy.

Hippocras, m. (gewürzter Wein) Hippocras or mulled Sack.

Hirn, n. the Brain or Brains; hirnkrank, brain-sick, crack-brained, s. Gehirn.

Hirnblättlein, n. Hirnhäutchen, the thin Skin or Film that inwrappes the Brain.

Hirnbohrer, m. Schedelbohrer, a Trepan, trepan-Iron.

Hirngespenst, n. a Fancy, Whim, Phantom, existing nowhere but in the Brains.

Hirnschale, f. Hirnschedel, m. the Brain-Pan, Scull, Mould of the Head.

Hirnschnalle, f. a Fillip on the Brain.

Hirnwunde, f. a Wound in one's Brain-Pan.

Hirs, Hirse oder Hirsen, m. Hirse or Millet; Hirsbrey, m. Hirse-Pap.

Hirsch, m. a Hart, Stag, red Deer, Buck; ein junger, a Fawn, Brocket or Pricket, Sorrel; ein vierjähriger, a Spade, Staggard, Buck of the first Head; ein Damhirsch, a fallow Deer; ein jagbarer, a Stag or Hart, a huntable or compleat Buck; der seine Geweihe abgeworfen, a dilarmed, mewd Deer; das Börlen der Hirsche, the Braying, Troating, Bellowing or Belling of Harts; Hirschbrunst, f. the Rut or Rutting of Deers; Hirschfänger, m. a Huntsman's Dagger; Hirschgeäß, n. (Futter) the Palture or Viands of a Deer; Hirschgeilen, f. the Dowcets of a Stag, Buck or Hart; Hirschgelös, n. (Lorbern) the Fewmets, Fewmishings; Hirschgeweihe, n. the Attires of a Stag, the Head, Horns or Beams of a Deer; die obersten Zinken daran, the Trochings; ein abgeworfenes, the Fall or Head a mewing Deer has shed, Hirschhaut, f. the Spoils or Skin of a Deer;

Deer; Hirſchhorn, n. (gebrannt) burnt or calcined Harts-Horn; Hirſchhornſalz, n. Sal Cornu Cervi, the volatile Salt out of Harts-Horn; Hirſchjagd, f. a Hunting or Chaſing of Deers; Hirſchkäfer, m. a Hornet, horned Beetle; Hirſchkalb, n. a Deer's Calf, Fawn, Brocket or Pricket; Hirſchklee, m. ſweet ſmelling Trefoil; Hirſchkuh, a Dam, Doe or Hind; Hirſchlager, n. oder Stand, m. the Lait, Retreats or Harbour of a Deer; Hirſchläufte, (Füße) a Deer's Feet; hirſchlederne Handſchuh, Buck-Leather Gloves; Hirſchlein, n. f. junger Hirſch; Hirſchſpur oder Bahn, the Footing, View, Strain, Slot, Traces or Tracks of a Deer; Hirſchunſchlitt, n. the Sewet of a Deer; Hirſchwildpret, n. Veniſon; Hirſchwurz, (weiße) Hartwort, Seſeli; Hirſchzähmer oder Zimmel, m. (Keule) a Leg of a Hart; Hirſchzunge, f. Harts-Tongue, Scolopendria.

Hirt, m. a Herds-Man; Kühhirt, ſ. Kuh ꝛc. der Hirt im Dorf, the Hay-Ward; ein Seelenhirt, a Paſtor, ſ. Seelſorger.

Hirtenhorn, n. a Herds-Man's Horn; Hirtengedicht, n. an Eclogue; Hirtenhund, m. a Curr; Hirtenhütte, f. a Herds-Man's Coat or Hut; Hirtenlied, n. a Bucolick or paſtoral-Song, Hirtenpfeife, f. a Herds-Man's-Fife; Hirtenſchleuder, f. a Herds-Man's Sling; Hirtenſtab, (Stecken) m. a Shepherd's Hook; Hirtentaſche, f. 1) a Shepherd's-Purſe; 2) the Herb Shepherd's-Purſe, ſ. Täſchelkraut; Hirtinn, (im Dorf) the Hayward's Wife.

Hiſſen, ſ. aufhiſſen.

Hiſtörchen, n. a pretty Story, a Novel.

Hiſtorie, f. a Story or Hiſtory, ſ. Geſchicht; Hiſtorienſchreiber, an Hiſtoriographer; hiſtoriſch, hiſtorical; *adv.* hiſtorically.

Hitzblattern, Bliſters, red Pimples, Heats &c.

Hitze, f. Heat, Warmth; es iſt eine große Hitze, it is very hot Weather; des Gemüths, Ardour, Ardency, Ardentneſs, Fervency, Vehemency, Tranſport of Paſſion; Fieberhitze, a hot Fit; er iſt noch in der Hitze ſeiner Jugend, he has not yet ſown his wild Oats.

Hitzen, to heat, give or cauſe Heat, put in Heat; hitzend, heating.

Hitzig, hot, ardent, fervent; hitzige Fieber, burning Feavers; hitzige Natur, a hot or cholerick Complexion; hitzig vor der Stirn, ein hitziger Kopf, hot headed, a hot Man, that ſoon takes Fire; hitziger, jäher Zorn, a Fervour or ſudden Tranſport of Rage.

Hitziglich, hotly, eagerly, vehemently, haſtily &c.

Hitzigkeit, f. Ardentneſs, Eagerneſs, Vehemency &c. ſ. Hitze.

Ho! ho? heigh! ho there! hola! ho! ho! ahà! hold a little!

Hobel, m. a Joiner's-Plane; ein Schlicht- oder Glatthobel, a Smoothing-Plane; Rundhobel, a Corniſh or Bed-moulding Plane; Kehl- Leiſtenhobel, ſ. Hohlhobel; Hobelbank, f. a Joiner's Bench; Hobeleiſen, n. the Plane Iron.

Hobeln, to plane, ſmoothen, make ſmooth with a Plane, ſhave Wood.

Hobelſpäne, m. Shavings of Wood.

Hoboiſt, a Hoboiſt or Hautboiſt.

Hoboy, a Hoboy, ſ. Schalmey.

Hoch, high; höher, higher; höchſt, higheſt; ein hoher Baum, a high, lofty, tall Tree; hoher Berg, a high, lofty Hill; hohe Augen, haughty, lofty Eyes; hohe Gedanken, high, lofty, ſublime, haughty Thoughts; gar zu hoch, abſtracted, ſubtle, critical &c. bey hoher Strafe, under grievous Penalties, ſ. hohe; die Hohen in der Welt, the Great and Mighty ones; ein höherer Richter, a higher Judge; die höchſte Noth, Extremity, the utmoſt or greateſt Neceſſity; die höchſte Gewalt, ſ. höchſt; ich bin euch hoch oder höchſt verbunden, I am highly or greatly obliged to you, ſ. hochlich.

Hochachtbar, honourable, right-worſhipful.

Hochachten, to eſteem, value, repute, make a great Account of.

Hochachtung, f. Eſteem, Reputation, Reſpect.

Hochadelich, hochedel, right-noble.

Hochanfangen, to begin in a high Tune, to make the Reckoning without the Hoſt.

Hochanſehnlich, eminent, worthy, of Worth, right-honoured, reputable.

Hochbegabt, of great Parts, endowed with great Abilities or Gifts,

Hochberühmt, very famous, renown'd.

Hochbringen, (es) to go far, advance a great Way in a Science.

Hochdringend, very urgent, cogent, preſſing.

Hochedelgebohrn, highborn, rightnobly born.

Hochehrwürdig, right-reverend.

Hocherfahren, very ſkilful, mightily ſkilled or experienced.

Hocherheben, to extoll, magnify, cry up greatly.

Hocherleuchtet, highly illuminated; hocherſprießlich, very profitable; hochfeyerlich, ſolemn; high, feſtival; hochfürſtlich, illuſtrious; hochgebohren, high-born; hochgeehrt, right-honoured; hochgelehrt, very,

very learned, a deep Scholar; hochgelobet, blessed, magnified; hochgeneigt, most kind, or kindly; hochheilig, most holy and sacred; höchlich, highly, mighty, greatly; Hochmeister, the Grand-Master; Hochmögende, (Herren Generalstaaten) the High and Mighty Lords, the States general &c. Hochmögenheiten, (Ihro) their High and Mightiness.

Hochmuth, m. Pride, Haughtiness, Loftiness, Highmindedness, Arrogance, Insolence, Fierceness, Surliness, s. Stolz.

Hochmüthig, proud, haughty, lofty, high-minded, arrogant, insolent, fierce, surly, elated, high swoln or flown, puffed up.

Hochnöthig oder nützlich, very needful or necessary.

Hochpriesterlich, pontifical; in hochpriesterlichem Schmuck, in Pontificalibus.

Hochschätzbar, very dear and worthy greatly or much esteemed, mighty precious.

Hochschätzen, to esteem, prize, value, set or put a great Price upon, make a high Account of.

Höchste, (der, die, das) the highest; die höchste Gewalt, Sovereignty, Supremacy, supream Power and Authority; die höchste Ehrenstaffel, the highest Pitch of Glory.

Höchstens, aufs höchste, zum höchsten, at most, at best, in the highest Degree.

Höchstgefährlich, extreamly or exceedingly dangerous; höchstschädlich, extreamly or in the highest Degree pernicious; höchststrafbar oder sträflich, deserving a severe Punishment; höchstverdammlich, damnable in the highest Degree.

Hochtrabend, bombastick, tumid, swoln, of a high Strain.

Hochteutsch, German, high-Dutch; die Hochteutschen, the Germans.

Hochtreiben, to improve or carry on a Matter to a high Pitch.

Hochverbindlich, greatly or highly obliging; hochverbunden, highly obliged.

Hochverdient, highly merited; hochvernünftig, very reasonable; hochverständig, very wise, sober, ingenious, judicious.

Hochweise, most Prudent; hochwichtig, very weighty, important &c. hochwürdig, Right Reverend.

Hochzeit, f. a Wedding, Bridal, Marriage-Feast; Hochzeit machen oder halten, to make, celebrate or keep a Wedding-Feast; zur Hochzeit gehen, to be bidden and go to it; Hochzeitbitter, one that invites to a Wedding-Feast; Hochzeitbrief, m. an Invitation by Writ to come to a Wedding; Hochzeiter, s. Bräutigam; Hochzeiterinn, s. Braut; Hochzeitfest, n. the Wedding-Feast, Rejoicing at a Wedding; Hochzeitgast, one invited to a Wedding; Hochzeitgedichte, an Epithalamium or nuptial-Song; Hochzeitgeschenk, a nuptial-Present; Hochzeitleute, the nuptial-Guests; hochzeitlich Kleid, ein Hochzeitkleid, a nuptial Garment; Hochzeitlied, n. a bridal-Song; Hochzeitmahl, n. Hochzeitschmauß, m. a Wedding Meal or Supper; Hochzeitpredigt, f. a Wedding-Sermon; Hochzeittag, m. the Wedding- or Marriage-Day; Hochzeitvater, the Bride-Man: Hochzeitwoche und Monath, the Honey-Weeck and Honey-Moon.

Hocken, s. niederhocken.

Hocker, m. a Bunch on the Back; am Holz, a Knot, Bump, Protuberance, s. Buckel.

Höcker, a Huckster, Regrater, Monger; ein Obsthöcker, a Coster-Monger.

Höckerey, f. the Hucksters Trade by small Sale.

Hockericht oder höckericht, huck-shouldered, crooked-crump-hog-, hunch-backed, s. ausgewachsen, bucklicht.

Höckerinn, a Huckster-Woman.

Hoden, the Cods, Stones, Testicles, Bullocks, s. Geilen.

Hodenbruch, m. a Rupture or Burstness in the Cods-Purse.

Hodensack, m. the Cod, Cods-Purse.

Hof, m. 1) eines Prinzen, the Court, Residence, Palace of a Prince, the Prince and Courtiers; zu Hof aufwarten, to court or attend the Prince; 2) ein Edelhof, a Noble-man's Seat or Mansion, a Manor-House; 3) bey einem Hause, the Yard, Court-Yard; it. a Croft or Haw; einen vom Haus und Hof vertreiben, to drive one from House and Home; 4) ein Bauerhof, a Grange, Manor; Gasthof, Hühnerhof, Meyerhof &c. s. Gast, Hühner, Meyer &c. Hofbedienter, a Courtier, Officer at Court; Hofcapell, f. a Prince's-Chappel; Hofdame, a Court-Lady; Hofcomplimenten, Court-holy-Water; Hofdienst, m. Court-Service.

Hoffart, f. (die Hofart) Pride, Vanity, Haughtiness, Arrogance, Insolence, Fierceness, s. Hochmuth, Ehrgeiz.

Hoffärtig, proud, haughty, high-soaring, elate, lofty, arrogant, insolent, fierce, surly, presumtuous, high-swoln, puffed up; *adv.* proudly, haughtily &c. s. übermüthig, ehrgeizig, stolz.

Hoffärtig in Kleidern, bean, neat, fine, spruce, nice, splendid in Clothes, richly, costly, stately, sumptuously decked.

Hoffen, to hope; auf etwas, to hope for; auf Gott, to hope or trust in God; nicht mehr zu hoffen, past Hope, no more to be hoped for;

for; das will ich nimmermehr hoffen! God forbid!

Hoffentlich, likely, ſ. verhoffentlich.

Hoffnung, ſ. Hope or Hopes; große Hoffnung haben, to be in great Hopes; der Ausgang hat nicht mit meiner Hoffnung übereingetroffen, the Event has not anſwered my Hope, has fruſtrated my Expectation; einen mit leerer Hoffnung abſpeiſen, to ſprinkle one with Court-holy-Water, entertain him with fair and empty Words.

Höfgen, n. a little Court-Yard.

Hofgericht, n. a Court of Juſtice; Hofgeſind, n. all that belong to the King's Houſhold, the Train; Hofgünſtling, m. a Court-Minion.

Hofhalten, to keep a Court, to reſide.

Hofhaltung, f. a King's or Prince's Houſhold.

Höfiren, (einem) to court a Lord or Lady, ſ. ſchmeicheln; ins Bett, in die Hoſen höfiren, to beray your Bed, Breeches &c.

Hofjunker, a Gentle-Man of the King's-Bed-Chamber; Hofkammer, the Exchequer, ſ. Schatzkammer; Hofkoch, a Cook at Court; Hofleben, n. the Way of Living at Court, a Court-like Way of Living; Hofleute, Courtiers, great Folks, People of Quality, the genteel Part of the World.

Höflich, courteous, genteel, civil, wellbred, well mannerd, accompliſhed, affable, kind, agreeable, gallant; ein höflicher Scherz, a moderate, witty, genial, ingenious Jeſt, a handſom Wipe; *adv.* courteouſly, civilly &c.

Höflichkeit, f. Courteouſneſs, Courtlineſs, Courteſy, Genteelneſs, Gentleneſs, Civility, good-Breeding, good Manners, Kindneſs, Humanity.

Höfling, Hofmann, a Courtier.

Hofmanier, f. Court-Manners, the Courtlike Way or Faſhion; hofmänniſch, courtlike; Hofmarſchall, the Marſhal of the King's Houſhold; Hofmeiſter; 1) am Hofe, the Lord Steward of the King's Houſhold; 2) eines jungen Menſchen, a young Gentle-Man's Governour; 3) auf einem Guth oder eines Hauſes, the Steward or Major-domo; Hofmeiſterinn, a Steward's Wife, a Governeſs of young Gentlewomen; Hofmeiſterſtelle, f. a Tutorſhip, Stewardſhip; Hofmuſicant, a Muſician in ordinary at Court; Hofnarr, the King's-Jeſter, Buffoon; Hofplatz, m. a Wood-Yard, Scullery; Hofprediger, a Chaplain in ordinary to the King or Queen; Hofrath, a Counſellour, a Member of the King's Council at Law; Hofſchneider, (Schuſter) a Tailor (Shoemaker) that works for the Court; Hofſchranzen, Courtiers; Hofſtatt, f. the King's Houſhold, Court; Hoftrompeter, a Trumpeter in ordinary at Court; Hofweiſe, f. the Order, Manner, Rule, Faſhion that is kept at Court, ſ. Hofmanier; Hofweſen, n. the whole Management or State of a Court; Hofzucht, f. Gallantneſs, Gallantry, Education at Court, ſ. Hofweiſe.

Hoh, high, ſ. hoch.

Höhe, f. the Height; eine Höhe oder Hügel, a Hill, riſing Ground; Höhe eines Felſen, the Steepneſs of a Rock, auf der Höhe des Berges, on the Height, Top, Peak, Pitch, Ridge, Knoll of a Hill; die Höhe des Poli ꝛc. the Height, Altitude or Elevation of the Pole; gerad in die Höhe, plum-over, perpendicularly, vertically upward, aloft, over, above; von oder aus der Höhe, from on high; Ehre ſey Gott in der Höhe! Glory to God in the higheſt! in die Höhe heben, to heave or lift up; ſetzen, to ſet aloft; ſchwingen, ſteigen, to ſoar up; wachſen, to ſhoot up; ziehen, to draw or pull upward.

Hohe Altar, (der) the high or great Altar; hohe Lied Salomonis, n. the Canticle or Song of Salomo; Hoheprieſter, the High-Prieſt, Pontife; hoheprieſterliche, (Amt) the high-prieſtly or pontifical Office; das hohe Amt, oder hohe Meſſe halten, to celebrate High-Maſs in Pontificalibus; hohe Prieſterthum, n. the high Prieſthood; hohe Sachen, high-Matters; hohe Schule, f. an Univerſity, Academy, public School.

Hoheit, f. Highneſs, Greatneſs, Sublimity, Loftineſs, Grandeur, Nobleneſs, Excellency &c.

Hoher, higher, ſ. hoch.

Hoher Geiſt, m. a high Spirit, great Genius; *tt.* an ambitious Mind full of Vanity; hoher Ofen, (ein) a Place where Iron is melted, ſ. Eiſenhütte; hoher Verſtand, great Wit, Prudence and Penetration.

Hohes Alter, n. old Age, great Age; hohes Feſt, n. a high-Feaſt, high-Day; hohes Stift, (ein) a Metropolitan, Cathedral or Epiſcopal Church.

Höheſt, höchſt, der Höchſte, higheſt; der Höchſte, (Gott) the moſt High; der höchſte Monarch, the Great Sovereign, ſ. höchſte, (weiter oben.)

Hohl oder hol, hollow, deep, coiled; hohl machen, to hollow, excavate; die hohle Seite, the Small of your Back, your weak Side.

Hohlziegel, m. a Gutter-Tile, Roof-Tile.

Hohn, m. Affront, Abuſe, Aſperſion, Scorn, Contumely, Deſpiſing, Defamation, Blemiſh,

Blemish, Disgrace, Infamy, Ignominy, Reproach, Taunting, Shame, Outrage, s. Unehr, Schimpf, Spott, Schmach; zum Hohn, in Scorn or Spite; einem Hohn sprechen, s. höhnen; Hohn verschmerzen, to brook an Affront, put it up, swallow a Gudgeon.

Höhnen, to affront, abuse, asperse, blemish, scorn, mock, jeer, dishonour, despise, defame, insult, taunt, s. aushöhnen, verhöhnen, schmähen, verlachen.

Höhnisch, abusive, scornful, reproachful, contumelious, ignominious, injurious; höhnisch halten, to use one scornfully, mockingly.

Hohlader, f. the Vena cava.

Hohlbohrer, m. an Augar, Wimble; hohlgeschliffene Klinge, a hollow-whetted Blade.

Hohlhobel, a Hollowing-Chamfering-Channelling-Plane.

Hohlkehle, f. a Chamfer, Rebate, Channel, Gutter.

Hohlhippel, pufft-Past; hohlrund, concave.

Hold, affectionate, kind, friendly, s. geneigt, günstig; Holdgöttinnen, (die) the Graces, s. Huldgottinnen.

Holder, m. the Elder, s. Holunder, Maß- und Wachholder.

Holderbüchse, f. a Potgun.

Holdselig, lovely, graceful, gracious, agreeable, well-favoured, sweet, graciously or highly accepted, s. freundlich, liebreich, gütig.

Holdseligkeit, f. Affability, Sweetness, Gracefulness, Graciousness, Friendliness, good Will and Affection &c.

Höle oder Hohle, f. a Cave, Cavern, Hole, Den, natural Grot, hollow Place; eines Löwen, Fuchsen, &c. the Den, Burrow, Kennel, Hole of a Lion, Fox &c. die inwendige Höle oder hohle Beschaffenheit eines Dings, the Hollowness or Excavating of a Thing.

Höleisen, n. an excavating or hollowing-Iron.

Holen oder hohlen, to fetch, to go to fetch, go for; holen lassen, to send for; holen wollen, to come for, desire to have; der Henker hole! Dewce take it! weit her geholt, far fetched.

Holern, s. ausholen.

Holster, s. Pistolenhulster.

Holsterkappe, f. the Holster-Cap.

Holla! hola! holla schreyen, to halloo or loo, give a Hallow; holla! halt da, hold! hold there!

Holland, n. Holland; Holländer, a Hollander, Dutch-Man, Low-Country-Man; holländisch, Dutch; holländische Leinwand, Holland-Cloth.

Höllriegel, (ein) a Rake, s. Höllenbrand.

Hölle, f. 1) the Hell; zur Hölle fahren, to go to Hell; ein Kind der Hölle, s. Höllenbrand; 2) die Hölle hinterm Ofen, the Oven-Side.

Höllenangst, (Pein, Quaal) hellish Fear, Anxiety, Pain, Torment; Höllenbrand, a Rake-Hell, Fire-Brand in Hell, Hell-Brand; Höllenfahrt, f. Christ's Descension to Hell; Höllenfürst, the Prince of Hell; Höllenhund, m. the Hell-Hound, Cerberus; Höllenpforte, f. the Gate of Hell; Höllenreich, n. the infernal Kingdom; Höllenstraße, f. (Weg, Pfad) m. the Way to Hell; höllisch, hellish, infernal.

Hollerbaum, m. Rohrschilf, the Pipe-Tree.

Holpern, (harte Erdenklümper) Clods or Clots, Lumps of Earth.

Holpericht, rough, rugged, uneven.

Holterpolter, (übereinander) helter-shelter, confusedly.

Holz, n. 1) Wald, a Wood, Forest, Bush, Grove; ein dickes, a Thicket; ein kleines, a Holt; zum schlagen, oder fällen, a Copse or Coppice, an Underwood; ein Heuholz, a Hay, s. Geholze; 2) Holz, Wood; Holz machen, schlagen, fällen, to cut or fell Trees, in Order to make Wood; Holz hauen, sägen, hacken, spalten, to cut, saw, cleave Wood; Holz schlichten, to pile up Wood; Holz, das der Wind umgeschlagen, Cablish, Wind-fallen-Wood; Reißholz, s. Reiß &c. Reißig &c. (die Composita s. unter ihrem Anfangswort) Holzäpfel, Crabs, Wildings, Wood-Apples; Holzäpfelbaum, m. a Crab- or Wild-Apple-Tree.

Holzart, f. a Wood-Cleaver's-Ax; Holzbahn, f. Holzweg, m. a Road into a Forest where Wood is taken; Holzbauer, a Boor that carries Wood to the Market; Holzbirn, f. a Wild- or Wood-Pear; Holzbock, m. a Sawing-Treſſel or Horse; Holzboden, m. a Wood-Loft.

Hölzern, von Holz, wooden, of Wood;

Holzflöße, f. a River or Place where Wood is floated; Holzfuhr, f. Going to load Wood; Holzhacker, (Hauer, Spalter) a Wood-Cleaver; Holzhackerlohn, m. the Cleavage; Holzhändler, a Timber-Trader; Holzhause, m. a Wood-Stack, Wood-Pile; Holzhof, m. a Wood-Yard; holzigte, 1) Gegend, Wood-Land, Wood-Country; 2) holzigte Rüben, Rettige &c. woody or stringy Turneps, Radishes &c. Holzkammer, f. Holzstall, m. a Wood-House; Holzkohlen, Char-Coals; Holzkrämer, a Wood-Monger; Holzlein, Holzgen, 1) a Holt, small Wood, little Thicket; 2) a small Stick; Holzmarkt, m. the Wood-Market;

Holz messen, (mit einer Klafter,) to pile up Wood in Order to measure it with a Cord; Holzmesser, an Assizer of Wood, Holzschläger, a Wood-Cutter or Feller; Holzschnepfe, f. a Wood-Cock; Holzschnitt, m. a Wooden-Cut; Holzschoten, Holzwicken, Wood-Pease; Holzschreger, a Jay or Jack-Daw, s. Heher; Holzschuh, m. Westphälischer Klumpen, a Wooden-Shoe; Holzstoß, f. Holzhause; Holztaube, f. a Wood-Culver, Wood-Pigeon; Holzung, f. a Holt, small Wood; freye Holzung, Immunity from Paying of Money for Wood; Holzwärter oder Hüter, the Woodward; Holzwagen, m. a Cart or Waggon to load Wood upon; Holzwurm, m. a Wood-Worm, Wood-Fretter; Holzwurz, f. Truste, s. Tartuffeln.

Holunke, a Hunke, Villain, Shark, a base, sordid, ragged, sneaking, pitiful Fellow, a Tatter-de-Mallion; holunkisch, holunkenhaft, villainous, base, sordid, tattered, ragged; *adv.* villainously, sordidly &c. Holunkerey, f. Beggary, Raggedness.

Holunder, (Baum) the Elder (Tree); Holunderbeeren, f. Elder-Berries; Holunderblüthen, f. Elder-Blossoms; Holundersaft, m. the Juice of Elder; Holunderschwämmlein, Jews-Ears; Holunderöl, n. Oil of Elder Berries; Holunderstaude, f. the Dwarf Elder, s. Attich.

Holwurz, Aristolochy, s. Osterlucey.

Honig, n. Honey; mit Honig bestreichen oder versüßen, to behony; Honigäpfel, Honey-Apples; Honigbirnen, Hony-Pears; Honighäuslein, little Holes or Rays where the Honey and Wax is in; Honigkuchen, m. Honigscheibe, Honigrose oder Wabbe, f. a Honey-Comb; it. Honey-Cakes or Fritters; Sweetings; Honigmonath, (neuer Ehleute) the Smick-Smack Month; Honigseim, m. the Droppings of a Honey-Comb; honigsüß, sweet as Honey; Honigthau, m. a Honey-Dew; Honigtopf, m. a Honey-Pot; Honigwasser, Metheglin, s. Meht.

Höhnisch, scornfull, mocking, s. höhnisch.

Hopfen, m. Hop or Hops.

Hopfen, (das Bier) to hop your Beer, put Hops in it; es ist Hopfen und Malz verlohren, there is lost all Labour.

Hopfensack, m. a Bag for Hops; Hopfenkeimgen, Hopfensalat, m. a Sallet of the young Sprigs of Hops; Hopfenstange, f. a Pole, to make Hop climb up by.

Hörchen, to hearken or listen; heimlich an der Thür horchen, to play the Eaves-Dropper, to listen secretly or privily at the Door.

Hörcher, m. a Listener, Eaves-Dropper; der Horcher an der Wand hört seine eigene Schand, he who peeps thro' a Hole, may see what will vex him.

Horde, f. a Hord, Fold or Pen for Sheep, s. Hürde.

Hordenstecken, m. a Fold-Pin.

Horen, to hear; höret doch, heigh! hearken! hark-ye! give Ear! höre du Bub! Sirrah! come here! übel oder schwerlich horen, to be hard or thick of Hearing, deafish: von horen sagen, by Hear-Say; Hörer, a Hearer.

Horizont, m. the Horizon, s. Gesichtskreis; das ist, gehet, steigt, über meinen Horizont, that is above my Reach, more than I understand or penetrate.

Horn, n. the Horn; einem Hörner aufsetzen, to cornute or cuckold one; das Horn blasen, to wind or blow the Horn; in ein Horn blasen, to conspire or plot together, speak all one Language; Hornband, n. the Binding of a Book in Vellam; Hornbläser, a Winder of a Horn; hornen, to cornute; gehornet, horned; hörnern, made of Horn; Hornerträger, a Cornute, Cuckold; Hornеule, f. the Horn-Owl, Horn-Coot; Hornfisch, m. a Horn-Back, Sturgeon, s. Stör; hornfüßig, hoofed; hornicht, horned; Hornisse, f. a Hornet; Hornlaterne, f. a Lantern with Horn-Leaves; Hornlein, Horngen, n. a little Horn; Hornpergament, Parchment of Calves Skins; Hornvieh, n. Horn-Beasts, horned-Beasts; Hornwerk, n. (an einem Wall) the Horn-Work.

Hornung, m. February.

Horsaal, m. an Auditory.

Horensagen, n. Hear-Say.

Hort, m. a Protector, Strong-Hold, Safety, Refuge.

Hosen, Breeches; enge, close (Spanish) Breeches; weite altfränkische, Galligaskins; Bootsmannshosen, Slops, Shipmens-Hoses; eine hölzerne Wasserhose, a tall Pail to fetch Water in; Unterhosen, s. Unter ꝛc. Hosenband, n. a Garter; Hosenknopf, m. the Button of your Breeches; Hosenscheißer, a Shit-a-Breech; Hosenstrümpfe, Hosen or Stockings.

Hosigt, (als eine Taube) rough-footed.

Hospital, n. an Hospital, Spittle, s. Spital.

Hotte! (rufen die Fuhrleute) a Cartman's Crying to make his Horses turn to the right Hand.

Hotte, f. a Vintager's Dorset, to gather Grapes in.

Hotten, (es will nicht recht) it will not go or advance rightly.

Hottenträger, a Wine-Reaper.

Hübel, a Mole-Hill, s. Hügel.

Hübsch, handsom, fair, fine, pretty, smug. spruce,

spruce, brisk, neat, genteel, gallant, gay &c. s. fein, schön, artig, sauber; *adv.* handsomly &c.

Hucken, s. hocken, aufhocken.

Hudeley, oder Hudlerey, f. Hudling, Bungling.

Hudeln, to bungle, huddle, shuffle, hurry, spoil a Work, do it helter-skelter, do it bunglingly, s. verhudeln; einen hudeln, s. plagen.

Hudelgesind, Hudelvolk, rascally or riffraff People, Rascality.

Hudler, a Hudler, Bungler, Botcher, s. Sudler, Stümper.

Huf, m. (der Pferde) the Hoof of Horse; Hufeisen, n. the Horse-Shoe.

Hufe, (Lands, eine) a Carve, Hide or Swoling of Land; dreyßig Morgen, thirty Furlong.

Hufhammer, m. a Farrier's Shooing-Hammer.

Hufigt, voll hufigt, hide-bound, incastelled, narrow heeled; hart hufigt, hardhoofed.

Huflattich, m. Colt's-foot.

Hufnagel, m. a Horse-Shooing-Nail; Hufschmidt, a Farriet.

Hüfte, f. the Hip, Haunch, Flank, Waist or Thigh; Hüftader, f. the sciatic Vein; Hüftbein, n. the Hip-Bone, Huckle-Bone.

Hüftlahm, hüftlos, lame, weak or hopper-hipped.

Hüftweh, n. Sciatica, Hip-Gout.

Hügel, m. (ein kleines Berglein) a Hill, little rising Ground; ein hoher Hügel, a Houl; ein kleiner, s. Hügelein; Sandhügel, s. Sand &c.

Hügelein, Hügelgen, n. a Hillock.

Hügelicht, hilly, full of Hills.

Hugenott, a Huguenot.

Hucker, m. (Schiff) a Kitch or Pink.

Huhn, n. oder Hun, a Hen, Pullet; Berghühn, Haselhuhn, s. Berg, Hasel &c.

Huld, f. Favour, Grace, Affection, good-Will, Kindness, s. Gunst, Gnade.

Huldgöttinnen, the three Graces, that go Hand in Hand.

Huldigen, die Huldigung leisten, to do Homage to your Sovereign, swear Allegiance to him; sich huldigen lassen, to demand the Oath of Fidelity, to let you do Homage; Huldigen, n. Huldigung, f. Homage; Huldigungseid, m. the Oath of Allegiance.

Huldreich, full of Grace, s. holdselig.

Hülfe, f. Help, Aid, Relief, Adjument, Adminicle, Succour, Assistance, s. Beystand; Hülfe leisten, to bring Help to one, lend him a helping Hand; wo keine Hülfe mehr ist, past Help or Remedy; Hülfleistung, f. Aiding, Helping, s. Hülfe.

Hülflich, hülfreich, helpful, adjutory, adminicular; einem hülfliche Hand reichen, s. Hülfe leisten.

Hülflos, helpless.

Hülfsgelder, Subsidies, Aid, Furnishing with Money; Hülfsmittel, n. a Remedy or Help; Hülfsvölker, Auxiliaries, auxiliar-Forces or Troops; Hülfswörter, auxiliar Verbs.

Hulster, s. Pistolenhulster.

Hülle, f. a Vail or Cover of your Body; Hülle und Fülle, Abundance of all Things.

Hüllen, (sich in einen Mantel) to wrap up or involve yourself in your Cloak.

Hülse, f. a Hull, Husk, Cod or Shell of Pulse, a Swab or Swad; Hülsen bekommen, to kid; Hülsenfrüchte, Pulse; hülsicht, husked, husky.

Hum, hum! hem, hem!

Hummel, f. a Humble- or Humming-Bee.

Hummen, (und summen) to hum as Bees do.

Hummer, m. (großer Seekrebs) a Lobster; Hummerscheeren, the Claws of a Lobster.

Humpe, f. a Bowl, Rummer or Brimmer.

Hümpeln, to huddle or bungle, s. stümpeln; Hümpelen, f. Bungler's-Work.

Hümpler, a Bungler or Huddler, s. Stümpler.

Hun, s. Huhn, Henne.

Hund, m. a Dog; ein Haushund, a Curr; Jagdhund, a Hound, s. Jagd; ein großer Schlächterhund, Bullenbeißer, a Bull-Dog, Masty, mastif-Dog; ein zottichter, a Shag-Dog; ein scheckigter, a pied Dog; ein großer Hund, der ein wild Schwein halten kann, a Limer, Blood-Hound; ein von Natur kleiner Hund, a Beagle, Puppy, Lap-Dog, s. Schooßhündgen; ein Bluthund, a Bloodthirsty Man, Tyrant; Schindhund, a great Shaver; (die Composita s. unter dem Wort, womit sie sich anfangen); Hundpeitscher, a Bearsman.

Hundert, hundred; hundertmal, hundred Times; Hundert, (das) a Hundred, a Cent; hundertfach, hundertfältig, hundredfold; hundertjährig, of hundred Years, or hundred Years old; Hunderste, Hunderte, (der, die, das) the hundreth; hundertausend, hundred-thousand; zehenmal hundertausend, a Million.

Hündinn, a Bitch, Brach; eine läufige, a salt or proud Bitch, a Bitch that goes assault; eine trächtige, a lined Bitch, big with Puppies; die bald werfen will, a Bitch ready to puppy or whelp, s. Bete.

Hündisch, doggish, Dog-like, curtish; *adv.* doggedly, curtishly.

Hündlein, Hündgen, n. a little Dog, Beagle; ein zottigtes, a Spaniel, little-Shag.

Hundsdreck, m. (weißer Entian in Apothecken) Dog-Dung, Album græcum or Flores Melampi; Hundsfot oder fut, one as vile

as a Dog, a Scoundrel; Hundsfütterey, f. Doggedneſs, Naughtineſs; hundsfüttiſch, naughty, ſaucy, ſcurvy, lewd, cowardly; hundsfüttiſch reden, to ſpeak doggrel; Hundsgras, n. Dogs or Couch-Grass; Hundshunger, m. the hungry Evil, greedy Worm, Canine Appetite; Hundsjung, a Drudge; Hundsloch, n. a Dungeon; Hundsmelke, ſtinking Orach; Hundsſtall, m. Hundshütte, f. a Dog-Kennel; Hundsſtern, m. the Dog-ſtar; Hundstage, the Dog-Days, canicular-Days; Hundszunge, the Herb Dogs-Tongue.

Hüner, oder Hühner, Hens, Birds, Pullets; Hüneraugen, Corns, ſ. Leichdorn; Hühnerdarm, Hünerſcherbe, Hen-Bit, Chickweed; Hühnerdieb, (Geyer) a Kite, Gurnard, Hen-Harm.

Hünerey, n. an Egg of a Hen; Hühnerfedern, Hens-Feathers; Hühnerfuß, the Herb Hens-Claw or Foot; Hühnergeyer oder Weihe, ſ. Hühnerdieb; Hühnergen, Chickens; Hühnerhauß, n. a Hen-Houſe, Barton; Hühnerhof, a Croft or Back-Yard for Poultry; Hühnerhund, m. a Spaniel, Setting-Dog; Hühnerklee oder Kohl, creeping or wild Thyme; Hühnerkorb, m. a Hen-Gage; Hühnerlauß, f. a Hen-Louſe; Hühnermarkt, m. the Poultry-Market; Hühnermilch, a Herb; Hühnerſtänglein, n. the Hen-Roost; Hühnervieh, n. Poultry; Hühnerweiber, She-Poulterers, ſ. Hühn.

Hunger, m. Hunger, Appetite, Stomach; Hunger iſt der beſte Koch, Hunger is the beſt Sauce; Hungerleider, a Hunks, Pinch-Penny.

Hungern, hungrig ſeyn, Hunger leiden, to hunger; es hungert mich, I am hungry.

Hungersnoth, f. Famine; Hunger ſterben, to ſtarve with Hunger, pine away, be famiſhed &c.

Hungerig oder hungrig, hungry; heißhungrig, ſharp let, pinched with Hunger, extreamly, deadly hungry or eager, *adv.* hungrily.

Hünlein, Hüngen, n. a Pullet; ein junges, a Chicken.

Hüpfen, to jump, hop, leap, ſkip, friſk, trip; das Hüpfen, the Jumping &c.

Hüpſch, ſ. hübſch.

Hure, a Whore, Harlot, Proſtitute, Strumpet, Crack, Wench, Cucquean, Trull, Doxy, Cockatrice; eine Land-Schand-Allermannshure, ſ. Jedermannshure,; Huren zuführen, to play the Pimp or Pandler; Huren halten, to keep a Bordel or Whores; eine Hure abgeben, to drap, play the Whore; zur Hure werden, to become deflowr'd or debauched; zur Hure machen, to deflowr or debauch a Maid; Huren und Buben, Rogues and Wenches.

Hürchen, n. a little or young Whore.

Hürde, f. a Hurdle, Hord, Pen, Fold, Grate, ſ. Schaafhürde, Pferch, Flechte.

Huren, Hurerey treiben, to whore, commit Whoredom; er huret, he whores or wenches, goes a Whoring or Wenching; ſie huret, ſhe plays the Whore, Drab or Harlot.

Hurenaugen, whoriſh-Eyes; Hurenbalk oder Sack, a Baggage, ſ. Schleppſack; Hurenblick, m. a whoriſh Look; Hurengeſind, ſ. Hurenpack; Hurenhändel, whoriſh or amorous Intrigues; Hurenhengſt, a Whore-Maſter, Whore's Stallion; Hurenjäger, a Hunter of Bawdy Houſes, a Wencher, Leacher Fornicator, Ruffian, he that hunts and runs after Wenches and Whores; Hurenkind, n. Hurenſohn, a Whore-Son; Hurenlied, n. a Bawdy-Song; Hurenneſt, n. a Whore-Neſt; Hurenpack, n. Whore-Pack, Harlotry; Hurenſchmuck, m. a whoriſh Attire; Hurenſtirn, a brazen (impudent, ſhameleſs) Face, Hurenwinkel, m. a dark Room to whore in; Hurenwirth, ſ. Kuppler; Hurer, ſ. Hurenjäger.

Hurerey, f. Whoredom, Whoring, Wenching, Harlotry, Fornication, Leacherouſneſs; Hur- oder Hurenhaus, n. a Whore-Houſe, Brothel, Stews, Bawdy-Houſe; huriſch; whoriſh, *adv.* whoriſhly; Hurenteufel, m. the Spirit of Fornication.

Hürte, ſ. Hürde.

Hurtig, agile, active, ſpeedy, quick, nimble, expedite, pert, lively, airy, briſk, ſprightly; ſ. fertig, geſchwind, behend, ſchnell, munter, *adv.* quickly &c.

Hurtigkeit, f. Activity, Alacrity, Agility, Speedineſs, Swiftneſs, Pertneſs, Airineſs, Dexterity.

Hurtiglich, nimbly, cheerfully.

Huſſar, a Huſſar or Huſſart.

Huſche, ſ. *vulg.* a Box, Cuff or Blow on the Ear.

Huſten, m. a Cough; ein trockner, ein Schaafhuſten, a dry Cough; ein heftiger, a Chin-Cough, Cuquelucho, Church-Yard-Cough.

Huſten, to cough; Huſtküchlein, n. Trochiſks or Paſtils for the Cough.

Hut, m. 1) a Hat; Filzhut, ſ. Filz &c. ein hoher und ſpitziger, a ſugar-Loaf-Hat, high-crowned, picked Hat; mit einem breiten Rande, a broad-brimmed Hat; mit einem engen, narrow-brimmed; Bieberhut,

berhut, f. Castor, Bieber ꝛc. 2) Hut, f. Wache, Wacht, Heed, Guard, Watchfulness, Vigilancy, Attentiveness, Caution, Circumspection, Care, Carefulness, Wariness; seyd (steht) auf eurer Hut! be upon your Guard! have a Care! take Heed! be wary, watchful, circumspect! Hutband, n. Hutschnur, f. a Hat-Band; Hutbürste, f. a Dibble, Hat-Brush.

Hüten, 1) sich, to take Heed, beware, have a Care, be wary, heedful, careful, vigilant, watchful, attentive, circumspect, cautious; sich für eines Gesellschaft hüten, to shun a Man's Company; 2) das Vieh ꝛc. to tend or keep the Cattle; 3) das Bett, to tend your Bed; der Thür, to keep the Door.

Hüter, 1) a Guardian, Warden, Keeper; Thürhüter, s. Thür; 2) ein Hüter, Hutmacher, a Hatter.

Hutfutter, n. 1) das inwendige, the Caul or Lining of a Hat; 2) ein auswendiges zur Verwahrung, a Hat-or Cap-Case.

Hütlein, Hüttgen, n. a little Hat, a Cap; mit einem unter dem Hütlein spielen, to have underhand Dealings with one.

Hutmacher, a Hatter; Hutstaffirer, a Haberdasher, s. Baretkrämer; Hutstock oder Form, a Hatter's Block; Hutrand, m. Hutstülpe, f. the Brim of a Hat; Hut Zucker, m. Loaf-Sugar.

Hütsche, f. a low Wooden Stool or Seat.

Hutschen, (fortz) to rush along, to move or stir a Crawling or a Creeping, s. rutschen.

Hütte, f. a Hut, Cottage, Cote, Lodge, Booth, Cabin (in a Ship); eine leimene, a Clay-Cottage, a Wattled-House; die Hütte des Stifts, the Tabernacle, Tent of Congregation; Schmelzhütte, Glashütte, s. Schmelz, Glas ꝛc.

Hüttenrauch, s. Arsenic.

Hüttenschreiber, a Controller of the Casting-Houses in Mines.

Hüttlein, Hüttgen, n. a little Hut, Cote or Lodge, Cottage, Tent or Shelter.

Hutzel, f. a dried Apple.

Huy! away! up! up! hy thee! hie thee! im Huy! before you can say why! zu huy! too quick or hasty.

Hyacinth, m. 1) the Hyacinth (a precious Stone); 2) Hyacinthe, (Märzenblume) a Hyacint or Jacint; Hyacinthen, Crow-Toes, Purple Lilies.

Hypothek, f. a Mortgage, Pawn, s. Unterpfand.

Hypothese, f. an Hypothesis or Supposition.

J.

Ja, 1) yes, ay, I; ja, ja, nein, nein, yea, yea, nay, nay; sprecht ja oder nein, say yea or nay; ja freylich! ay, ay, yes sure, yes forsooth, yes truly, yea marry; 2) ja auch, ja noch, yea; ja, sollte Gott gesagt haben, yea, hath God said; ja, was noch mehr ist, nay, what is more, yea and what's more; zum Tod, ja zum Tode am Creutz, unto Death, even the Death of Cross; ja, so gar, daß ꝛc. in so much that &c. wenns ja seyn soll, if needs, by all Means, absolutely it shall be so; sagt es ja bey leibe keinem Menschen, do not tell it to any Body living; thut es doch ja nicht, be sure not to do it; ich bin je euer Vater, you know I am your Father; 3) das Ja, s. Jawort.

Jach, jähe, jählich, jähling, precipitant, precipitous; jächzornig, horheaded, hasty, impetuous, stomachous, cholerick, fiery, furious, soon transported with Anger, growing soon hot, flying immediately out into a Passion; ein jäher Ort, a Precipice, steep, high, dangerous Place; ein jählinger Tod, a sudden Death; er thats in einem jähen Sinn, he did it in Hurry, *adv.* precipitantly, precipitously, hastily &c.

Jächheit, f. Precipitation, Hurry, Rashness, Testiness.

Jacht, f. (Schiff) a Yacht or Yaught, a Hoy, Brigandine, (swift-sailing Vessel).

Jacke, f. a Woman's Jacket, Jerkin, Jump, Jupon or Coat.

Jacob, James.

Jacobinen, the Jacobines (Dominican-Friers).

Jacobiten, the Jacobits.

Jacobsäpfel, (weiße Tartuffeln) Battatas or Potatoes; Jacobsbirnen, Hastings, forward or early Pears; Jacobsblume, f. Jacobskraut, n. S. James-Wort; Jacobsstab, m. (am Himmel) the Jacob's Staff.

Jagbar, huntable, chaseable; ein jagbarer Hirsch, a huntable Deer, compleat Buck, Hart or Stag.

Jagen, to chase or hunt, be hunting or coursing; nachjagen, to hunt after; dem Feind, to beat, chase, pursue the Enemy; fortjagen, to drive or turn one out; aus dem Lande, to exile or banish one; Furcht einjagen, to put into Fright; in Harnisch jagen, to exasperate, teaze, enrage one; mit einem Pferd jagen, to gallop, ride a Gallop; durch die Gurgel jagen, to devour and swallow &c. einen Dolch durch den Leib jagen, to run one thro' with a Dagger; die Gänse aus dem Haber, to drive the Geese out of the Oats; einen aus der Haut, to teaze one, make him uneasy and lose Patience.

Jäger, a Hunter, Hunts-Man, Chaſer; zu Pferd, a Pricker; Jägerburſche, Hunts-Men; Jägerey, f. Venery, Chaſe, Hunting; Jägergeſchrey, n. the Whooping, Looing, Halloing of Huntsmen; Jägerhaus, n. Jägerhof, m. the Huntsmen's-Lodgings, the Hunters-Shelter; Jägerhorn, n. a Hunter's-Horn; Jägerhut, m. a Montero, Monteer-Cap, Jägergrkleid, n. a green Garment; Jägermeiſter, the Maſter of the Huntsmen, the Game-Keeper, Ranger; Jägerrecht, n. the Huntsmen's Fees (the Humbles or Numbles of a Deer) Jägerſchirm, m. a Huntsman's Lurking Hole; Jägerſpieß, m. a Boar-Spear or Javelin; Jägerſprache, f. the Hunting-Language, ſ. weidmänniſch; Jägerzeug, n. the Toils made for Hunting.

Jagt, f. a Chaſe, Hunting, Venery; auf die Jagt gehen, to go a Hunting, Chaſing, Courſing; mit Falken, to go a Hawking; was auf der Jagt gefangen wird, the Game, Veniſon; die Luſt der Jagt, the Sport, Diverſion of Hunting; Jagthund, m. a Hunting-Dog, Grey-Hound; Jagtrecht, n. the Right or Priviledge to hunt; Jagtzeug, n. the Furniture, Clothes and other Toils made for Hunting.

Jaherr, (ein) a Complyer.

Jähe, ſteep, very much upon the Slant, precipitous, ſ. ſteil; jählings, on a ſudden, unlooked for, precipitantly, ſ. jäch.

Jahr, n. the Year, twelve Months; das vergangene, laſt Year, the Year paſt; das künftige, the inſtant new Year; in einem Jahr, innerhalb Jahresfriſt, within the Space of Year; es iſt nun ein Jahr, now twelve Months ago, by this Time twelve Months; ein ganzes Jahr, a twelve Months, a whole Year; es iſt ſchon ein Jahr und Tag, above a Year ago; alle Jahre, every Year, yearly; durchs ganze Jahr, throughout all the Year; ziemlich bey Jahren, bejahrt, of great Age, far gone in Years, ſtricken in Years, pretty old; undenkliche Jahre, Time out of Mind; noch vor Jahr und Tag, longer than a Year hence; ganzer zwanzig Jahre, twenty Years along; er hat alle Jahr 1000 Pfund Sterling Einkommens, he is worth thouſand Pounds per Annum; Jubeljahr, ſ. Jubel ꝛc.

Jahrbücher, Annals, Chronicles, Regiſters, Records; Jahrgang, m. an annual Courſe of Preaching; Jahrgewächs, n. der Jahrwuchs, the Crop; Jahrhundert, n. a Century or Age.

Jährig, a Year old, twelve Months, a Year.

Jährigen, (ein) geht bald dahin, twelve Months is no long Time.

Jährlich, annual, anniverſary, yearly; jährliches Einkommen, an Annuity, annual or yearly Revenue; jährlich dreymal, thrice annually or every Year.

Jährling, m. a Yearling (Lamb or Calf a Year's old).

Jahrlohn, m. the annual Wages or Salary; Jahrmarkt, the Mart or Fair; Jahresfriſt, f. the Space, Interval or Reſpit of a twelve Months; Jahreszeit, f. the Seaſon; Jahrstag, ſ. Geburtstag; Jahrwechſel, m. the Viciſſitude or Change of Seaſons; Jahrwuchs, m. the Crop, Production of a Year; Jahrzahl, f. the Date of a Year.

Jalappa, f. Jallap (a Drug).

Jammer, m. Pity, Pitifulneſs, Calamity, Miſery, Grief, Diſaſter, Heart-Breaking, Wretchedneſs; es iſt ein Jammer anzuſehen, it moves to Compaſſion; in Jammer und Noth ſeyn, to ſuffer great Diſtreſs, Streight or Adverſity; Jammergeſchrey, n. a lamentable Cry or Voice; Jammerleben, n. a miſerable Life.

Jämmerlich, pityable, pitiful, miſerable, lamentable, ſad, ſorry, deplorable, wretched, unfortunate, calamitous &c. *adv.* pitifully, miſerably &c.

Jammern, to mourn, wail, howl, cry, complain, lament, whine, whimper; es jammert mich, it moves me to Pity, I pity it, take Pity of it; es jammert mich im Herzen, my Bowels yearn; ſein Zuſtand jammert mich, I commiſerate, deplore his Condition.

Jammerſtand, m. a ſad, miſerable, pityable, diſtreſſed Condition or State; Jammerthal, n. a Valley of Miſery.

Jammervoll, pitiful, diſtreſsful, calamitous, hard, ſad, dangerous troubleſom.

Janitſchar, a Janizar.

Jaſmin, oder Jeſmin, m. Jaſmin or Jeſſemin; Jeſminöl, n. a Jaſmin-Oil.

Jaſpis, m. a Jaſper, the Jaſper-Stone.

Jäten, to weed; Jäter, a Weeder; Jäthaue, f. a Grubbing-Ax; jätkräutig, (das ausgejätete) Weedings; das Jäten, die Jätung, the Weeding.

Jauchzen, to ſhout, rejoice, exule, triumph, cry Huzza with Clapping your Hands; das Jauchzen, the Exultancy, Exultation, Shouting &c. ſ. Frohlocken.

Jawort, (das) the Conſent, Promiſe, Agree-

Agreeing; das Jawort von sich geben, to give your Consent to.

Ibisch, a Sort of Mallows.

Ich, I; ich selbst, I my self, my self, my own self; wer da? who's there? ich bins, 't is I.

Idiot, an Idiot.

Je, ever; niemand hat Gott je gesehen, no Man has seen God at any Time; je und je, ever, ever and ever, s. allzeit; das ist je (ja) gewißlich wahr, indeed it is a faithful Thing; je einer um den andern, by Turns; je ein Jahr ums andere, every other Year; je zuweilen, sometimes; je länger, je lieber, the longer I have her, the more I love her; je eher, je besser, the sooner the better; je mehr und mehr, the more and more; je mehr man eilt, je weniger kommt man weiter, the more Haste, the worse Speed; je öfter man eine Sache wiederholt, desto bekannter wird sie einem, by reiterated Repeating one gets the better and greater Familiarity with a Thing.

Je, nu, nun! well! well!

Jedennoch, yet, however, s. jedoch.

Jeder, (ein) e, es, every one; ein jeder, each one; jeder Mensch, every Man; alle und jede, all and every one; an jedem Ort, every where, in every Place; jeder von beyden Theilen, either of the Parties; auf jeder Seite eins, one on either Side, or every Side.

Jedermann, any Body, every one, all Men, all the World; jedermann, nur ich nicht, any Body but I; Jedermannshure, a common Hackney, common Prostitute, Strumpet, Whore.

Jedermänniglich, every where unto all Men, unto all the World &c.

Jederzeit, always, at any Time, ever; zu jederzeit, (jedesmahl, allemahl) every Time, upon sundry Times.

Jedoch, however, howbeit, yet with all that, notwithstanding, nevertheless, s. dennoch.

Jedweder, e, es, each one, any one, any Body, whosoever.

Jeglicher, e, es, each, each one, every one, every Man, any; ein jeglicher guter Baum &c. every good Tree &c. ich esse alles, (jegliche Speise) I love (like) any Meat, am for any Meat.

Jelänger jelieber, n. 1) Wood-Bine, Honey-Suckle; 2) Ground-Pine; 3) Amara dulcis, the Morel-Plant, s. rother Nachtschatten.

Jemahls, jemalen, ever, at any Time; niemand hat Gott jemahls gesehen, never any Body did see God, no Man has seen God at any Time.

Jemand, some Body, any Man, any one, one.

Jener, e, es, that, yon, that other; jener Herr dort, that Gentleman yonder; jene Herren drüben, those Gentlemen beyond; dieses ist besser als jenes, this is better than that other; diese sind grosser als jene, these are greater than the other ones; jener fromm, dieser gottlos, the first a pious, the other a wicked one; an jener Seite, on yon-Side, on the other (further) Side, s. jenseit; bald dieses, bald jenes, then this, then that; daß dich dieser und jener! Dewce take you! wie jener sagte, as was said by one, as once some did say; von jenem Orte her, from yonder Place to this; jene mögen sehen, wie sie zurechte kommen, those may shift for themselves; in jenem Leben, in jener Welt, in the other World, in the Life to come; an jenem Tage, on Doom's Day, in the Day of Judgment, at the instant great Day of Judgment.

Jenige, s. derjenige.

Jenner, m. January.

Jenseit, beyond, on yon Side, on the other (further) Side; jenseit des Meers, beyond Sea.

Jescht, Yest, s. Gescht.

Jesuit, Jesuiter, a Jesuit.

Jesuiterstreiche, Jesuitical Tricks; Jesuitisch, jesuitical, jesuitically

Jesus, Jesus; im Namen Jesu, in the Name of Jesus; das Jesuskindlein, the Child Jesus.

Jesussirach, Ecclesiasticus, (a Book in the O. T. composed by Jesus the Son of Sirach).

Jetzig, of this Time or Age.

Jetzige, (der, die, das) the now, present, modern; der jetzige König, the now King; die jetzige Mode, the present Fashion, the Mode now in Vogue; jetziger Zeit, now-a-Days, in our Time or Age.

Jetzt, jetzo, jetzund, jetzunder, itzt, vorizo, now, anon, by this Time, at present, presently; gleich jetzt, even or just now; itzt alsbald, by and by, immediately; jetzt und allezeit, ever and anon; nur jetzt erst, but just now; von jetzt an, henceforth, from this Time forward; jetzt oder nimmermehr, either now or never.

Jezuweilen, sometimes, now and then.

Igel, m. an Urchin; Blutigel, s. Blut &c.

Ihm, to him; gebt es ihm, give it

him; ihm sollt ihr es geben, you shall give it to him; von ihm, of or from him; ihm selbst, to himself; ihm (dem Dinge) to it; ich weiß ihm nicht zu helfen oder zu rathen, I know not how to help it; ihm, mein Herr, Sir to you.

Ihn, him; ich kenne ihn, und liebe ihn, I know him and love him.

Ihnen, to them.

Ihr, 1) ye or you; 2) to her; ihr selber, to her own self; 3) ihr Mann, her Husband; das Kind ist ihr, the Child is hers; sie liebet ihre Kinder, she loves her Children; ihr, their; ihr (der Kinder) Erbe, their Inheritance; Eltern lieben ihre Kinder, Parents love their Children.

Ihrenthalben oder halber, ihrentwegen, 1) for her Sake; 2) for their Sake.

Ihrer, 1) of her; erbarmet euch ihrer, (der Frau) take Pity of or on her; wer ein Weib ansiehet ihrer zu begehren, whosoever looks on a Woman to lust after her; 2) of them; ihrer sind viele, there is a great many of them, they are many of them; erbarmet euch ihrer, (der Männer, Weiber ꝛc.) take Compassion of (on or about) them.

Ihrige, (der, die, das) 1) hers; 2) theirs, what belongs to them; die Ihrigen, her Folks, her Kinsmen, her Domesticks; sie hat (haben) das Ihrige gethan, she has (they have) done, what she (they) could do.

Ihrzen, (einen) ihn ihr heißen, to call one you.

Iischen, to foam or froth, s. Iescht oder Gescht.

Ilme, s. Ulme.

Illuminiren, to colour; illuminirte Landcharten, limned or coloured Maps.

Iltis, Ilts, oder Illing, m. a Ferret, Pole-Cat.

Im, in dem, in the; im Anfang, in the Beginning; im Himmel, in Heaven.

Imber, s. Ingber, oder Ingwer.

Immatriculiren, to matriculate, register or enter.

Imme, a Bee, s. Biene.

Immer, ever, always, continually, perpetually; noch immer, still; immer und ewig, eternally, for ever and ever, World without End; wie reich, groß, gelehrt oder hoch er auch immer seyn mag, as rich, great, learned or high as ever he be, be he never so rich &c. er wird immer schlimmer, he grows worse and worse; so bald ihr nur immer könnet, as soop as ever you can! immer weiter! further! go on! immer brennend Feuer, (ein) an everburning (perpetual) Fire; immerdar, immerfort, immerzu, s. immer, stets, allzeit; Immergrün, n. the-Sempervive, Evergreen, Sen-green, House-Leek; immerhin, was nicht bleiben will, away with what will not abide with you; wer böse ist, der sey immerhin böse, he that is impious, let him be impious still; ihr mögt immer lachen, you may laugh as long as you please, laugh till you have enough of it; immermehr, never so much; wie viel es auch immermehr seyn mag, let it be never so much; was mag es doch immer seyn? what so ever may this signify? wie wirds doch immermehr gehen? what will at length become of it? immerwährend, everlasting, continual, s. unaufhörlich; immerzu, s. immer; nur immer zu! geht nur immer fort! do but go on! briskly! further!

Immittelst, mean While, in the mean Time or Season, s. indessen, mittlerweile.

Impfen, to imp, graff or graft, s. pfropfen, belzen; in die Rinde, to ingraft to the Bark by a Scutcheon; in den Spalt, into a Slit.

Impfer, a Grafter.

Impfreiß oder Zweig, m. the Graft, Cyon.

Impfung, f. Grafting.

Importanz, s. Wichtigkeit.

In, in; 1) in oder an einem Ort, in a Place, within it, at a Place; 2) in einen Ort hinein, into a Place, to a Place.

Inbegriff, s. Inhalt.

Inbrünstig, ardent, fervent; inbrünstiglich, ardently; Inbrünstigkeit, f. Ardency, Fervency.

Indem, 1) während der Zeit, whilst, while, during that Time, s. indessen; 2) für da, wann, when; 3) wirds mit dem Participio gegeben, doing this he &c. indem er dieses that, so ꝛc.

Indessen, while, the while, between whiles &c. s. mittlerweile.

Indianer, (die) the Indians.

Indianisch, of the Indies.

Indianischer Hahn, s. Calecutischer Hahn.

Indien, the Indies; Ost- und Westindien, East and West-India.

Indigo, m. eine blaue Farbe, Indico or Indigo.

Ineinander, into one another, confusedly; ineinander geflochten, matted; ineinander gefüget, joined into one another; in einander gehen, (als zwey Gemächer) to open one into the other; ineinander laufen, to crowd together; ineinander schlagen, (die

(die Arme) to croſs your Arms; ineinander wirren, to intangle; ineinander geworrene Händel, intricate, inextricable Matters, hard to be diſintangled.

Infanterie, ſ. Infantry, Foot-Soldiery, ſ. Fußvolk.

Infantinn, the Infanta in Spain and Portugal.

Inful, f. Mitre, Biſhop's-Hood, ſ. Biſchofshut.

Ingber, Ginger.

Ingebohrner, (ein) a Native.

Ingedenk, (eines) ſ. eingedenk.

Ingenieur, an Engineer.

Ingemein, ſ. insgemein.

Ingeſamt, ſ. insgeſamt.

Ingeweid, ſ. Eingeweid.

Ingleichen, likewiſe, in like-Manner, alſo, even ſo, thus, ſ. desgleichen.

Ingrün, n. the Plant Periwinkle, ſ. Singrün.

Ingwer, Ginger.

Inhaben, to poſſeſs, be Maſter of, ſ. beſitzen.

Inhaber, the Poſſeſſor, ſ. Beſitzer.

Inhalt, m. the Contents, Tenor, Purport, Senſe, Subſtance or Meaning of a Writ.

Inhalten, ſ. einhalten, unterlaſſen; in ſich halten, to contain, comprehend, include.

Injurienklage, f. an Action of Treſpaſs.

Inlage, (der inliegende Brief) the incloſed.

Inländer, a native of a Country.

Inländiſcher Wein, Wine of the Growth or Production of your Country; inländiſche Waaren, Inland Commodities.

Inliegendes (Schreiben) the incloſed.

Innen, within; von innen, from within; von innen und außen, within and without; mitten innen, in the Midſt.

Innen behalten, (eine Schuld) to hedge in, (a Debt) pay your ſelf.

Innen bleiben, to ſtay within.

Innen haben, ſ. beſitzen.

Innen halten, (ſich) to ſtay at home, keep your Chamber; innen liegen, (im Wochen) to lye in, be in the Straw; innen ſitzen, to be impriſoned; innen ſtehen, (als die Wage) to ſtand poiſed; inſtehende Woche, Monat ꝛc. the Week, Month that now ſhall begin; innen werden, (etwas oder deſſen) to be aware of, perceive, take Notice of.

Innenwarts, withinward.

Innere, (der, die, das) the inner or interior, the more inward, that which is within; das innere Gemach, the inner-Room; das innere eines Dinges, the Inſide.

Innerhalb (des Hauſes) within the Houſe; innerhalb ſechs Monathen, within the Space of ſix Months.

Innerlich, inward, internal, inner, intrinſick, intrinſical; innerlicher Krieg, an inteſtine or civil War; innerliches Anliegen, an inward, ſecret, private, domeſtick Grief; innerlich Gebeth, a mental Prayer; ſich innerlich grämen, to fret inwardly; innerlich bethen, to pray mentally.

Innerſt, inmoſt; der, die, das Innerſte, the inmoſt, innermoſt, moſt inward.

Innig, inniglich, intimate, internal, intrinſick, hearty; inniglich lieben, to love intimately, cordially; innerlich bewegt, intrinſically moved.

Innung, f. Guild, Society of Tradesmen, ſ. Zunft, Brüderſchaft.

Inquiriren, to enquire into.

Ins, in das, in the; ins Waſſer hineinrennen, to run into the Water.

Inſel, an Iſle, Iſland, ſ. Eyland.

Insgemein, in general, generally, commonly, ordinarily, moſt Times.

Insgeſamt, jointly together, all together, in general, generally.

Inſiegel, n. a Seal, ſ. Siegel.

Inſinuiren, (ſich) to inſinuate.

Inſonderheit, eſpecially, particularly; inſonders werther Freund, Dearest Friend.

Inſtändige Bitte, (eine) an inſtant, eager, earneſt Petition or Suit; inſtändig, oder inſtändiglich bitten, to pray inſtantly.

Inſtehend Gewicht, an Equilibre, poiſed Ballance.

Inſtruction, ſ. Inſtruction.

Inſtruiren, to inſtruct, ſ. unterrichten.

Inſtrument, n. an Inſtrument, ſ. Werkzeug; ein muſicaliſches, a muſical Inſtrument.

Inſul, f. ſ. Inſel.

Intereſſe, n. Intereſt, ſ. Nutz, Zinſ; Geld auf Intereſſe geben, to let, lend or put out Money at Intereſt, to Uſe or upon Uſe, to truſt it one on Uſury; auf Intereſſe nehmen, to borrow or take Money on Uſe or Uſury.

Intereßiren, (ſich) to intereſt or concern yourſelf in ſomething; intereßirt (mit darinnen begriffen) ſeyn, to be alſo concerned in; intereßirt (eigennützig ſeyn), to be covetous.

Invalide Soldaten, Invalids, diſabled Soldiers.

Inventarium, n. an Inventory, a Liſt of broken or dead Men's Goods and Effects.

Inventiren, 1) etwas, ſ. erfinden; 2) ein Inventarium machen, to inventory, make an Inventory.

Inveſtiren, (einen ins Amt) to inveſt or inſtall one, ſ. einweihen, einführen.

Inveſtitur, the Inveſture.

Inwärts, inwards, withinward, ſ. einwärts.

Inwendig, ſ. innerlich.

Inwohner, an Inhabitant, Abider, Dweller, ſ. Einwohner.

Joch, n. the Yoak or Yoke, an Ox-Bow; unter das Joch bringen, to ſubjugate, ſubdue, ſubject, bring under Subjection; das Joch abſchütteln, von ſich werfen, to ſhake off the Yoke; ein Joch Ochſen, a Yoke, Pair or Couple of Oxes; das eheliche Joch, the Yoke of Matrimony; Joch an einer Brücke von Stein oder Holz, an Arch, ſ. Bogen; Jochochſen, Oxen uſed to draw the Yoke; Jochriemen, the Yoke-Strings.

Johann, John; Johanna, Joan or Jane; Johannchen, Jack; Johannisäpfel, John-Apples, Summer-Apples, Honey-Apples; Johannisbeeren, Garden-Currants; Johannisbeerſtrauch, m. the Garden-Currant-Tree; Johannisblume, ſ. Maßlieben; Johannisbrodt, n. Saint John's Bread; Johanniskraut, the Herb Hypericon, St. John's Wort or Graſs; Johannistag, Mid-Summer-Day, St. John's-Day; Johanniswürmgen, n. the Glow-Worm.

Journal, n. a Journal; Journaliſt, a Journaliſt.

Irden, earthen, made of Earth; irden Geſchirr, earthen-Ware.

Irdiſch, earthy, earthly, terreſtrial, temporal, periſhable; irdiſch geſinnet, earthly minded.

Irgend, irgends, irgendswo, ſomewhere, in ſome Place or other; irgends, wo es auch immer ſey, any where ever; 1) irgend, etwa vielleicht, perhaps, per Adventure; 2) irgend, etwa, ohngefähr, about; irgend einer, e, es, ſome-Body, ſome Thing; 3) wer es auch immer ſey, any Body; irgend woher, from ſome Place; irgend wohin, ſome whither or to ſome Place; irgend wohin aus, out of ſome Place; irgend wo hinein, into ſome Place; irgend womit, with ſome Thing; irgend worinn, ſome wherein.

Iris, blaue Schwertel, Iris, Flag, Glader.

Irland, n. Ireland; Irländiſch, Iriſh; Irländer, an Iriſh Man.

Irre, ſ. Erring; in der Irre ſeyn, to be erring or out of your Way.

Irre gehen, to go aſtray, miſs your Way; irre ſeyn, to be out, perplex'd, got out of the Way, be in the wrong Box, in an Error; irre werden, to fall out, get out of the Way; irre im Kopfe, out of your Wit; irre machen, to ſet one wrong, perplex, confound him.

Irren, to err, be out, wrong, out of the Way, to miſtake, be or lye under a Miſtake, be miſtaken; gröblich irren, to be grievouſly out, greatly miſtaken; ihr irret euch gar ſehr, you take the wrong Sow by the Ear, you are in the wrong Box, you are miſtaken very much.

Irrender Ritter, a Knight-Errant.

Irrgarten, m. a Labyrinth; Irrgeiſt, m. an erroneous or ſeducing Spirit; irrig, erroneous, falſe, ſeducing; irrig lehren, to teach erroneouſly &c. Irrlicht, ſ. Irrwiſch; Irrſal, m. an Errour, Labyrinth, Maze, Perplexity, ſ. Irrthum; Irrſtern, m. a Planet, Wandering-Star;

Irrthum, m. an Errour, Miſtake; Irrung, f. Erring, Miſtake, Fault; Irrwahn, m. an erroneous Imagination; Irrweg, m. an erratick or wrong Way; Irrwiſch, m. a Hag, Will with a Wiſp, Jack with a Lantern, Ignis fatuus, Corpo ſanto, Saint Helmo.

Iſabell (Farbe) Iſabella, the Iſabella-Colour.

Iſland, n. Iceland.

Iſop, m. Hyſſop.

Iſt, (er, ſie, es,) he, ſhe, it is; iſt geweſen, has been, ſ. ſeyn.

Italien, n. Italy, ſ. Welſchland; Italiäner, an Italian; italiäniſch, Italian, Italic.

Jubehl, ſ. Juwehl.

Jubelfeſt, n. a Feaſt of Jubilee, a Jubilee.

Jubelgeſchrey, n. a Cry of Jubilee, a Huzza; Jubeljahr, n. the Year of Jubilee.

Jubelirer, ſ. Juwelirer.

Jubiliren, to jubilate, ſ. jauchzen, frohlocken.

Juch! juchhe! heiſa! huzza!

Juchart, m. an Acre of Plough-Land.

Juchten, m. a Juff, a Ruſſia-Hide.

Juchtenleder, n. Juffs-Leather.

Juchzen, to huzza, cry huzza.

Jucken oder jücken, to itch or fret; es jucket mich der Rücken, my Back itches; den Ort jucken, der einen jucket, to ſcratch, rub or claw that Place which itches you, ſ. kratzen, reiben; das Jucken, the Itch or Itching, Fretting; ein beißendes, als wenn Ameiſen liefen, a Pricking like

like the Stinging of Ants; juckend, itching.

Jud, Jüde, a Jew; Judengenosse, a Proselyte among the Jews; Judenkirschen, Winter-Cherries, Night-Shade-Berries, Alkekengi, s. Boborellen; Judenleim, m. Bitumen; Judenschaft, the whole Jewish Nation or a Place; Judenschule, f. a Synagogue; Judenspieß, excessive Usury; mit dem Judenspieß laufen, to be a great Usurer like a Jew; Judenstein, m. a precious Stone like an Olive-Stone; Judenzen, to judaize; Judenthum, n. Judaism, the Jewish Religion; Judenwucher, Judenzinß, unlawful Usury; s. Schacherey; jüdinn, a Jewess; jüdisch, jewish, judaik; Judenweib, n. a Woman-Jew, jewish Woman.

Jugend, f. 1) Youth, the tender Age, Juvenility; 2) das junge Volk, the Youth or young People; die blühende Jugend, Jugendblüthe, the Flower or Prime of Man's Age; Jugendhitze, the Fire or Mettle of Youth, the juvenile Heat.

Julep, m. a Julep.

Jülich, Jülicher Land, Julick.

Junker, an Esquire or Gentleman, a Country-Squire, s. Landjunker, junkeriren, to play the Gentleman; Junkerlein, n. Junkergen, a Younker or Younkster; junkerlich, Gentleman-like; Junkernstand, m. the Gentry, Patriciate.

Jung, young; jung und frisch, young and brisk; ein junger Lecker, Rotzloffel, Gelbschnabel, Milchbart, Schmutzhahn, Guck in die Welt, a Novice, that does but begin the World, a Springal, Stripling, Fop-Doddle, Down-Beard; junge Eheleute, new-married-People; ein junges Rind, a Bullock; junger Hahn, a Cockrel; junges Hühngen, Lämmgen, Gänßgen, a little Chicken, Lambkin, Gosling; Hündgen, a Whelp, Puppy; Kätzgen, Kitten or Kittling; junge Ziegen, Kids; ein junger Bär, Fuchs ꝛc. a Cub; Aal, Fasan ꝛc. a Powt; was Junges, ein Junges, a young one.

Junge, Jungen, young ones; Junge bekommen, werfen, schütten, gebähren, haben, to fawn, get or bring young ones; eine Hündinn, so Junge trägt, a lined Bitch, big with Young, bearing Young; so Junge geworfen, a Bitch that has whelped or puppied; ein Schaf, so Junge bekommen, oder gelämmert, an Ew, that has eaned or yeaned; eine Katze, so Junge geschüttet, a Cat, that has kittled or kittened.

Junge, (der) a Boy; ein kleiner, a Lad, Stripling, Springal, young Lad, little Boy, very Youth; Hundejunge, a very Drudge; Küchenjunge, s. Küchen ꝛc.

Jungenhaft, boyish, childish, youthful, *adv.* boyishly &c.

Jungenjahre, (die) Prenticeship, s. Lehrjahre.

Jünger, younger; er ist jünger, als sie, he is younger than she; ein jüngerer Bruder, a Puny, younger Brother; der ältere und jüngere (Vater und Sohn) senior and junior, the elder and the younger.

Jünger, (der) a Disciple, Pupil, Learner, Scholar, Auditor.

Jungfer, a Maid or Maiden; eine hübsche, ansehnliche, a handsom Lady, pretty Maid, fine or tearing Lass, s. Jungfrau; Jungfergarn der im Herbst fliegende Sommer, s. Sommer; eine Gassenjungfer, a Rump, Rig, Street-Walker, s. Gassenhure; eine Edel- Staatsjungfer, s. Edel, Staats ꝛc. Jungfer N. hats gesagt, Mistress N. has told it; Jüngfergen, Jungferlein, d. a Maiden, callow-Maid, Miss, young Lass or Lady; jüngferlich, Virginlike, s. erbar, verschämt.

Jungferhblümlein oder Häutgen, (das) the Hymen; das J. B. abbrechen, to deflower or debauch a Virgin, take away her Maidenhead; Jungferhonig, n. Virgin-Hony; Jungferhündgen, n. a Lady's-Puppy; Jungferkindgen, n. a Bastard-Child; Jungferknechtgen, a Smell, Smock, Fop, s. Buhler; Jungferöl, n. Virgin-Oil; Jungferpergament, n. Virgin-Parchment; Jungfernraub, (Entführung, Schändung) a Rape, Ravishing or Ravishment; Jungferwachs, n. Virgin Wax.

Jungferschaft, f. the Maiden-head, Virginity, (virginal Purity, Chastity and Integrity).

Jungfrau, a Maid, Virgin, a pure or chaste Person, that was never married; eine züchtige, keusche, reine, unberührte, unbefleckte, a chaste, whole, pure, untouched, unpoluted, undefiled Virgin; die heil. Jungfrau, the Holy Virgin, (the Virgin *Mary*); eine mannbare, a marriageable Virgin; eine alte, a stale Maid, past Marrying.

Jungfräulich, virginal, maidenly, virginlike; *adv.* virginally &c.

Jungfrauschaft, s. Jungferschaft.

Jungfrauenschänder, a Debaucher of Virgins.

Jungfrauenstand, m. the state of Virginity.

Junggesell, a Batchelour or Bachelor, a young Man not yet married.

Jüng-

Jüngling, m. a Youth, Lad, young Man, Youngling, Youngster; ein stolzer, eitelgesinnter, a Beau, Spark, Gallant; Jünglingsjahre, the Adolescency, Youth, young Age (from 14 to 25 Years).

Jüngst, s. jüngsthin, neulich.

Jüngste, (der, die, das) the Youngest; mein jüngstes (Schreiben) war, my last was; das jüngste Gericht, der jüngste Tag, Doom's Day, the last great Day of Judgment.

Jüngstin, oder jüngstens, lately, of late, last Time, not long since or ago, newly.

Jüngstverwichen (Jahr) last Year.

Juppe, f. (Weiberjacke) a Jupo, Jump, Jacket.

Jurist, a Lawyer, Counsellor, Pleader, Proctor, Attorney; s. Rechtsgelerter.

Juristerey, f. Lawyery, s. Rechtsgelahrheit.

Juristenstreiche, Lawyers-Tricks, the Querks and Quillets of the Law.

Juristische Händel oder Practicken, Juridical Practices, Shifts, Fetches, Pretences &c.

Just, 1) seyn, gerecht seyn, to be just; 2) gerade auf die bestimmte Zeit kommen, to come just at the Time appointed; ein Rock der just schließet, a justacor, close Coat.

Justiz, f. Justice, Equity, s. Gerechtigkeit; Justitienrath, a Justice or Justicer.

Juwehl, n. a Jewel, s. Kleinod.

Juwehlirer, a Jeweller.

K.

Kaal, s. kahl.

Kaan, m. Keam or Mouldiness of Wine.

Kaanicht, keamy, mouldy, dreggy,

Kaap, f. a Cape, Beach, s. Vorgebürge.

Kaaper, Kaaperey, s. Kaper oder Caper.

Kabbelau, m. (Art großer Schellfische) Chevin, fresh Cod.

Kabbis, Cabbage, s. Kopfkohl; Kabbirabi, Kohlrabi, the Rape Cole-Wort.

Kabeltau, n. (das große Ankerseil) the Cable.

Kabüse, f. the Cook-Room in a Ship.

Kachel, f. a square-Piece of Potters-Work for Composing an earthen Furnace or Stove.

Kachelofen, m. a Furnace of earthen or Potter's-Work.

Kackehäusgen, n. the Bog-House, necessary House.

Kackenestgen, n. a youngest Brother or Sister.

Kacken, to cack; in die Hosen, to cack or shite into your Breeches.

Kacken, (einer Krähe) n. the Cawing or Strutting of a Crow.

Kadiß, (Zeug) Cadis (a Kind of Serge).

Kadun, m. Coton, Calico, s. Catun.

Käfer, m. a Chafer, Scarabee, Bug, Beetle; Goldkäfer, Cantharides, s. spanische Fliegen.

Käferlein, n. a little Bug.

Käfig, Käficht, m. a Cage, s. Vogelbauer; einen gefangenen Vogel in Käfig thun, to cage a Bird you caught.

Kahl, bare, bald, callow; kahlköpficht, baldpated; kahl, abgetragen, beschabt, als Kleider, bald, thread-bare; ein kahler halber Thaler, a pitiful Matter of half a Crown; kahle, elende Ausflüchte, Entschuldigungen, poor, impertinent, witless Shifts; ein Haufen kahl Zeug, a great Deal of sorry, bad, paltry Stuff, dry, barren, jejune, flat, unsavory, absurd, nonsensical Talk; kahl, abgeschoren, close shaved; kahl, arm, entblößt, s. nackend, bloß.

Kahlheit, f. Baldness, Bareness, Callowness.

Kahlkopf, m. a bald-pated Man.

Kahn, m. (ein kleines Fahrzeug) a Wherry, Sculler, Wherry-Boat.

Kalb, n. a Calf; Kälber, Calves.

Kalben, to calve, bring forth a Calf.

Kälberbros oder Brößgen, the Sweet-Bread of Veal.

Kälberey, f. Waggery, Waggishness, Wantonness.

Kälberfüße, Calves-Feet.

Kälberhaft, waggish, wanton.

Kälbermarkt, m. the Calves-Market.

Kälbern, 1) vom Kalbe, of Veal; Kälberbraten, roast-Veal; 2) kälbern, ein Kalb bekommen, s. kalben; 3) kälbern, das Kälbgen austreiben, oder auslassen, to be wanton or full of Waggery; 4) kälbern, ein Kalb machen, s. speyen.

Kälberzahn, (an einer Säule) indented Work on a Pillar.

Kalbfell, n. a Calves-Skin; Kalbfleisch, n. Veal; Kalbfleischklößeraen, Dumplings, Clods of Veal, Kalbleder, n. Calves-Leather; Kälblein, Kälbaen, f. a young Calf; Kalbs- oder Kälbergekrös, n. a Calves Chaldron; Kalbs- oder Kälbergeschling, n. a Calves-Pluck or Harslet; Kalbskopf, a Calves-Head; Kalbsmagen, m. (die Labe) Rennet, the Maw of a Calf; Kalbsstoßgen, n. a Leg or Knuckle of Veal; Kalbsviertel, n. a Quarter of Veal.

Kalk, 1) ungelöschter, Lime, quick Lime; 2) gelöschter, slaked or killed Lime, Mortar; etwas zu Kalk brennen, to calcine or

or calcinate; Kalk anmachen, schlagen, to beat or plash the Mortar, mix the Sand and Lime together; eine Wand mit Kalk beweißen, to parget or plaster a Wall.

Kalkbrenner, a Lime-Killer.

Kalkigter Wein, tartarous Wine.

Kalkgrube, f. a Lime-Pit.

Kalkofen, m. a Lime-Kiln.

Kalkstein, m. the Lime-Stone.

Kaldaunen, Garbage, Tripes or Guts, f. Kutteln.

Kalekutischer Hahn, f. Calecutisch ꝛc.

Kalesse, oder Kalesche, (eine offene Kutsche) a Caleth, half a Coach.

Kali, the Herb Salt-Wort.

Kalmäuser, f. Calmäuser.

Kalotte, f. (lederne Mütze) a Calot, Leathern Cap.

Kalt, cold, frigid, algid; kalt seyn vor Frost, to chill with Cold; kalte Brand, m. Gangreen, Shingles, wild-Fire; kalte Küche, f. cold Meat; kalte Schale, f. Mulle, a Caudle; mir ist kalt, mich friert, I am cold, I chill with Cold.

Kaltaunen, Guts, f. Eingeweide, Kaldaunen.

Kalte, (das) kalte Fieber, a Cold Fit, Shivering, Feaver, Ague.

Kälte, (die) the Cold, Coldness, Frigidity, Algidity, Chillness; Winterkälte, Frost; erstarret vor Kälte, chill with Cold.

Kälten, to chill; dieser Trank kältet, this Drink chills me.

Kältlich, somewhat cold or chilly.

Kalte Seiche oder Pisse, the Strangury, Strangulion, (a Stoppage of Urine), f. Harnstrang.

Kaltschmid, a Brazler, f. Kupferschmied.

Kaltsinnig, cold, slack, remiss, loth, indifferent, unwilling, backward, *adv.* coldly, &c.

Kaltsinnigkeit, f. Coldness of Mind, Slackness, Indifferency, Indifferentness, Loathness, Backwardness &c.

Kameel, n. a Camel.

Kameelhaar, n. Camels-Hair; Kameelhären (Zeug, Camelot) Camlet; Kameelheu oder Stroh, the Squinant; Kameeltreiber, a Camel-Driver.

Kamillen, f. Camillen.

Kamin, m. the Chimney, f. Camin, Schorstein.

Kamm, m. 1) das Haar zu kämmen, a Comb; ein buchsbaumen, helfenbeinerner, Horn-Schildkrotenkamm, a Box-Comb, Ivory-Comb, Horn-Comb, Tortoise-Shell-Comb; ein enger, a dandriff-Comb; 2) ein Hahnenkamm, a Cock's-Comb; Kamm der Hühner, Vögel, eines Helms, the Crest; 3) ein Weber- oder Garnkamm, a Weaver's Lay or Stay, the Reel or Stay of a Weaver's Loom; der Kamm an einem Mühlrad, the Gogs of a Mill-Wheel; an einem Schlüssel, the Key-Bit; an einer Traube, the Stalk where the Grape did hang.

Kämmen, (sich) to comb your Head; Wolle, to comb or card Wool.

Kammer, f. a Chamber, Room, Apartment; Stube und Kammer, two Rooms, a Stove or Room with a Furnace in it, and a Bed-Chamber; Kunstkammer, f. Kunst ꝛc. Kammerbecken, n. a Chamber-Pot; Kammerblumen, f. Camillen; Kammerdiener, a Groom of the Chamber; Kämmerer, the Chamberlain; Kämmerey, f. the Chamber; Kammerfrau, a Lady of the Bed-Chamber; Kammergericht, (das Kayserliche) the Imperial Chamber of Justice; Kammerherr, a Lord Chamberlain in a Prince's Court; Kammerjungfer, f. Kammerfräulein, n. a Lady of the Bed-Chamber; Kammerjunker, a Gentle-Man of a Prince's Bed-Chamber; Kammerlauge, f. Chamber-Lye, Piss; Kämmerlein, n. a Closet, a little privy Chamber; Kammermägdgen, n. Kammerkätzgen, a Chamber-Maid; Kammermeister, the Treasurer of the Chamber; Kammerpage, a Groom of the Chamber; Kammerpräsident, the President of the Chamber; Kammerrath, a Chamber-Counsellor; Kammerthür, f. the Chamber-Door; Kammertrauer, f. second Mourning; Kammertuch, n. Cambrick, fine Lawn; Kammerwagen, m. a Waggon of State.

Kammfutter, n. Comb-Case.

Kämmlein, n. a little Comb.

Kammmacher, a Comb-Maker.

Kammrad, n. the Cog-Wheel in a Mill.

Kampf, m. a Wrestling, Struggling, Fight, Camp-Fight, Fighting, Strife, Conflict, Fray, Combate, f. Streit; ein Faustkampf, a Fight at Fisty-Cuffs; Ringkampf, a Wrestling; Hahnenkampf, f. Hahnengefechte ꝛc.

Kämpfen, to combate, strive, fight, wrestle, struggle, conflict; ich habe einen guten Kampf gekämpfet, I have fought a good Fight.

Kämpfer, a Champion, Champ-Fighter, Wrestler, Struggler.

Kampfplan oder Platz, m. the Wrestling-Place, Fighting-Camp.

Kan, (ich, er, sie, es,) I, he, she, it can, f. können.

Kan-

Kanker, a Spider, ſ. Spinne; Kankergeſpinſt, ſ. Spinnengewebe.
Kandelzucker, Sugar-Cand.
Kanicht, ſ. kaanicht.
Kaninchen, n. a Conney, Rabbet, ſ. Caninchen.
Kanne, f. a Cann, Tankard; Waſſerkanne, ſ. Waſſer; eine Kanne Bier, zwey Nöſel, a Bottle of Beer, two Pints; eine halbe Kanne, ein Noſel, a Pint, half a Pot.
Kannengießer, a Pewterer.
Kannenkraut, the Herb Horſe Tail or ſhave-Graſs, ſ. Katzenſchwanz.
Kannenweiſe verkaufen, to ſell Beer or Wine by Pots; Kännlein, Kännchen, n. a little Cann.
Kannte, f. Ecke, a Corner or End.
Kante, f. ſ. Seeküſte.
Kanten, ſ. Spitzen.
Kannticht oder eckicht, angular or cornered.
Kanzel, f. the Pulpit, ſ. Predigtſtuhl.
Kapaun, m. Kapphahn, a Capon, ſ. Capaun.
Kappe, f. 1) Mütze, a Cap; 2) eine Ueberwerfkappe, wie die Weiber tragen, a Woman's black Bag, Hood, Cap or Cornet; 3) der Auguſtiner und Franciſcaner, a Cowl or Capuch, ſ. Kutte; Narrenkappe, ſ. Narren ꝛc.
Kappen, 1) das Anker, to chop or cut the Cable; 2) einen jungen Hahn, to capon a Cockrel.
Kappern, Capers, ſ. Cappern.
Kappes, Kappis oder Kops, m. Cabbage, ſ. Kopfkohl.
Käpplein, n. a Leather or Velvet-Cap, a black-Cap as old Men wear under their Hats.
Kappzaum, m. a Caveſon, Muſrol or Noſe-Band for a Horſe.
Karat, n. a Carrat; Karatgran, n. a Carrat; Karatig, ſ. löthig.
Karauſche, f. Karutſch, a Kind of Fiſh, not unlike a little Carp, but ſome-what broader, called in the *French* Tongue *Coraſſin*, and in the *Latin*, *Coraceus*.
Karbatſche, f. a Scourge or Whip of Leather, ſ. Geißel, Peitſche; karbatſchen, to laſh or ſcourge a Horſe or Man with ſuch a Whip.
Karbe, f. Karbenſaamen, Carway, Carway-Seed, ſ. Wieſenkümmel.
Karch, ſ. Karren.
Kardamume, ſ. Cardamont.
Kartendiſtel, f. Cardoon, Cardoon-Thiſtle.
Karete, f. a Charret.
Karfreytag, ſ. Charfreytag.
Karfunkel, ſ. Carfunkel.
Karg, tenacious, penurious, cloſe-fiſted, dry, hard, bate, ſtingy, niggardly, ſtrait-handed, ſneaking, exceedingly ſparing, ſ. geizig, genau; ein karger Filz, a Hold-Faſt, Pinch-Penny, Penny-Father, Miſer, an old Curmudgeon, that would ſcrape up Muck and Pelf.
Kargen, to ſave and ſpare immoderately, to rake and ſcrape for an Eſtate, to be tenacious &c. ſ. karg.
Kargheit, f. Tenacity, Penuriouſneſs, Cloſe-Fiſtedneſs, Stinginess, Strait-Handedneſs, Niggardlineſs, Pinching, Dryneſs, exceſſive and immoderate Sparing.
Kärglich, niggardly, penuriouſly, ſparingly, miſerably, bately.
Karnüffeln, to thump one, cuff or punch him with your Fiſt; wie wollte ich ihn karnüffeln, how would I finger him.
Karpfe oder Karpen, m. a Carp; Karpfenkopf, m. a Jowl of a Carp, the Head of a Carp; Karpenſtein, m. Carp-Stone; Kärpflein, Kärpfgen, n. a young Carp.
Karren oder Karn, m. a Cart or Carr; ein Karren Holz, Steine ꝛc. a Cart-Load; Schubkarren, Schuttkarren, ſ. Schub, Schutt ꝛc.
Kärrette, Kariol, ſ. Carretté, Cariol.
Kärner, a Carr-Man, Carter.
Karrngaul, m. a Cart-Horſe; Karrngeleis, n. the Cart-Rut; Karrnträger, Krautträger, a Drayer, Street-Porter.
Karrnvoll, (ein) a Cart-Load, Cart-full.
Karoſſe, f. a Coach, ſ. Caroſſe, Kutſche.
Karſt, m. a double tongued Mattock.
Kartätſche, f. a Cartouch, ſ. Cartetſche.
Kartaune, f. a Gun, ſ. Kartaune.
Karte, f. 1) Spielkarte, Cards to play with; ein Spiel Karten, a Pack of Cards; die bunten, König, Frau und Knechte, the Court-Cards, the Coat-Cards; die übrige, the ſmall Cards; in der Karte ſpielen, to play at Cards; die Karte mengen, to ſhuffle the Cards; abheben, to cut the Cards; herumgeben, to deal the Cards; fälſchen, to falſify the Carding; einem in die Karte gucken, to ſpy out one's Deſign; 2) Landkarte, Seekarte, ſ. Land, See; 3) Weberkarten, ſ. Weber.
Karten, (eins) to play at Cards; es recht wunderlich karten müſſen, to be obliged to take very ſtrange Shifts or Meaſures.
Kartenblatt, n. one ſingle Card or Leaf out of a Pack of Cards; Kartenkönig, a Card-King, Mock-King; Kartenmacher oder Mahler, a Card-Maker; Kartenpapier, Paſt-

Past-Board; Kartenspiel, n. Carding, the Playing at Cards; Kartenspieler, a Lover of Playing at Cards.

Käß, m. Cheese; Käßhöker, a Cheese-Monger; Käßkammer, f. Käsekorb, m. oder Napf, so unten durchlöchten, a Cheese-Cage, the Dairy; Käsekohl, s. Blumenkohl; Käsekuchen, m. a Cheese-Cake; Käselab, the Rennet; Käsemacherinn, f. a Dairy-Woman; Käsemade, f. a Mite, Maggot that grows in a Cheese; Käsemolken, the Fleeting, Whey; Käsenapf, m. oder Näpfgen, (der Käsemodel) n. the Cheese-Vat; käsichte (geronnene) Milch, Milk that has turned.

Kaseln, to dote, grow childish.

Kaseley, f. Dotage, Raving.

Kastanie, f. Käste, a Chess-Nut, s. Castanie.

Kaste oder Kasten, m. a Chest, Trunk, Coffer, Ark, Cash, Press or Shrine; (die Composita s. unter ihrem Anfangswort) s. Kiste.

Kasteyen, s. Casteyen.

Kästgen, Kästlein, n. a little Chest, a Casket, Cash, Box, Pyx, s. Lade.

Kater, m. a Male-Cat, Gib-Cat.

Katz, Katze, f. a Cat, Puss; Biesemkatze, s. Biesem ꝛc.

Katzbalgen, to quarrel, clamour, bawl.

Katzbalgerisch, scolding, bawling.

Katzenaugen, Cat's Eyes; Katzenbalg, m. a Cat's-Skin; Katzengerammel, oder Geheul, the Catterwaul, Catterwauling; Katzenklee, s. Hasenfuß; Katzenkerbel, the Herb Fumitory; Katzenkraut, the Herb Valerian, s. Baldrian; Katzenloch, n. a Cat's-Hole; Katzenmünz, Cats-Mint; Katzenschwanz, Katzenwedel, the Herb Horse-Tail or Shave-Grass; Katzensilber, n. Katzenglimmer, a Mineral like Earth-Flax; Katzenspeer, s. Haubechel; Katzensprung, m. a Cat's Leap; Katzenträublein, the Herb-Stone-Crop.

Kätzlein, Kätzgen, n. a Chit, Kitten or Kitling; die Kätzlein an Haselstauden, Nußbäumen ꝛc. Catkins, Cats-Tails or Goslings.

Kauder, m. (Unrath vom Gehechel) the Hards of Flax or Hemp.

Kauderwelsch, Gibberish, Jargon, Cramp-Words or Cramp-Words, s. rothwelsch.

Kauen oder käuen, to chew; mit Mühe, to champ; wiederkauen, s. wieder ꝛc. auf den Böllern kauen, kraftlos zu etwas seyn, to chaw with teethless Chops; einem eins versetzen, daran er eine Weile zu kauen hat, to throw one a Bone to pick.

Kauern oder kauren, to squat, sit on the Buttocks.

Kauf, m. a Buying, Purchasing, Purchase, Emtion, Bargain, s. Handel; Kauf und Verkauf, the Buying and Sale; einen Kauf thun, to buy a Bargain; guten Kauf treffen, to meet with a good Bargain.

Kauffartheyschiff, n. a Merchant-Man (Merchant's Ship).

Kaufbrief, m. a Bill, Writing, Cession, Certificat about some Emption.

Kaufen, to buy, purchase, get or procure for Money.

Käufer, a Chapman, Purchaser, Merchant.

Kaufhandel, m. Trade, Trading, Mercature, Merchandise, Merchandizing, Commerce, Traffick, Negotiation; Kaufhaus, n. the Custom-House, the Staple-House; Kaufherr, a Banker or Cambser; Kaufladen, m. a Tradesman's Shop; Kaufleute, Merchants, Tradesmen; die was kaufen, Chapmen; käuflich, merchantable; Kaufmann, 1) a Merchant, Tradesman; 2) zu etwas, der etwas kaufet, a Chapman; Kaufmannsbrauch, m. the Merchantlaw, the Use, Usage, Practice, Stile or Custom among Merchants; Kaufmannsbrief, m. a mercantile Letter; Kaufmannsdiener, a Merchant's-Man; Kaufmannsgewölbe, n. a Trades-Man's-Shop; Kaufmannsguth, n. 1) Waare, Merchandise, Commodities, Merchant-Goods; 2) rechtschaffene, gute, liefbare Waare, merchantable Stuff, a mercative, sound, stanch, dry and well-conditioned Commodity.

Kaufmannisch, mercantile, merchantly, merchantlike.

Kaufmannschaft, f. 1) Merchandise; 2) die gesammte Kaufmannschaft, alle Kaufleute, the whole Body or Company of Merchants Adventurers; Kaufschilling, m. the Earnest (Penny); Kaufschlag, m. the Bargain; kaufschlagen, 1) to cheapen, s. feilschen, 2) to bargain, make or conclude a Bargain, s. schließen.

Kaufsucht, f. an Itching or excessive Desire of Purchasing.

Kaufsüchtig, desirous of Buying.

Kaulpatte, f. a Tadpole.

Kaultratsch, Kaulbersch, Kaulpertsch, m. a Stone-Pearch.

Kaum, scarce, with much ado, narrowly, scarcely, s. schwerlich.

Kautz, m. a Coot; Ohrkautz, s. Ohreule; ein wunderlicher Kautz, a feat, strange, odd Kind of Man, crois grained Genius; ein reicher Kautz, a rich Cob, well-lined Man.

Käutzlein, Käutzgen, n. a little Owl or Coot.

Kay, f. (wo Schiffe ausladen) a Kay, Wharf, Nook, Creek, Crook.

Kayser, the Emperour, f. Keyser.

Kebsweib, n. a Concubine.

Keck, bold, keen, daring, hardy, pert, flusht, cock-a-hoop, f. kühn, frech, verwegen.

Kecken, to retch, f. kocken.

Keckheit, f. Boldness, Audacity, Malapertness, Foolhardiness, Rashness, Stoutness, f. Kühnheit, Vermessenheit.

Kecklich, boldly, stoutly &c.

Kefer, Kefich, f. Käfer, Käfich.

Kegel, m. a Keil, Keal or Pin; Kegel zum Kegelspiel, a Set of Pins, Keils, Skittles, nine Pins, Kettle Pins; Kegel und Kugel, Keil and Bewels; Kegel schieben, to bowel, play at Nine-Pins or at Skittles.

Kegelformig, kegelicht, conick, of the Figure of a Sugar Loaf.

Kegeln, to bowl, f. boseln.

Kegelplatz, m. a Bowling-Alley, Bowling-Green; Kegelspiel, n. Kegelschieben, n. the Bowling or Playing at nine Pins.

Kehle, f. the Throat or Gorge; die Kehle zuschnüren, to choak or stiffle one, hang him; abschneiden, to cut the Throat; abstechen, to stick; es kam mir in die unrechte Kehle, it went into the Lung-Pipe instead of the Weasand-Pipe; durch die Kehle jagen, to devour, absorb, consume all your Estate.

Kehlen, (eine Säule auskehlen) to chamfer a Pillar.

Kehlenband, n. the Stay of a little Child's Cap.

Kehlhobel, a Channeling or Chamfering-Plane.

Kehlchen, n. the Throat of a little Child, Bird &c.

Kehlichte Arbeit, gutter-Work, Channeling, Chamfering.

Kehlsucht, f. Squincy or Squinancy; Kehlsucht bey Pferden, the Vives,

Kehrbesem, m. a Beasom or Broom to sweep with.

Kehrbürste, f. a Brush, Bristle-Brush, Duster.

Kehren, 1) fegen, to sweep, f. auskehren, 2) wenden, to turn and wind a Thing; 3) sich an etwas kehren, to mind or care for; Kehrer, Kehrmann, a Sweeper, Dust-Man; Kehricht, n. Sweepings; Kehrichthaufen, m. Heap of Sweepings; Kehrwieder, (ein) a Turning; Kehrwisch, a Whisk, Hair-Broom.

Keichen, (schwerlich athmen) to be asthmatick, short-breathed or winded, pursy; das Keichen, Pursiness.

Keifen, to scold, brawl, f. schelten; Keifer, (ein alter) an old Grumbler, Grouler, Rattler, Mutterer; Keifisch, f. zänkisch.

Keil, m. a Wedge, Coin.

Keile, f. f. Keule.

Keilformig, Wedge-wise.

Keim, m. a young Shoot, Sprig, Bud, Burgeon, Top of a Plant.

Keime, (die Auskeimung) the Shooting of a Grain of Seed.

Keimen, to burgeon, spring forth, shoot out, f. sprossen, schossen.

Kein, no, none, not one, not any, never any; kein Mensch, keiner, no Body, none, no one, no Man, never a Man; ihrer keiner, none of them, not any of them; habt ihr kein Geld? have you no Money? nein, ich habe keins, no, I have none; gar keines? none at all? keines, auch nicht einen Heller? no, not one Farthing.

Keinerley Weise, (auf) in no Wise, Manner or Way, by no Means, not in the least, not at all, upon not any Account whatsoever.

Keinerseits, on neither Side.

Keineswegs, f. keinerley Weise.

Keinmal, not once, never.

Kelch, m. a Cup; im heil. Abendmahl, the Chalice, Communion Cup, f. Becher; Kelchdeckel (oder Teller) m. the Patin or Cover of the Chalice; Kelchfutter, n. the Chalice-Case; Kelchglas, n. a Drinking-Glass formed like a Chalice; Kelchlein, n. a little Cup; Kelchschrein, m. a Shrine to keep the Chalices in; Kelchtüchlein, n. the Purificatory.

Kelle, f. a Mason's Trowel, f. Morterkelle.

Keller, m. a Cave or Cellar; Kellerdiele, f. (eine liegende Kellerthür) the Scuttle or Hatches of a Cellar; Kellerer, f. Kellner; Kellerey, f. the Wine Office; Kellerhals, oder Kellerhalz, Zeiland, Spurge-Olive, it. Spurge-Laurel, Mezereon, Laureol; Kellerlein, n. a little Cellar; Kellermeister, f. Kellner; Kellerschreiber, a Clerk in a Cellar at Court; Kellerthür, f. the Cellar-Door; Kellerwürmer, Eselgen, m. Sows, Cheslips, Tillers-Lice, Thurs-Lice, Millipedes, f. Asselwurm; Kellner, the Keeper of a Cellar, Buttler, Cellarist (in a Monastery); man weiß nicht, wer Koch oder Keller ist, all Things go confusedly and crossly.

Kelter, f. a Press; Weinkelter, f. Weinpresse; die Kelter treten, to tread or stamp your Grapes; Kelterbaum, m. the Cross-Bars of a Wine-Press; Kelterhaus, n. the Press-House; Keltermeister, the Master of the Press; Kelterspindel, the Vice or Spindle of a Press; Keltertreter, Press-

Preſs-Men; keltern, to preſs your Grapes, make Wine.

Kemmen, to comb, ſ. kämmen.

Kennbar, ſ. kenntlich.

Kennen, to know; kennen lernen, to become acquainted with; ich kenne ihn, (kenne ſeine Art) I know his Kidney, his Humour.

Kenner, (ein) a Man that knows and underſtands a Thing; ein Weinkenner, a Wine-Cunner; Kräuterkenner, ſ. Kräuter ꝛc.

Kenntlich, knowable, perceiveable, diſcernible, viſible &c.

Kenntlichkeit, Kenntbarkeit, f. the Perceptibility, Diſcloſedneſs, Openeſs, Plainneſs,

Kenntniß, f. the Knowledge, Science, Experience, Skill, Skilfulneſs, Cunning.

Kennzeichen, n. a Sign, Signal, Mark, Token, Character.

Kerbe, f. a Notch; Kerben am Rande eines Dings, Jags, Deuts, Indenture.

Kerbel oder Körbel, Chervil.

Kerbelein, n. a little Notch.

Kerben, einkerben, to notch or indent a Thing; gekerbt, wie der Münzrand, ingrailed.

Kerbholz, n. a Tally or Score; aufs Kerbholz ſchneiden, to tally it, ſcore it upon the Tally.

Kerker, m. a Jail, Gaol, Goal, Priſon; (ein ſteinernes Wamms) (im Scherze) a Stone-Doubler; ein ſtinkender, a Dungeon, ſ. Gefängniß; Kerkermeiſter, the Jailer, Gaoler or Goaler.

Kerl, m. a Fellow; ein braver, a brave Man; als ein rechtſchaffener, like an honeſt Man, like a Man; ein grober, ſ. Bauer ꝛc. mein Kerl, my Man or Servant; Handwerkskerl, a Journey-Man.

Kern, m. 1) von Früchten, a Kernel, Stone; 2) das Mark, Herz, oder Inwendige eines Baumes ꝛc. the Fith, Grain, Marrow; 3) des Adels, der jungen Mannſchaft ꝛc. the Choice or Flower of Nobility and young People; 4) vom Mehl, the Flower of Meal; den Kern wo herausziehen, to extract the Marrow, main-Subſtance, Quint-Eſſence or beſt of a Thing; Kernbeißer, m. ſ. Kirſchfinke: Kerngut, exquiſite; Kernguth, n. Kernwaare, choice Goods; kernicht, grained, full of Kerneſs; Kernlein, n. a little Kernel or Stone of a Fruit; Kernobſt, n. 1) Kernel-Fruits; a) choice Fruits; Kernſpruch, m. a ſhort, cloſe, pithy and notable Axiom or Saying; Kernweib, n. a rare good Woman, honeſt and virtuous in the main.

Kerze, f. a Candle; eine Kerze anſtecken, to light a Candle; eine große Oſterkerze, a main-Wax-Taper, ſ. Oſter ꝛc. Kerzengießer oder Macher, a Chandler; Kerzengerade, as ſtreight as a Pin; Kerzlein, Kerzgen, n. a little Candle.

Keſſel, m. a Cauldron, Kettle, Chaſſern; ein kupferner, a braſs-Pot, Copper-Kettle; ein eingemauerter, a Furnace or Copper; Keſſelgen, a ſmall Kettle, Skillet; Keſſelflicker, a Tinker; Keſſelgeſtell, n. the Rails for a Kettle; Keſſelhacke, the Pot-Hanger; Keſſelpaucken, a Pair of Kettle-Drums, Ataballs; Keſſelpaucker, a Kettle-Drummer; Keßler, Keſſelſchmidt, a Brazier.

Kette, f. a Chain; eine eiſerne, an Iron-Chain; einen Hund an die Kette legen, to chain a Dog; einen in Ketten und Banden legen, ihn an Ketten ſchließen, to fetter one, put him in Fetters, bind him in Chains; eine Hemm- (Sperr-Spann-Rade-) Kette, a Trigger.

Kettenglied, n. (Gelenk, Ring) a Link or Ring of a Chain; Kettenhund, m. a Band-Dog, Ty-Dog; Kettenkugeln, Chain-Bullets or Shot; Kettlein, Kettgen, n. a little Chain.

Ketzer, m. an Heretick, Sectarian; ein halsſtarriger, a rank Heretick; ein Erzketzer, ſ. Erz ꝛc.

Ketzerey, f. Hereſy; Ketzergericht, ſ. Inquiſition; ketzeriſch, ketzerhaft, heretical, *adv.* heretically; Ketzermacher, a Church-Man that is apt to call one Heretick, or lay Hereſy to his Charge; Ketzermeiſter, ſ. Erzketzer; Ketzerrichter, an Inquiſitor.

Keuchen, to be purſy, ſ. keichen.

Keuen, to chew, ſ. käuen.

Keule, f. 1) Kolbe, a Club; 2) ein Schöps-Kalbs-Hirſch-Rehkeule, a Leg of Mutton, a Leg of Veal, Deer or Veniſon; 3) eine grobe Keile, grobe Weibsperſon, a club-biſh Woman; 4) eine Mörſelkeule, a Peſtle, ſ. Stößel, Mörſel ꝛc.

Keuſch, chaſt, pure, continent, incorrupt, undefiled, *adv.* chaſtly, continently, retiredly, honeſtly &c. ſ. züchtig; Keuſchbaum, Keuſchlamm, Abrahamsbaum, Chaſt-Tree, Abraham's-Balm, Hemp-Tree; Schafmüllen; Keuſchheit, f. Chaſtity, Chaſtneſs, Continency, Purity.

Keyſer, the Emperour or Emperor; der Römiſche, the Roman Emperour; der Türkiſche, the Grand Seignor, the Sultan.

Keyſerinn, the Empereſs; die regierende, the Empereſs Conſort; die verwittwete, Madam the Empereſs Dowager; Keyſer-Crone (Blume) the Imperial Lily.

Keyſergeld, n. Keyſermünze, f. Money of the Emperour's Coin; Keyſergroſchen, m. the thirteen Part of a Dollar; Keyſer-

pülden, m. zwanzig Silbergroschen, two Thirds of a Dollar.

Keyserisch, becoming to an Emperour.

Keyserlich, imperial, belonging to the Emperour; gut Keyserlich (Keyserlich) seyn, to be an Imperialist, to side with the Emperour.

Keyserthum, m. the Empire, *it.* the Imperial or Emperour's Dignity.

Kibitz, m. oder Kiwitz, a Lap-Wing, s. Wannenweher.

Kichern, Kichererbsen, Ciches, Chich-Peafe, s. Zisererbsen.

Kiefer, the Jaws or Chops, s. Kifer.

Kiel, m. 1) Federkiel, a Quill; 2) der Kiel mittelste Balke unten in einem Schiff, the Keel.

Kielen, (Kielfedern bekommen) to be a fledging, begin to fledge.

Kielholen, 1) ein Schiff, to careen a Ship, to wiad her upon the Side and caulk her; 2) einen Bootmann, to punish a Seaman, by plunging him over Board and haling him up at the other Side of the Ship.

Kiemen oder Kiepen eines Fisches, (die) the Gills of a Fish, s. Kiefern.

Kien, m. (Baum) schwarzer Fichtenbaum, the black-Pine or Pine Tree; Kienfackel, a Piece of Pine-Wood, used for a Link, Torch or Flamboy; Kienholz, n. Pine, Pine-Wood; Kienruß, m. Soot of Pine-Wood, Shoe-maker's Ink.

Kieß oder Kis, m. Gravel, s. Grieß

Kiesel, Kieselstein, m. a Pebble or Pibble, Flint, Flint-Stone.

Kiesen, s. erkiesen, wählen; Wein kiesen oder prüfen, to allay Wine.

Kieser, m. a Chuser or Chooser; ein Weinkieser, a Wine-Cunner.

Kiesigter Grund oder Weg, a gravelly-Ground or Way, full of Gravel; Kießweg, m. mit Kieß beschütteter Weg, a gravelled Way.

Kifer, f. die weiße Fichte, the white Pine-Tree; Kifernholz, n. Pine-Wood; die Kifern oder Kiesen, m. (Kinnbacken) the Jaws or Chops, the Jaw-Bone or Cheek-Bone; Kiefern eines Fisches, the Gills.

Kiffen, to gnaw or chaw, s. nagen.

Kind, n. a Child, an Infant; in Mutterleibe, the Foetus or Embryo, the Child in its Mother's Womb; nach seines Vaters Tod gebohren, a Posthume; das noch sauget, a Nurse-Child, sucking Child, not yet weaned or taken from its Mother's Breast; ein neugebohrnes, a Babe or Baby; ein Kind, so ein Knäblein, a Man-Child, he Child; so ein Mägdlein, a Woman-Child, she Child; so man nur in die Pflege nimmt, a foster Child, ein Kind auf den Armen tragen, to dandle a Child; ihm liebkosen, to faddle a Child; einen nimmer vor sein Kind halten, to abdicate one; vor sein Kind oder an Kindesstatt annehme, to adopt one; sie geht mit einem Kinde, she teems, is a Childing, Breeding, with Child; sie ist eines Kinds genesen, she is brought to Bed, delivered of a Child; sie hat ein todt Kind zur Welt gebracht, she has miscarried or aborted; sie bekommt keine Kinder mehr, she is past Child-Bearing; Kindeskinder, Grand-Children; ein Landes- oder Stadtkind, a Native.

Kindbett, n. oder Kindelbett, the Child-Bed; ins Kindbett kommen, to be brought to Bed; im Kindbett oder in Wochen liegen, im Wochen seyn, to be in Child-Bed, lye in, be in the Straw; Kindbetterinn, a Woman in Child-Bed or in the Straw, s. Wochnerinn; Besuch einer Kindbetterinn, a Gossiping of Women.

Kinderwärterinn, Muhme, a dry Nurse, a Tender of a Woman in Child-Bed; Kindeltag, (der Tag der unschuldigen Kindlein) Childermas-Day, Innocents-Day, the 28. of December; Kinderblattern, s. Pocken; Kinderdiebe, Plagiaries, Spirits, Kidnappers; Kinderflecken, Meazels, s. Masern.

Kinderey, s. Childishness, childish Tricks and Pastimes.

Kinderlehre, s. Catechising, Catechisation; halten, to catechize; der sie hält, a Catechist; der in die K. L. gehet, a Catechumen; das Büchlein darinnen die K. L. verfasset ist, the Catechism; kinderlos, childless.

Kindermagd, a Maid-Servant that tends the Children; Kinderwärterinn, a dry Nurse, s. Muhme

Kindermutter, (eine gute) 1) die viel Kinder bekommt, a teeming Woman; 2) die ihre Kinder wohl ziehet, a good Breeder of Children; 3) die leicht gebühret, a Woman that has eaiy Child-Births; 4) so die Kinder zur Welt bringen hilft, s. Hebamme; Kinderpferd oder Stecken, a Child's Wooden-Horse, Hobby-Horse.

Kinderpocken, the small Pox; Kinderpossen, s. Kinderey; Kinderraub, a Kidnapping, Spiriting away of Children; Kinderschuh ausziehen, zerreißen, vertreten, kein Kind mehr seyn, to leave of Childishness, to be past the Spoon, be beyond the State of Infancy &c. Kinderspiel, n. Gewgaws, Bawbles, Knacks, Whimwhams, Toys, Trifles, s. Poppenwerk; Kindertaufe, f. the Christening of little Infants. Kinder-

zucht,

zucht, f. the Education or Breeding of Children.

Kindesbeinen an, (von) from your being a little Infant.

Kindes- oder Kindskind, n. your grand-Child.

Kindesnoth, f. Throws, the Labour or Travel of a Woman upon the Point of her Delivery; ein Weib in Kindesnothen, a Woman travelling (in Labour) with Child, a Woman that cries out, f. kreiſten.

Kindheit, f. Infancy, Childhood; von Kindheit an oder auf, up from a Child, from your Infancy, ſ. Kindesbeinen.

Kindiſch, childiſh, Infant-like; kindiſch werden, to begin to dote, grow childiſh; kindiſcher Weiſe, childiſhly, in a childiſh Way or Manner.

Kindlein, Kindchen, n. a Bab, Baby, little Infant or Child.

Kindlich, Child-like, filial; kindlicher Gehorſam, filial Obedience; kindliche Unſchuld, Child-like Innocence.

Kindſchaft, the Sonſhip; unſere K. Gottes in J. C. our Adoption to Children of God in C. I.

Kindestheil, (ein) a Child's hereditary Portion, it's Share of Inheritance.

Kindtaufe, 1) the Chriſtening of a little Child, Pædobaptiſm; 2) der Kindtaufenſchmauß, das Kindelbier, the Feaſting upon the Chriſtening of a Child.

Kinn, n. the Chin; Kinnbacke, m. the Mandible, Jaw, Jaw-Bone, Cheek-Bone, Cheeks, Chops; Kinngrübgen, oder Grüblein, n. a Dimple in the Chin; Kinnkette, f. (am Pferdgebiß) the Curb of a Bridle; die Kinnkette anlegen, to curb a Horſe; Kinnrieme, m. a Martingale, Throat-Thong.

Kippen, (und wippen) to clip Money.

Kipper, (und Wipper) a Money-Clipper.

Kipperey, f. the Clipping of Money; Kippergeld, n. clipt-Money.

Kirche, f. 1) die allgemeine, the Church, holy Catholick Church; 2) eine Gemeinſchaft der Heiligen, eine Gemeine, a Church; die erſte Kirche, the primitive Church; die Griechiſche ꝛc. the Greek Church; 3) eine ſteinerne, a Church; Pfarrkirche, a pariſh or parochial-Church; Vorkirche, ſ. Vor; die Kirche außerhalb des Chors, the Navy or Body of Church; das Gitterwerk des Chors, the Rails of the Chancel; die Halle, the Church-Porch, ſ. Vorhof.

Kirchenbuch, the Church-Book; Kirchenbuße, f. an honourable Amand made publickly in the Church; Kirchendieb, ſ. Kirchenräuber; Kirchendiener, (Diener des Worts) a Miniſter, Churchman, Clergyman, ſ. Lehrer, Prediger; Kirchengebeth, n. (das allgemeine) the Common Prayer; Kirchengebräuche, Church-Rites or Ceremonies; Kirchengeld, n. the Church's Treaſury or Caſh; Kirchengüther, Church-Lands, Incomes or Revenues; Kirchenlehrer, one of the Fathers of the primitive Church; Kirchenlied, n. a Pſalm or holy Song ſung in the Church; Kirchenordnung, f. 1) a Ritual; 2) a Pragmatick, pragmatical Sanction; Kirchenpfleger, a Church-Warden; Kirchenrath, 1) a Conſiſtory, a ſpiritual Court of Judicature; 2) a Conſiſtorial-Counſellor; Kirchenraub, Sacrilege, Church-Robbing; Kirchenräuber, a Church-Robber; Kirchenrecht, n. the Canon-Law, Church-Law; Kirchenſtatt, m. (von Rom) the Country about Rome; Kirchenſteuer, f. a Collection of Alms; Kirchenvater oder Vorſteher, ſ. Kirchenpfleger; Kirchenſtuhl, m. Kirchenſtühle, the Iſles, Seats, Pews, Forms and Benches in a Church; Kirchenzierrathen, ſacred Ornaments &c. Kirchenzucht, f. eccleſiaſtical Diſcipline; Kircheneule, f. (weiße Eule) the Madge-Howlet.

Kirchgang, (einer Wöchnerinn) m. the Churching of a Woman out of Child-Bed; Kirchgeſchworner, one of the Jurates, ſ. Kirchvater; Kirchhof, m. the Church Yard.

Kirchlein, n. a little Church, ſ. Capelle.

Kirchmeſſe, Kirmeſſe, Kirms, Kirchweih, Kirbe, 1) the Conſecration of a Church; 2) the Anniverſary Feaſting of that Day, Tidings or Fairs, the Wakes.

Kirchner, ſ. Küſter.

Kirchſpiel, n. the Pariſh; Kirchthür, f. the Gate of a Church; Kirchthurm, m. the Tower or Steeple of a Church; Kirchverächter, der von der Kirche abgefallen, a Church-Chopper; Kirchweihe, ſ. Kirchmeſſe.

Kirre, tame, ſ. zahm; kirre machen, to tame; kirre thun, to be exceedingly pleaſed and delighted with.

Kirren, 1) wie Tauben, to croo or crookel, coo as a Turtle, ſ. girren; 2) wie Kinder, to ſhrick, or cry with a ſhrill Voice, ſ. querren, quieken; 3) wie eine Feile, Thüre, to ſcreak, creak or creek, ſ. knarren.

Kirſchbaum, m. the Cherry-Tree; Kirſchbäumenholz, Wood of a Cherry-Tree.

Kirſchlorber, m. the Laurel-Tree.

Kirſche, f. a Cherry; Kirſchkern, m. a Cherry-Stone; ein ausgemachter, aufgeknackter, the Kernel of a Cherry-Stone; Kirſchſtiel, m. the Stalk of a Cherry; Kirſchwein, m. Cherry-Wine; Kirſchfinke, m. the Cherry-Finch; Kirſchgarten, a Cherry-Garden.

Kirsey, m. (wollen Tuch) Kersey.
Kißling, Pebble, s. Kies.
Kiste, f. a Chest; eine beschlagene, a Chest with Iron Bands about it.
Kistlein, n. a litle Chest, s. Truhe.
Kittel, m. a Prock; Weiberkittel, a Woman's Under-Petticoat, a Kittle.
Kittern, to giggle, s. gickeln, lachen.
Kitz, 1) a Cat, s. Katze; Kitz! Kitz! Puss! Puss; 2) a Kitch (Sea-Vessel.)
Kitzel, s. Kützel.
Kitzlein, n. (Zieglein) a Kid, (the young one of a Goat) s. Zicklein.
Klaffen, (klatschen, waschen, plaudern) to clatter, bawl, chat, chatter, prate, prattle, tattle; 2) bellen, to bark with a broken Voice; 3) von einander, sich aufthun in einem Riß ꝛc. to cleave, split, chink, flaw, gape, chap, rive asunder.
Klaffer, n. a Babler, Blab, Clatter-Coat, s. Schwätzer.
Klafter, f. a Fathom or Fadom; eine Klafter Holz, a Cord or a Stack of Wood; klaftericht seyn, (2. 3. 4.) to have (two, three, four) Fadoms of Length.
Klafterweise verkaufen, to sell by Fathoms.
Klagbar, 1) lamentable, deplorable, pitoyable; 2) klagbare Sache, an Action lawfully entred.
Klage, f. 1) eine jegliche Beklagung, a Complaint, Grievance; 1) Wehklage, Lament, Lamentation, Moan; 2) eine gerichtliche, an Action or Suit at Law, Accusation, the Putting up or Giving in of a Complaint against one.
Klagen, (Klage führen über etwas) to complain, lament, moan, grieve, make Complaint of; 2) bey Gerichte, to take the Law, go a-Lawing, complain before the Magistrate; 3) einem seine Noth entdecken, to discover, express, disclose your Heart or Necessity to one; 4) sich klagen, to ail (your Head, Teeth, Eyes) complain of your Stomach &c.
Kläger, m. the Plaintiff, he that puts up a Complaint, brings or enters an Action against one; in Geldsachen, the Demandant; in Criminalsachen, the Accuser.
Klägerinn, a Woman-Plaintiff.
Klaggedicht, n. an Elegy; Klaggeschrey, n. a lamentable Cry; Klaghaus, n. the House of Mourning; Klagweiber, (bey den Leichen der alten Romer) the Women-Mourners, that were hired to make the Lamentations at Funerals among the old Romans; Klagweise, by Way of Complaint.
Klaglich, lamentable, grievous, pitiful.
Klammer, f. a Cramp-Iron, a Dog, or Brace; Klammern mit Widerhacken, knotted or tacked Cramp-Irons; Klammerhacken, m. oder Wurfklammer, f. a Grappling-Iron.
Klang, m. a Sound, Tune, Resounding, Resonance; als Metall, Silber ꝛc. the Clink; einer Trompete, the Clangor, Sound; einer Glocke, the Ting, Tinkling; leerer Wortklang, an idle Giggle of Words.
Klappe, 1) vor einem Taubenschlag, a Trap-Board, a little Board before a Dove-Cote, to pick Seeds upon in Order to catch Doves; 2) Fliegenklappe, a Fly-Flap, s. Fliegenklatsche.
Klappen, to clap, crack; es will nicht klappen, there is no Sense, no Meaning in it, it is from the Purpose.
Klapper, f. 1) einer Mühle, the Clapper of a Mill; eines Nachtwächters, the Rattle of a Watchman; 3) eines Kindes, a little Boy's Clicket, Clapper, Snapper, Knacker, Knick-Knack, Rattle; Klappermaul, n. Klapperbüchse, f. a Clatter-Coat, a Tittle-Tattle, Pratler, Babler, s. Klatschmaul; Klappermühle, f. a Mill with a Clapper.
Klappern, to clapper, rattle, clap; das Klappern, the Clappering, Rattling; der Zähne, the Gnashing, Chattering of Teeth; der Störche, the Crackling of Storks with their Bills.
Klapperrosen, Corn-Roses, wild Poppy.
Klappholz, n. Clap-Board (for Casks).
Klar, 1) hell, clear, serene, fair, bright; 2) rein, lauter, clear, pure, fine, unmixt; 3) offenbar, ausdrücklich, clear, plain, evident, express, manifest, open, intelligible; 4) klar, als eine helle Stimme, clear, as a loud or shrill Voice; *adv.* clearly &c. plainly &c.
Klären, klar machen, to clear, clarify, purify, s. läutern.
Klarheit, f. 1) Heiterkeit, the Clearness, Sereneness, Serenity; 2) Reinigkeit, the Clearness, Purity, Neatness; 3) Deutlichkeit, the Clearness, Plainess, Perspicuity, Evidence.
Klärlich, clearly &c. s. klar.
Klatsch, (ein) Laut von etwas, das da klatschet, a Clash, Clap; 2) ein Dintenklatsch, a Blot or Blur of Ink, s. Fleck.
Klatsche, f. 1) a Flap or Clap; 2) a Woman that is a very Clatter-Coat.
Klatschen, 1) mit den Händen, to clap your Hands; 2) mit der Geißel, to flash with a Whip; 3) mit dem Maul, to clatter, chat, chatter; 4) der Waffen, the Clashing, Swashing, Clattering, Rustling with Weapons.
Klatschhaft, klatschicht, to be chatting, talkative.
Klatschmarkt, m. the Blab or Chatter-Market.

Klatschmaul,

Klatschmaul, (ein) a Blab, Babler, Babble-Fart.

Klatschrohr, n. Klatschbüchse, f. (der Knaben) a Boy's Pot-Gun or Pipe to shoot with.

Klätscher, m. s. Klatschmaul; Klätscherey, f. Babling, Chatting, idle Talk.

Klauben, to pick, s. abklauben, ausklauben.

Kläubeln, (im Essen) to piddle at one's Victuals.

Klaue, f. a Claw; 1) der Raubvögel, a Clutch, Pounce, Single Talon; 2) eines Löwen &c. the Claw or Paw; 3) der vierfüßigen Thiere, a Claw or Hoof; was Klauen hat, having Claws, hoofed.

Klause, f. 1) a Monk's or Hermit's Cell; 2) a narrow Passage or Entrance betwixt two Mountains.

Klausner, s. Einsiedler.

Kleben, 1) bleiben, to cleave, stick, cling, take Hold; 2) ankleben, to glue on or unto; 3) die Finger kleben lassen, to pick and steal; er läßt die Finger kleben, his Fingers are Lime-Twigs.

Klebericht, klebend, clingy, cleaving, clammy, gluing.

Klebern, klebrig, n. Klebkraut, n. the Herb Spurry, Wood-Row or Roof.

Kleck, m. a Blur, Blur.

Kleckbuch, Kladbuch, n. die Klatte, (eines Kaufmanns) a Merchant's Memorial, Remembrance-Book, Day-Book.

Klecken, 1) to blot or blur; das Papier klecket, this Papet sinks or blots; 2) to suffice, be enough (vulg); es klecket nicht, it is too little, 'tis not enough, it suffices not, is not yet sufficient.

Klecker, m. s. Schmierer, Sudler.

Kleckigt, blotted, blurred, maculated.

Kleckpapier, Schmier- oder Sudelpapier, m. Wall-Paper, s. Löschpapier.

Klee, m. Cliver or Clover, Trefoil, Trifoly; Geißklee, Hather or Hadder, Shrub-Trefoil, s. Geißblatt; Herzklee, welscher Klee, Buck Bean, Italy Claver, Claver-Grass; Hirschklee, s. Hirsch &c.

Kleeblatt, n. a Trefoil, a Leaf of Claver-Grass.

Kleiben, 1) mit Leimen bewerfen, to make a Mud-Wall; 2) etwas mit Kleister an die Wand, to glue or fasten with Paste to a Wall,

Kleiber, a Mud-Waller; Kleibscheit, the Tool to make Mud-Walls with; Kleibwerk, n. a Mud-Wall.

Kleid, n. (ein ganzes) a Suit, Suit of Clothes; die Kleider, Kleidung, a Garment, Vestiment, Weed or Weeds, Vesture, Raiment, Habit, Clothing, Apparel, Attire, Garb, Dress; Kleider machen Leute, fine Feathers, make fine Birds.

Kleiden, 1) sich, to cloth yourself, get you Clothes; stattlich, to apparel, adorn, deck, set out, attire, accouter or equip yourself stately, finely &c. 2) Kleider anziehen, to put on your Clothes, dress yourself, s. ankleiden, auskleiden; 3) das Zeug kleidet euch wohl, steht euch wohl, that Stuff sits or fits you very well.

Kleiderbesen, m. a Whisk; Kleiderbürste, f. a Brush; Kleiderkammer, f. a Ward-Rob; Kleiderkämmerer oder Verwahrer, the Lord Chamberlain, the Master of the Ward-Rob; Kleiderkasten, m. a Trunk or Chest for Clothes; Kleiderordnung, f. an Ordinance, Law or Regulation in Matter of Clothing; Kleidersack, m. a Cloce-Bag; Kleiderschmuck, m. Accoutrements, Finery, Attire, Dress; Kleiderschrank, m. Ward-Rob; Kleidertrödler, s. Trödelmann; Kleidlein, Kleidgen, n. a Child's Clothes.

Kleidung, f. s. Kleid.

Klein, little, small, minute; ein klein Haus, a little House; ein klein Theil, a small Part or Parcel; ein kleiner König, a petty King; ein kleiner Kerl, a little or short Man, a Shrimp; eine kleine Mahlzeit, a light, short, small Meal; eine kleine Sache, a small, inconsiderable, little Matter; ein Kleines bekommen, to be deliver'd of a Child; ein kleines, (Thier) a young one; klein Geld, small Money, Chink; kleiner Nutz, a small and slender Profit; der kleinste Bruder, the littlemost, youngest; ein kleiner Leib, a thin, slender Body; ins Kleine bringen, to abridge, reduce to a little or narrow Compass; Haar klein, the very minute Particular, to a Hair.

Kleiner, less, lesser; der, die, das Kleinere, the lesser.

Kleineste, the least, little most.

Kleingläubig, of little Faith; Kleingläubigkeit, f. little Faith.

Kleinheit oder Kleine, f. Littleness.

Kleinigkeit, f. the Littleness; eine Kleinigkeit, a little, small, slight, slender, inconsiderable Matter, a Trifle.

Kleinlaut werden, to begin to talk less big, come a Peg or two lower.

Kleinlicht, a little small.

Kleinmuth, Kleinmüthigkeit, f. Abjection of Mind, Dis- or Faint-Heartedness, Discouragement, Failing of Courage.

Kleinmüthig, out of Heart, dis-heartened, dis-spirited, discouraged, dejected, s. verzagt, niedergeschlagen.

Kleinod, n. a Jewel, Locker; Kleinodien, Jewels, Lockets, Bracelets, Roses of Diamonds, s. Juwehl; Kleinodienkästlein, n. a Jewel-Case or Box.

Kleinschmidt, a Lock-Smith.
Kleister, n. Book-Binder's Paste.
Kleistern, to paste, glue with Paste.
Klemm, streight, scarce, hard; das Geld ist klemme, Money is scarce; klemme Zeiten, hard Times.
Klemme, f. Straits: in die Klemme treiben, to drive one before you, put him to a Non-plus; in die Klemme stecken, beklemmet seyn, to be at a Pinch or in great Straits, Necessity or Hard-ship, to be put hard to it, be straitened, pinched, vexed &c. einen in der Klemme (Patsche) stecken lassen, to leave one in the Lurch, at a Pinch.
Klemmeisen, n. Pincers, f. Beißzange.
Klemmen, to pinch; sich klemmen, to get a Pinch, get your Finger pinched.
Klempener, a Tin-Man, f. Flaschner, Blechschläger.
Klempern, ein Geklemper machen, to make a Tinkling-Noice with Hammers, as Tinkers and Tin-men do.
Klengeln, (mit den Beinen) f. bammeln.
Klepper, m. a Tit, little Nag, Courser.
Klette, f. a Clot or Bur, Clot-Bur; einem eine Klette anwerfen, to cast an Aspersion, Blot, Blur, Blemish or Blame upon one.
Klettenkraut, n. the Herb Bur-lock.
Klettern, (klimmen) to climb, clamber, get, crawl, scramble up.
Kletterkatze, Kletterey, a Climber, Clamberer.
Kleyen, Bran; da noch Mehl inne ist, Pollard.
Kleyenbrodt, chaffy-Bread, Bran-Bread.
Kleyicht, brany; kleyichtes Erdreich, Clay, f. klebricht.
Klimmen, to climb, f. klettern.
Klinke, f. (Schnalle einer Thür) the Latch of a Door.
Klinkern, to clink, gingle or jingle.
Klinge, f. a Blade; für die Klinge fordern, to challenge one to fight a Duel; über die Klinge springen, to be put to the Sword.
Klingelbeutel, m. the Sance-Bell.
Klingeln, to tingle, toll a Bell; das Klingeln, the Tingling.
Klingen, to ring, tingle, sound; als Glocken, to toll; als Blech, Silber &c. to clink; hell klingend, retonant, resounding; wohl klingend, sweet, harmonious; mit klingendem Spiel, Drums beating; das Klingen, the Tingling or Tinkling; des Geldes, Glases &c. the Gingling or Jingling; der Ohren, the Tingling of Ears; klingts nicht, so klappts doch, while it cannot clang it cracks.
Klipychen, n. a Snapping or Knacking with your Fingers before one's Nose; an die Stirne oder Nase, a Rap or Fillip on the Fore-Head or Nose; ein Klippchen schlagen, to strike a Fillip, snap or crack with your Fingers before one's Nose.
Klippe, f. a Cliff, Crag, Rock; hohe und gähe, high, steep, cragged, ragged Rocks, f. Steinklippe.
Klippfisch, m. Large Salt-God from Ice-Land.
Klippicht, craggy, rocky.
Klirren, to gingle; das Klirren der Gläser, des Geldes &c. the shrill-tinkling Noice or Gingling of Glasses, Money &c.
Klitschen, to clash, f. klatschen.
Klitter, klittern, f. Kleck, klecken; Klitterbuch, a Day-Book, Book of Memorandums.
Klobe, 1) zum Vogelstellen, a Nooze, Spring, Gin, Snare, Trap; 2) Thürnagel, a Stanle, the Staple of a Lock; 3) der Hufschmiede, a Barnacle, f. Bremse für Pferde; 4) Klobeflachs, a Hand-full of Flax.
Klobeisen, n. a Cleaver.
Kloben, to cleave; gekloben, cleft, f. spalten; Klober, f. Holzspalter.
Klöpfel, Klüpfel, Klöppel, Klüppel, m. 1) a short Club, Truncheon Cudgel, f. Knüttel, Prügel; 2) in einer Glocke, the Clapper; 3) der Klöppelmägdgen, a Lace-Bone.
Klöpfelkissen, n. Klöpfelsack, m. a Cushion to weave Bone-Lace upon.
Klöpfeln, klöppeln, (Spitzen klöpfeln oder knöpfeln) to weave Lace; geklöpfelte Spitzen, Bone-Lace.
Klopfen, to beat; auf die Finger, to clap one's Fingers, clip his Wings; an die Thür, to knock or pat at the Door; das Herz klopfet ihm, his Heart beats, pants, throbs, quobs, goes pit-a-pat, pintle-pantle, pintedly-pantedly; flach klopfen, to pash, squash, f. schlagen, blauen; auf den Busch klopfen, to sift or pump one; einen aufs Maul, to knubble one's Chops, give him a Flap or Slap on the Chops; mit den Händen, to clap one's Hands.
Klopfen, n. the Beathing, Knocking, Hammering, Buttling &c.
Klopfer, (der) an der Thür, the Clapper, Knocker of a Door.
Klopffechter, a Champion, Fighter at Cuffs, Cudgels or Whirl-Bats.
Klopflerinn, f. Klöppelmägdgen, n. one that makes Bone-Lace.
Kloß, 1) Erde, a Clod or Lump of Earth, f. Erdenkloß; 2) von Mehl, a Dumpling, little Pudding formed like Clods or Snow-Balls.
Kloster, n. a Cloister, Convent, Monastery, religious House; ein Mönchskloster, a Monastery of Friars; ein Nonnenkloster, a Nunnery; ins Kloster thun, to cloister up; sich ins Kloster begeben, to enter into Orders; aus dem Kloster entspringen, to run away, desert the Cloister, quit the Frock.

Klosterbeere, f. white Goose-Berries, f. Stachelbeere.

Klosterbruder, a Friar, Monk, Lay-Brother in a Cloister.

Klosterjungfer, (Schwester) a Nun, a Lay-Sister in a Nunnery; Klosterkirche, f. a Collegiate or Monasterial-Church; Klosterleben, n. a monastick or single Life.

Klosterlein, n. a little Monastery.

Klosterlich, cloisterial, monastick, monastical; *adv.* cloisterially &c.

Klotz, m. a Block, Log, Stock, Stub, Stump, Trunk, f. Block; er ist ein rechter Klotz, he is a very Block, Block-Head, Logger-Head.

Klotzbahn, f. a Mall, Pell-Mell, f. Palmalie &c.

Klotzigt, blockish, loggish, stubbed.

Klucken oder kluckſen, (wie eine Henne) to cluck; das Klucken, the Clucking, f. Glucken.

Kluft, f. a Cleft, Clift or Cliff, Grot, Cave, Cavern, Den, Hole under Ground or in a Mountain; große Kluft, a Gulf, Abyss, Bottomless-Pit, unfathomable Depth; Klüfte, Gulfs, Abysses.

Klug, prudent, judicious, witty, wise, ingenious, well adviſed, skilful, f. weiſe, verſtändig, witzig; er wird für einen klugen Kopf gehalten, he goes for a Wit; nun bin ich je klug als vorhin, I am never the wiſer for it; klug machen, (einen) to teach one Wit, f. riffeln; klug werden, to learn Wit; das Ey will klüger ſeyn als die Henne, Jack Sprat would teach his Grandam.

Klügler, a Scioliſt, Smatterer, dull Critick, Pretender to Wit, Fault-Finder.

Klügeley, f. Criticism, Cavillation, Sophiſtry.

Klügeln, to criticize fooliſhly upon, find Fault with, cavil, play the Sophiſt.

Klugheit, f. Prudence, Wit, Senſe, Judiciouſneſs, Adviſedneſs, Brains.

Klüglich, a Chitty-Face, f. Klügler.

Klumpe oder Klumpen, m. a Lump; Klumpen Gold oder Silber, a Wedge, Ingot, Billot, Mats of Gold or Silver; Zinn oder Bley, a Wedge, Sow or Pig of Tin or Lead; Klumpen Erden, a Clod or Lump of Earth.

Klümpen oder klümpern, (ſich) klumpicht werden, to clod or curd, clotter or clutter, grow cloddy.

Klumpicht, klümpericht, cloddy, clotted, clouted, curdled.

Klümpgen, Klümplein, n. (Gold) a Grain or Gold; Gemünzt Gold in Klümplein, Guinea-Gold in Grains; Klümpgen Erde &c. a little Lump, Clod &c.

Klunker, m. (Koth) a little Clod or Knot of Dirt ſticking to one's Cloths or the Skin of a Beaſt; Klunkerhammel, m. a ſmutty or naſty Mutton; Klunkermus, a Slut, naſty Piece of a Wench; klunkericht, ſplaſhed, daſhed, bedaggled, ſmutted, bemired with Dirt.

Klunſe oder Klunze, f. a Cleft, Chink, Crack, Chap, Crevice, Gap, f. Ritze, Spalte; Klunſen bekommen, to begin to crack, to chink or gape; klunſicht, full of Chinks.

Klüpfel oder Klüppel, m. a Club or Truncheon; in einer Glocke, f. Schlägel.

Kluppe, f. a Barnacle, Nooze Gin, Snare; in die Kluppe bekommen, to trap or catch one, f. Klobe.

Kluren, to have the Hickup, f. Schlucken.

Knab, Knabe, m. a Boy; ein junger, a little Boy, Springal, Stripling; ein ziemlich erwachſener, a Lad or Youth

Knabenkraut, n. Stendelwurz, f. Satyrion, f. auch Donnerbohne.

Knabenſchänder, a Buggerer, Pederaſt, Sodomite; Knabenſchänderey, f. Buggery, Buggering, Pederaſty, f. Sodomiterey.

Knäblein, a little Boy, a male Child.

Knack, m. a Crack, f. Knall.

Knacken, to crack, f. krachen, knallen.

Knackwurſt, f. a hard ſmoaked Sauſage, Cervelas.

Knall, m. a Snap, Clack, Clap or Crack; Knall und Fall, on a ſudden.

Knallen, to ſnap, clap, clack, crack; Donnerknall, f. Donnerſchlag; das Knallen der Cartaunen, the Report, Noiſe, Roaring, Thundering of Guns, f. krachen.

Knap, 1) am Leibe, cloſe, neat, ſpruce, cloſe-bodied, well-ſitting; 2) genau, cloſe, frugal, ſparing; es gehet gar knapp her, there is very hard Shifting; etwas knapp oder genau hinweg ſchneiden oder hauen, to knap off, cut knap or cleverly off; es wird knapp zureichen, there will hardly be Stuff enough, the Cloth will ſcarcely reach ſo far, f. genau, karg.

Knappe, f. Berg- Mühl- Tuchknappe.

Knapſack, m. a knap-Sack, Budget, f. Wadſack.

Knarbeln, to pick, knapple, f. knaupeln.

Knarpeln, to cranch or crunch.

Knarren, knarzen, knirzen, knirren, (wie ungeſchmierte Räder, Thüren, neue Schuhe &c.) to creek, ſkreak.

Knaſtern oder knaſtern, to claſh or clatter,

Knaſter, (Toback) ſpaniſh Tobacco.

Knattern oder knittern, wie Lorberblätter im Feuer &c. to crackle, f. klappern.

Knauf, Knäufe, m. f. Knopf.

Knaul, ſ. Kneul.

Knebel, m. a Knubble, Truncheon, ſhort Club; Knebel im Maul, a Gagg; Knebel an einem Spieß, the ſmall traverſe-Iron at the End of a Spear; eines Hundes, a ſhort Stick tied to a Dog's Neck; Knebelbart, m. Whiſkers; Knebeleiſen, n. Tweezers to turn up one's Whiſkers with.

Knebeln, knüffeln, to gagg, force a ſhort round Piece of Wood into one's Mouth, to keep it from ſhutting, to tie one faſt, bind him with Cords, to knubble or rattle him,

Knebelſpieß, m. a Javelin, or Hunting-Spear.

Knecht, a Servant, Man-Servant, your Man; ein Leibeigener, a bond-Man, Slave; Haus- Stall- Kriegsknecht ꝛc. ſ. Haus, Stall, Krieg ꝛc.

Knechtiſch, ſervile, ſlaviſh, baſe, lowſpirited; *adv.* ſervilely; Knechtlein, ſ. Jungferknechtgen.

Knechtlich, ſeemly for a Servant, complying with the Duty of a Servant.

Knechtſchaft, f. Servitude, Bondage, ſ. Dienſtbarkeit, Leibeigenſchaft.

Kneif, n. a crooked Knife, ſ. Schuſterkneif.

Kneip, (ein) Knipp, a Pinch; einem einen Kneip geben, to give one a deadly Pinch.

Kneipen, to nip or pinch, ſ. zwicken; das Kneipen, (im Bauch) a Griping or Pinching in the Belly, ſ. Bauchgrimmen.

Kneipſcheere, f. Snippers; Kneipzange, f. Pincers; Kneipzänglein, a Pair of Tweezers or Nippers to pull out Hair with, ſ. Haarzänglein.

Kneten, (Teig) to knead; Knetſcheit oder Holz, n. the Kneading-Beetle; Knetetrog, m. a Kneading-Trough.

Kneul, n. Kneuel (Garn) a Clew, Hank, Skain or Bottom of Yarn.

Knick, m. a Crack; mit dem Bein, a Coopee, Curteſy.

Knicken, 1) eine Laus, einen Floh, eine Nuß ꝛc. to crack; Hanf ꝛc. to bruiſe; 2) im tanzen, to make a Coopee, Courteſy.

Knicker, a Niggard, Hold-faſt, Pinch-Fiſt, a griping, ſtingy, ſneaking, baſe, penurious Fellow, that would ſhave an Egg or flea a Louſe for Covetouſneſs, ſ. Lauſer, Filz; ſie machte einen Knicker oder Knickfuß, ſhe made or dropt a Courteſy.

Knickerey, f. Niggardlineſs, Haggling, Pinching, Shaving.

Knickeriſch, knicklicht, niggardly, haggling, pinching, cloſe-fiſted, hard and covetous.

Knie, n. the Knee; auf die Knie fallen, to fall upon your Knees; die Knie beugen, to make a Leg or Bow to a Perſon, uſe Genuflexion; mit gebeugten Knien, with bended Knees; Knieband, n. a Garter; Knie beugen, (das) a Bow, Bowing, Reverence, Congee, Genuflexion, Kneeling-down; Kniebeuge, f. Kniebug, m. Kniekehle, f. the Knuckle, Joint, Bending, Twiſt of your Knee.

Knien, to kneel.

Knieſcheibe, f. the Whirle-Bone of a Knee.

Knirbs, (ein kleiner) a Pigmy, little Booby, a Man of a very ſmall Stature,

Knirren, wie eine Säge die man feilet, to ſcreek, ſ. knarren.

Knirſchen, (mit den Zähnen) to grate, grind, gnaſh (with your Teeth); das Knirſchen, the Gnaſhing &c.

Knifiern, (und knaſtern) to craſh and crack.

Knitſchen, to cruſh, bruiſe, ſ. zerknitſchen.

Knittern, to crackle, ſ. knattern, zerknittern.

Knobel, m. a Knuckle, Knot, Joint, ſ. Knöchel.

Knoblauch, m. oder Knobloch, Garlick, poor-Man's Treacle; eine Reihe, Küſte oder Schnur K. a Bunch of Garlick; ein Häuptgen K. eine Zehe K. a Clove of Garlick; wilder K. Cow- or Boar's- or Snakes-Garlick.

Knoche, m. a Bone; die Knochen heraus nehmen, to bone Fleſh.

Knochel, m. a Knuckle, Knot, Joint; der Knochel oder Wirbel am Knie, the Whirle-Bone of your Knee; am Fuß, the Ancle, Ancle-Bone.

Knolle, m. a Clod (of Earth); ein grober Knolle, a Clown, Nickam-poop, Hoiden, Kern, Churl.

Knopf, a Knop, Button; Knöpfe, Buttons; ein Knopf am Wein- Roſenſtocken ꝛc. ſ. Knoſpe; Degen- Sattelknopf, ſ. Degen, Sattel ꝛc. der Knopf an einer Säule, Thurm ꝛc. the Pommel, Boul, Knob or Knop on the Top of a Pillar, Steeple.

Knopfeln, to braid, twiſt.

Knopfen, ſ. auf- und zuknöpfen.

Knopflein, n. a little Knop or Button; an einer Steckennadel, the Head of a Pin; Knöpflein auf einer Mütze, a Knob or Tuft on the Top of a Cap; Hemdknöpfgen, n. a Pair of little Buttons put into the Neck-band of your Shirt.

Knopfloch, n. a Button-Hole; der benähete Rand eines Knopflochs, the Loop of a Button-Hole; Knopfmacher, a Button-Maker.

Knor-

Knorpel, m. a Griſtle, Carrilage, Tendon; das Knorpelbein am Hals, the Gullet, Throat-or Channel-Bone, ſ. Adamsbiß.

Knorplicht, cartilaginous, griſtly.

Knorre, Knor; m. Knaſt in Holz, a Knur, Knurl, Gnar, Knub, Knag, Knaſt, or Knot in Wood; ein erhabener auswendig an einem Baum, a Bunch; der Knorren an Schenkeln, the Knuckles, Knots, Ancles, Ancle--Bones.

Knorren, to gnar, grumble, mutter.

Knorricht, knorzigt, knurry, knurled, knobby, knotty; ein alter knorrichter Kerl, Knorrhart, an old Grumbler, Mutterer, knappiſh old Man.

Knoſpe, f. a Bud, Button, Eye, Burgeon.

Knoſpen, Knoſpen gewinnen oder ſchießen, to bud, button, knob, knot, burgeon, make or get Buds.

Knoſpicht, full of Buds, Buttons or Knobs.

Knote, m. a Knot, Node, Nodus; Knoten knüpfen, to make or tye Knots.

Knotenweis gemacht, knotted.

Knötgen, Knötlein, n. a little Knot; Kalbfleiſchknotgen oder Klösgen, little Balls of minced Veal.

Knotig, knöticht, nodous, knorry, ſubject to Knottineſs.

Knottern, ſ. knorren.

Knotterer, Knotterkopf, a Grouler, Grumbler, ſ. Keifer.

Knüffeln, to knubble, cuff, knock one ſoundly, ſ. karnüffeln.

Knüllen, ſ. zerknüffeln, zerknittern.

Knüpfen, to knit, tye.

Knüttel, m. a Stick, Staff, Cudgel; Hund, der einen K. anhängen hat, a Curr with a Clog about his Neck; Knüttelverſe oder Reime, hobbling Verſes or Rhymes.

Kobalt, m. an arſenical Mineral out of which the Smalt is made.

Kobe, m. a Grout-Head, ſ. Gobe.

Kober, m. a Baſket, Dorſet.

Kobolt, m. a familiar Spirit in Houſes and Mines, a Hobgoblin.

Koch, m. a Cook; Sudelkoch, ſ. Sudel ꝛc. Kochäpfel, Codlins; Kochel- oder Fiſchkorner aus Oſtindien, India-Coculus.

Kochen, to boil; ſich aufs Kochen verſtehen, to underſtand Cookery; nur halb gekocht, par-boiled; das Kochen im Magen, the Digeſtion, ſ. verkochen, verdauen.

Köcher, m. a Quiver, a Caſe for Arrows.

Köcherey, f. Cookery, Cooking.

Köchinn, a ſhe Cook, Woman-Cook.

Kochkunſt, ſ. Kocherey.

Kochlöffel, m. a Pot-Ladle.

Kochtopf, m. a Kitchin-Pot.

Köcken, to keck, hawk, retch, ſpit and ſpawl.

Köder, m. a Bait; ködern, to bait a Hook.

Koſent, m. Whig, ſmall Table-Beer.

Koffer, m. a Coffer, Trunk-covered with Leather.

Kohl, m. Cole or Cole-Wort; Kohlgarten, m. a Kitchin-Garden, Garden for Pot-Herbs, an Olitory; Kohlrübe, f. a Cole-Rape; Kohlſproſſen, Cole-Sprouts, Cole-Worts-Sprouts; Kohlſtengel, m. the Stalk of a Cole-Wort-Plant; Kohlſtrunk, m. the Stump of a Cabbage.

Kohle oder Kole, f. a Coal; glühende Kohlen, glowing, burning, live Coals; geloſchte, Coals, Cinders; Holzkohlen, Char-or Wood-Coals; Steinkohlen, Sea-Coals Pit-or digged Coals, ſ. Stein ꝛc. Kohlchen, n. a ſmall Coal; Kohlenbrenner, ſ. Kohler; Kohlen brennen, to chark Coals; Kohlenhütte, ſ. Kohlenhaufen; ein Mohler, a Coal-Pit, Place, where Coals are made.

Köhler, a Collier, Coal-Man; Köhlerglaube, m. a Believing what one's Parſon believes.

Kohlfeuer, n. a Coal-Fire, quick-Fire of Coals.

Kohlmeiſe, f. the Coal-Mouſe, black or greater Tit-Mouſe.

Kohlpfanne, f. a Chafing-Diſh; kohlſchwarz, coal-black.

Kolbe, a Club; Brennkolbe, ſ. Brenn ꝛc. Streitkolbe, ſ. Streit ꝛc. einem Narren die Kolbe lauſen, to knock one's Pate that plays the Fool.

Kolbenrohr, n. Reed-Mace, Cats-Tail.

Koldicht, thick-of or at one End.

Kolbpatten, Tetards, Tadpoles.

Koller, n. 1) a Jacket, Jerkin, Junket, Coat or Doublet without Sleeves, ſ. Wamms; 2) den Koller bekommen, ſ. kollern.

Kollern, den Koller bekommen oder haben, to be in Choler, Rage, Fury, Anger, to fret and ſome; ein kollerndes Pferd, Roß, ſo den Koller hat, a mad Horſe; herunter kollern, to rumble down.

Kölſterer oder Külſterer, a Man that makes a great Spitting and Spawling.

Kölſtern oder külſtern, ſ. qualſtern, köcken.

Kommen, to come or get; wie du kömmſt, ſo gehſt du wieder, lightly got, lightly go; hinter ein Ding kommen, to ſpy a Thing, vent it; hinter die rechten Sprünge kommen, to fall into the right Way of doing ſomething; für einen kommen, to be admitted to, appear before one; zu ſich ſelbſt kommen, to recover, come to your-

self; wieder auf sein Vorhaben kommen, to return to your Purpose; in Ungnaden kommen, to fall under one's Displeasure; um Land und Leute, Leib und Leben, to lose your Estate, or your Life; unrecht ankommen, to mistake, be mistaken; ich weis nicht, wo er hingekommen, I don't know what's become of him; zu Schaden kommen, to get a Mischief; hindurch kommen, to get through; zu Kräften kommen, to gather new Strength, recover Spirits; zu kurz kommen, to fall short; zu Hülfe kommen, to succour.

Kommet, n. a Horse-Collar; das Kommet anstecken, to collar a Horse; abnehmen, to uncollar.

König, the King; H. drey Könige Tag, Twelve-Tide.

Königinn, the Queen.

Königisch, a Royalist, one that sides with the Royal Party.

Königlein, n. a Wren, s. Zaunkönig.

Königlich, kingly, royal; die königliche Würde, Royalty, Kingship, Majesty; königliche Vorrechte, the Regalia, Royalties or Prerogatives.

Königreich, n. the Kingdom, a Realm; Erbkönigreich, an hereditary Kingdom; ein Wahlkönigreich, an elective Kingdom.

Königskerze, high-Taper, Torch-Weed, Mullein, Wool-Blade.

Königsstatthalter, a Vice-Roy.

Können, to be able; wo ich kann, if I can; ich konnte nicht, I could not; sonst habe ichs thun können, else I could (I was able to) do it; ich hätte es gethan, wenn ich gekonnt, I should have done it, had I been able; eine Sprache, Kunst, Sache ꝛc. können, to understand a Language, know a Thing, be skilful in an Art; es konnte nicht fehlen, nicht anders seyn, es mußte so kommen, it could not chuse but fall out so; ich kanns nicht leiden, oder vertragen, I can not abide, suffer, tolerate it, it is intolerable; ich kann nicht umhin, I can not forbear, cannot but chuse to &c. das kann man nicht zählen, that can not be numbered, is not to be numbered, is innumerable; es kann seyn, it may be; ich kann nicht dafür, I cannot help it; ich kann nichts bey ihm ausrichten, I cannot prevail upon him, I can get and obtain nothing from him.

Kopf, m. the Head, Pate, Poll, Noddle; Kopf von einem Lachs, the Jowl of a Salmon; von einem Stockfisch, the Poll of a Ling; ein Kopfkraut oder Kohl, a Head of Cabbage; ein Großkopf, a Grout-Head, Joult-Head; Dickkopf, a Jobbernol; Kopf eines Nagels, einer Stecknadel ꝛc. the Head of a Nail, Pin &c. Schropf- oder Saugerkopf, a Cupping-Glass; ein dummer Kopf, a Block-Head, shittle-Pate, giddy-Pate, Logger-Head, shallow Brains, Noddy; ein guter, kluger, geschwinder, hurtiger Kopf, a good Head-Piece, great Genius or Wit, quick-pated, swift-witted Man; er wird vor einen klugen Kopf gehalten, he goes for a Wit; ein listiger Kopf, a sharp Blade, cunning, shrewd Fellow; ein lustiger Kopf, a Merry-Maker, merry Rogue; Grübelkopf, a plodding Head; ein hitziger Kopf, a hot Head; herrschsüchtiger Kopf, a domineering or masterly Companion; Kahlkopf, a bald Pate; sich den Kopf zerbrechen, to beat your Head; es braucht viel Kopfbrechens, it requires a great Deal of Consideration, Plodding, and Racking of Brains; den Kopf bieten, to cope with, make Head against, oppose, resist, withstand; die Köpfe zusammen stecken, to go Cheek by Jowl; auf seinen Kopf bestehen, to be opiniative, opiniatre, capricious, heady, obstinate; Getränk, das leicht im Kopf steigt, heady or stummed Liquor; vom Kopf bis zum Füßen, Cap-a-pe, from Top to Toe; den Kopf vor die Füße legen, to behead one; einen beym Kopf nehmen, to lay Hold of one, seize, take, apprehend, attach, arrest him; einen vor den Kopf stoßen, to offend, disgust, abuse one, make him take Pet at a Thing; mit dem Kopfe winken, to nod, give a Nod; ich will meinen Kopf drauf setzen, I will venture my Head, Neck or Life upon it; seinen Kopf aufsetzen, to take your Humour, persist in your Opinion; einem Frauenzimmer den Kopf aufsetzen, to attire or dress a Lady, put her on her Head-Dress; aus dem Kopfe, by Heart; ohne Kopf, headless; über Hals über Kopf, headlong, on a sudden; sich in eines Kopf schicken, to know to humour one; mit bloßem Kopf, bare-headed; mit dem Kopf hindurch wollen, to go headily, rashly or unadvisedly to Work; einem dem Kopf warm machen, to heat one's Brains, hare, harry, hurry, trouble, vex, disquiet him, tire him out.

Kopfarbeit, f. Study, Speculation, Application of Mind.

Kopfbinde, f. a Head-Band, Head-Clout.

Kopfbrechen, n. the Beating your Brain about some Enquiry.

Kopfen, to behead one upon a Scaffold.

Kopfgeld, n. Poll-Tax, Poll-Money, Capitation.

Köpfig oder köpficht, headed; zweyköpficht, double-headed; starrköpficht, ſ. ſtarr ꝛc.

Kopfkohl, m. Cole-Cabbage; Kopfküſſen, n. a Pillow; Köpflein, Kopfgen, n. a little Head; Kopfſalat, m. Cabbage-Lettice; Kopfſchmerzen, m. Kopfweh, n. Head-Ach; Kopfſchmuck, m. a Head-Dreſs; Kopfſtück, (Silbermünze) the ſixth Part of a Banco-Dollar in Germany.

Koppmeiſe, f. the tufted Tit-Mouſe.

Koppel, f. a Couple; eine Koppel Hunde, a Couple or a Laſh of Hounds; eine Koppel loſen Geſindleins, a Couple, Knot, Crew, Company of raſcally People, ſ. Rotte.

Koppeln, to couple, ſ. kuppeln.

Korb, m. a Baſket, Flaſket, Maund, Scuttle, Binn, Frail, Hamper; Brodkorb, a Pannier, Bread-Baſket; Handkorb, a Maundry, Hand-Baſket; Korb von Weiden geflochten, a Kibſy, Wicker-Baſket, Hamper of Oziers; Tragkorb, a Dorſer, Doſſer, ſ. Trag ꝛc. den Korb bekommen, durch den Korb fallen, to take the Foil (Denial) meet with a Refuſal, be repulſed, refuſed, denied; einem den Brodkorb höher hangen, to abridge one of Victuals; Maul- Schanz- Bienenkorb, ſ. Maul, Schanz, Bienen ꝛc.

Körbel, Chervil.

Körblein, Körbgen, n. a Maundry, little Baſket; Korbmacher, a Baſket-Maker.

Kork, m. Cork; mit Kork zuſtopfen, to cork a Bottle, ſtop it with Cork or a Stopple of Cork, ſ. Pantoffelholz; Korkbaum, m. the Cork-Tree.

Korn, n. 1) ein Gerſten- Senf- Paradies ꝛc. Korn, a Grain; Körner, Grains; 2) Getreyde, Corn, all Manner of Grain, Rye, ſ. Rogken; Münze von gutem Schrot und Korn, Coin of the Allay, that has its full Weight and due intrinſical Value; 3) das Korn vorne auf den Feuerröhren, the Sight of a Gun, the Aim-Guide.

Kornbau, m. Tillage, Husbandry, Earing; Kornblume, f. Corn-Flower, Hurt-Sickle, Blewblaw, Blew-Bottle; Kornboden, m. a Corn-Loft, Garner, Garret, Granary.

Kornelbeere, f. a Cornel (Berry) Dog-Berry; Kornelbaum, m. the Cornel-Tree, Dog-berry-Tree, ſ. Thierleinbaum.

Körnen, 1) zu Korngen machen, als Pulver ꝛc. to granulate, to work or put into Grains; ſchon gekornter Marmor, granate-Marble; 2) Körner gewinnen, als Getreyde, to begin to ſeed; 3) die Vögel körnen, to lay the Bait for Birds.

Körner, Grains, ſ. Korn.

Kornerndte, f. the Harveſt, Reaping-Time, the Crop of Corn; Korngarbe, f. a Sheaf or Gavel of Corn; ein Haufen Korngarben, a Shock; Kornhandel, m. the Corn-Trade; Kornhändler, a Corn-Merchant; Kornhaufen, m. a Heap of Corn; Kornhaus, n. a Corn-Houſe, Magazin of Corn; Kornhülſen, Chaff.

Körnlein, Korngen, n. a Grain or Corn; Körnlein in Weinbeeren ꝛc. Grape-Stones or Kernels, ſ. Kernlein.

Kornland, Corn-Field; Kornmarkt, m. the Corn-Market; Kornroſen, Corn Roſes, Wild-Puppy, ſ. Klapperroſen; Kornſchreiber, the Clerk of the public Corn-Houſe; Kornwanne, ſ. Schwinge; Kornwurm, m. the Calender, Mite or Weevil.

Koſt, (Speiſe) Food, Diet, Maintenance, Suſtenance, Victuals, Aliment, Alimony, Nouriſhment, Living; an die Koſt gehen, to diet in a Place; freye Koſt genießen, to be upon free Coſt; ſich bey jemand in die Koſt begeben, to go to Board with one.

Koſtbar, coſtly, precious, ſumptuous, rich, dear, of a great Coſt, Price, Rate, Worth, Value, *adv.* coſtly, precioufly, richly.

Koſtbarkeit, f. the Coſtlineſs, Precioufneſs, Sumptuouſneſs, Richneſs.

Koſten, (die) the Coſt, Charges, Expences, ſ. Unkoſten; auf Koſten, upon Expences.

Koſten, 1) gelten, to coſt, bear a Price; was koſtets euch? what does it ſtand you in? how much have you paid for? 3) verſuchen, wie etwas ſchmeckt, to taſte, try, have or take a Taſte of: zu koſten geben, to give a Taſte of.

Koſter, (ein Wein-) a Wine-Cunner or Taſter.

Koſtfrey, Coſt-free, free from all Coſt and Charges; Koſtgänger, m. a Boarder; Koſtgängerinn, a Boarding-Maid; Koſtgeld, n. Board-Wages, Penſion, Alimony; Koſtjungfer, ſ. Koſtgängerinn.

Köſtlich, herrlich, coſtly, ſtately, ſplendid, rich, exquiſite, rare, excellent, magnificent, *adv.* magnificently &c.

Köſtlichkeit, f. the Coſtlineſs, Statelineſs, ſ. Koſtbarkeit.

Kote, f. a Coat, Cottage, ſ. Hütte, Salzkote.

Kötel, m. Grottles or Treadles, Dung, ſ. Dreck.

Koth, m. Mud, Muck, Mire, Clay, Dirt, Turd, Duſt; mit Koth beſudeln, to bemire, beſpatter, beſpot with Dirt; in Koth ſchleppen, to bedaggle your Coat, ſ. Dreck, Miſt, Wuſt.

Kothig, kothicht, dirty, miry, muddy, flabby, plaſhy, bemired.

Koth-

Kothkäfer, m. a Dung-Fly.
Kothlache, f. a Puddle, Slough, Mire, Quag-Mire.
Kotze oder Kutze, f. (Decke) a Coverlet, Covering, Caparison, Housing, Horse-Cloth.
Kotzen, to spew, spit and spawl, s. köcken, speyen.
Kotzer, a Spitter.
Kov, f. (Schiffkämmergen) a Cabin, narrow Room,
Krabbeln, to grabble or fumble, s. grapseln.
Krabben, Shrimps, s. Garnal.
Krach, m. a Crack; einen Krach thun, to crack, make a Crack.
Krachen, to crack or crackle.
Kracke, f. 1) alt Schiff a Carrack; 2) alt Pferd, a Jade, Mare, old, sorry Horse.
Krackeel, a Quarrel, s. Hader, Zank.
Kraft, f. Strength, Power, Might, Force, Vigour; mit aller Kraft, aus allen Kräften, by main Strength, with all your Power, Might and Main; was weder Kraft noch Saft mehr hat, dead, decayed, flat, liveless, insipid; Kraft einer Rede, s. Nachdruck; Kraft dessen, by Virtue of which, upon that Account; eine verborgene Kraft, an occult Quality, Propriety or Virtue; natürliche Kraft, Lebenskraft, natural, vital Faculty; Heereskraft, s. Heers. ꝛc.
Kräfte, Faculties, Abilities, Powers; wieder zu Kräften kommen, to recover, gather new Strength; abnehmen an Kräften, to decay in Strength; das ist über meine Kräfte, that's above my Power or Ability, s. Stärke, Macht, Gewalt.
Kräftig, 1) stark, strong, powerful; 2) stärkend, corroborative, comfortable, comforting; 3) nachdrücklich, solid, forcible, energetical, urgent, cogent; 4) wirkend, efficacious, strengthening, quickning, corroborating, working, refreshing, comfortable; 5) gültig, good in Law, lawful, that holds good; ein Gesetz, so noch kräftig ist, a Law still in Force; 6) saftig, als Fleisch ꝛc. full of Gravy, juicy; *adv.* strongly, vigorously, efficaciously &c.
Kraftküchlein, corroborative Trochisks, Pastils, Lozenges.
Kraftlos, forceless, weak, feeble, impotent; kraftlos machen, s. entkräften; *adv.* impotently &c.
Kraftlosigkeit, f. Forcelessness, Weakness, Impotency.
Kraftmehl, n. Starch, s. Stärke.
Kragen, m. a Band; *it.* the Cape of a Cloak, the Collar of a Doublet, the Gorget or Neck Armour; der Kragen oder Hals, the Crag, Top or Nape of the Neck.
Kragenband, n. oder Bänder, the Band-Strings.
Kragsteine, (an einem Gebäude) the Entablature, a Fascia, Plinth, Edge or Range of Stones, to divide the Stories.
Krähe, f. a Crow; Krähe mit einem weißen Schnabel, a Rook, white billed Crow; eine Nebelkrähe, die halb schwarz und halb grau, a Roisting-Crow, Winter-Crow.
Krähen, s. krehen.
Krähenaugen, a Vomiting-Nut, Nux Vomica; an Füßen, s. Hühneraugen.
Krählein, n. a young Crow.
Kräis, s. Kreis.
Kram, m. a Mercer's Trade or Shop, s. Kramladen; den Kram auslegen, to expose your Commodities to Sale; den Kram einpacken, einlegen, to pack up, lay in again; den Kram aufmachen, zumachen, to open, to shut your Shop; Kram anfangen, to set up a Trade; aufgeben, to leave off Shop-Keeping.
Krambude, f. a Mercer's Stall or Booth; Krambiener, a Mercer's Man.
Kramen, to trade, set up a Trade; auskramen, s. auslegen, Krämerey.
Krämer, a Mercer, one that sells by small Sales; ein Gewürzkrämer, a Grocer; Fisch- Käse- Obst- ꝛc. Krämer, a Fish-Cheese-Fruit-Monger; Leinwandskrämer, a Linnen-Draper; Gallanteriekrämer, a Tire-Man, Millener; ein Savoyischer, der den Kram am Halse trägt, a Pedlar, Hawker, wandering Merchant; Baretkrämer, s. Baret ꝛc.
Kramerinnung, f. oder Zunft, the Mercer's and Grocer's Company, Body, Guild.
Kramersyrop, m. Molosses, s. Melisse.
Krämerey, f. Mercery; Krämerey treiben, to drive a Mercer's or Grocer's Trade, to sell by small Sales; Krämerinn, a Woman Millener or Seller.
Kramgewölbe, n. Kramladen, m. a Shop; Krämlein, Krämgen, a little Shop with Mercery-Wares.
Krammetsvogel, m. a Cock-Thrush, Fieldfare or Feldifare, Misle-Bird.
Krampe, f. a Cramp, Cramp-Iron.
Krämpeln, (Wolle) kartätschen oder kämmen, to Card Wool.
Krampf, m. the Cramp; Krampfader, f. a swoln Vein.
Krampfsicht, convulsive, troubled with a Cramp.
Krampfisch, m. the Cramp-Fish.
Kran, (Lasten in die Höhe zu ziehen) m. a Crane,

Crane, Crow; Krangeld, n. (für Waaren) Wharfage, Cranage.

Kranch oder Kranich, m. a Crane.

Krank, ſick, diſeaſed, diſtempered, ill-affected, out of Order, indiſpoſed.

Kranken, kränkeln, to be ſickiſh, be ſomewhat ill, indiſpoſed; immer kranken, to be ever ailing or ſickiſh.

Kränken, to grieve, afflict, vex, trouble, moleſt, diſquiet, torment, preſs, deject, tire one, make him ſick, ſad and ſorry; einen an ſeinen Ehren kränken, to defame one, blaſt his Reputation; es kränket mich unglaublich, it grieves me exceedingly; ſich vergeblich kränken, to afflict or torment one'ſelf in vain, ſ. betrüben, quälen.

Krankenbett, ſ. Siechbett; Krankenhaus, ſ. Spital; Krankenwärterinn, a Tender or Nurſe of ſick Bodies.

Kranker, (ein) a ſick Man, a Patient; Kranke, (eine) a ſick Perſon, a ſick Woman.

Krankheit, f. Sickneſs, Diſeaſe, Diſtemper, Malady, Illneſs, Indiſpoſition; in eine Krankheit fallen, to fall ſick, ſicken; mit einer Krankheit behaftet, affected or afflicted with a Diſeaſe; Anſtoß, Anfall einer Krankheit, a Fit, Acceſs, Paroxiſm; ein Zufall in einer Krankheit, a Sympton; eine langwierige, a chronical or lingering Diſeaſe; eine anſteckende, giftige, a contagious, infectious, catching, malignant, noiſom Sickneſs.

Kränklich, ſickly, valetudinary, infirm, weakly, weak in Health, peaking, puling, crazy, ſ. gebrechlich, ſiech.

Kränkung, f. Grief, Affliction, Mortification, Trouble of Mind.

Kranträger, a Crane-Drayer or Porter.

Kranz, f. a Garland, Wreath; ein Kranz an einer Säulen ꝛc. a Cornice, Corniſh, Freeze, Chaplet, Wreath, Torce, Feſtoon; Roſenkranz, ſ. Roſen ꝛc.

Kränzlein, Kränzgen, n. 1) a little Garland; das Kränzlein davon tragen, to carry the Prize; das Kränzlein verſcherzen, to be defloWerd; 2) ein Kränzlein halten, to keep a Club, Round or Company of ſome Friends.

Krapfel oder Krapel, n. Fritters.

Krazbeeren, Bramble-Berries, ſ. Brombeeren.

Krazbürſte, f. a Scraper, Scratcher.

Krätze, f. the Mangy, Itch, Scab, Scabbineſs, Scabbedneſs, Scurf of the Body; die kleine Krätze, the ſmall Itch, ſ. Räude, Schäbbigkeit.

Kratzen, to ſcratch, claw, rub, ſ. krauen.

Kratzer, m. (Kratzeiſen) a Raker, Scraper, Paddle-Staff; 2) a Worm, where with a charged Gun is unladen.

Krätzig, kratzicht, ſcabby, ſcabbed, ſcurfy, ſcalled, ſ. grindig, räudig.

Krätzigkeit, f. Scurfineſs, Mangineſs, Scabbedneſs, ſ. Räudigkeit.

Krätzſalbe, f. an Ointment for Scabbedneſs.

Kratzſcheit, n. a Trump-Marine, ſ. Marientrompete.

Krauen, to claw or ſcratch one's Back or Head; krae mich, wo mirs wohl thut, ſo will ich dich wieder krauen, claw me, and I'll claw thee.

Kraus, criſp, criſped, curled, frizled, ſ. gekräuſelt.

Krauſe, f. (um den Hals) a Ruff, ſ. Halskrauſe, Handblätter.

Krauſe oder Krauſheit, f. the Curl or Curling.

Kräuſelbeeren, Gooſe-Berries, ſ. Stachelbeeren.

Kräuſeleiſen, n. a Criſping-Iron.

Kräuſeln, 1) ſich, kraus werden, to curl, grow curled or criſp; 2) die Haare kraus machen, to curl, criſp, frizle, braid, broid Hair.

Krauſenmünz, f. Balm-Mint, curled Mint.

Krauskohl, criſped Colewort; Krauskopf, m. a curled Head of Hair; Krausſalat, m. Criſped-Lettice.

Kraut, (1. ein) a Herb; 2) grün Kraut, Küchenkräuter, Kitchin Herbs, Pot-Herbs; Arzneykräuter, phyſical Herbs, Simples; Kräuter ſammlen gehen, to go a Simpling or gathering Herbs; (die Compoſita, ſ. unter ihrem Anfangswort); 3) Kraut, (Kohl) Cabbage, Cole-Wort; Sauerkraut, Cabbage carved and pickled; 4) Kraut, (Pulver) Gun-Powder; Kraut und Loth, Gun-Powder and Shot, Powder and leaden Bullets; Zündkraut, ſmall Powder for the Touch-Hole.

Krautacker, (ein) a Field planted with Cole-Cabbage.

Kräuterbad, n. a Bath with ſeveral Herbs in it.

Kräuterbuch, n. a Herbal; Kräuterkenner, an Herbaliſt, Simpler or Simpliſt, ſ. Botanicus; Kräutertrank, m. a phyſical-Drink; Kräuterſammler, Kräutler, (Kräutermann, Kräuterfrau) a Herb-Man, or Herb-Woman, that gather Herbs; Kräuterwein, m. Wine mixt with Herbs; Kräuterwerk, n. Herbage.

Krauthaupt, n. a Cabbage-Head.

Kräutlein, Kräutgen, n. a little Plant.

Krautmarkt, m. the Cabbage-Market;

Kraut-

Krautpflanze, f. a Cole-Cabbage-Plant; Krautsallat, m. Cabbage-Sallet.

Krebs, m. 1) Crab, Crevisch, Cray-Fish, Crab-Fish; Bachkrebse, Stone-Crabs; Flußkrebse, River-Crabs; kleine Meerkrebse, Rundkrebse, Shrimps, s. Krabben; 2) Krebs, das Zeichen des Himmels, the Sign of Cancer; 3) der um sich fressende Krebs, the Canker, (a hard swelling Ulcer); 4) ein Krebs oder Harnisch, a Breast-Plate.

Krebsaugen, Crabs-Eyes.

Krebsen, Krebse fangen, to catch Crabs.

Krebsfang, m. the Catching, of Crabs.

Krebsgang gehen, (den) to go not forward but backward, to go arsy-versy.

Krebsgängig werden, to go or fall back, go to nought, prove an abortive Design.

Krebsicht werden, to canker; krebsichter Schade, a canker Sore.

Krebslein, n. a little Crab.

Krebslinie, f. the Tropick of Cancer.

Krebsschale, f. the Crabs-Shell; Krebsstein, m. s. Krebsaugen.

Krebsscheeren, the two Claws or Croes of a Crab.

Krechzen, to pant, fetch one's Breath short.

Kree oder Kren, s. Merrettich.

Krehen, (wie ein Hahn) to crow; das Krehen, the Crowing of a Cock.

Kreide, f. Chalk; Kreidgrube, f. a Chalk-Pit.

Kreidicht, chalky; kreidicht Erdreich, Kreidengrund, a chalky Ground or Soil.

Kreis, m. a Circle or Ring; der Umfang eines Kreises, the Circumference or Compass of a Circle; im Kreis sich umdrehen, to turn round or in a Ring, to circulate; der Thierkreis, Gesichtskreis, s. Thier, s. Gesicht ꝛc.

Kreischen, (das) the Crying of little Children, s. weinen.

Kreisamtmann, the Bailiff of a Circle; kreisformig, circular or round; Kreishauptmann, the Captain of a Circle.

Kreislauf, m. a Circulation, circular Motion.

Kreisen, (in Kindesnöthen arbeiten) to cry out, be in Labour; das Kreisen, the Crying out, the Throws of a Woman.

Kreisschreiben, n. a circulatory Letter.

Kreissteuer, f. an Aid or Subsidy of the Circles; Kreistag, m. Kreisversammlung, a Diet or Meeting of the States of a Circle; Kreiswette, circle-wite.

Krellen, to claw or scratch, s. grellen, kratzen.

Krempeln, (Wolle) s. krämpeln.

Krepp, m. Krepon, Crape, seidener Krepp, Cipers.

Kresse, f. 1) Cresses; Brunnenkresse, s. Brunnen ꝛc. 2) a Gudgeon.

Kretz, f. das Abfallen von Gold, Silber ꝛc. the Wast, File-Dust or Clipping of Gold, Silver &c.

Kreusel oder Kreisel, (Topf) a Top, Gig or Jig; ein Klotzkreusel, a Whirligig; ein Höhl- oder Heulkreusel, a Fiss-Gig.

Kreiselbeeren, Fea-Berries.

Kreiseln, (mit dem Kreusel spielen) to play at Top; das Kreiseln, (Umdrehen) wenn der Kreusel stille stehet, the Whirling about, when the Top spins.

Kreuz, n. the Cross, s. Creuz, Elend.

Kreuzen, to cruise, s. creuzen.

Kriechen, to creep, crawl, sneak or slink, s. schleichen; zum Creuz kriechen, to submit, stoop, surrender, repent; kriechendes Ungeziefer, crawling or creeping Vermins.

Krieg, m. War; innerlicher, inländischer Krieg, an intestine or civil War; ein Krieg zu Lande, a War at Land; ein Krieg zu Wasser, a War at Sea; Krieg anfangen, to make or wage a War; ein Katzenkrieg, a frivolous Quarrelling.

Kriegen, 1) Krieg führen, to war; mit Worten, to contend, dispute, quartel; 2) überkommen, to get, acquire, obtain, gain, win, purchase, carry a Thing; einen beym Kopf kriegen, to apprehend, seize, catch, arrest one, lay Hold of him.

Krieger, m. a Warrior or Warrier, Warlike Man, a Martialist, a Man of Arms.

Kriegerisch, warlick or warlike, warfaring; martial.

Kriegsbaukunst, f. Fortification; Kriegsflotte, f. a Fleet of Men of War; Kriegsgefangener, a Captive, Prisoner of War; Kriegsgeschrey, n. a spreading Rumour of War; Kriegsgott, (der) Mars, the God of War; Kriegsgottin, the Goddess Bellona; Kriegsheer, n. an Army, a Host of Soldiers; ein Kriegsheer in Ordnung stellen, to set an Army in Battle Array; Kriegsheld, a Heroe, great Warrier; Kriegsknechte, Soldiers; Kriegskunst, f. the Military Art; Kriegslager, a Camp; Kriegsläufte, Times of War; Kriegsleben, n. Warfare; Kriegsleute, Soldiers; Kriegslist, f. a Stratageme; Kriegsmacht, f. Forces, Force of Arms; Kriegsmann, a Man of Arms, a Warfaring-Man, Soldier; Kriegsoberster, a Colonel; Kriegsordnung, f. military Order or Discipline; Kriegsrath, m. a Court martial; Kriegsrecht, n. the martial Law; das Kriegsrecht

über

über einen ergehen lassen, to try one by martial Law; Kriegsrüstung oder Verfassung, f. Preparation of War, Equipage, Arming; Kriegsschiff, n. a Man of War; Kriegsthaten, Deeds of Arms; Kriegsvolk, n. Soldiers; Kriegsvorrath, m. Ammunition; Kriegswesen, n. Warfare, Arms, military or martial Actions; Kriegszucht, f. military Discipline; Kriegszug, m. a military Expedition.

Krimmeln, (und wimmeln) to crawl, swarm (with Ants, Mites &c.)

Krimmen, to gripe, s. grimmen.

Kringel oder Gretzel, (der) a Cracknel or Crackling.

Krimis, m. the Midwall or Eat-Bee, s. Bienenwolf.

Krippe, f. a Crib, Cratch, Rake, Manger; Krippenbeisser, a reaching Horse; Krippenbeisser, a Horse that champs or gnaws his Manger.

Kripplein, n. a little Manger.

Kritzeln, to scrawl or scraul; das Kritzeln, the Scrawling.

Kritzler, a Scribler, Scrawler.

Krobs, m. 1) im Obst, the Core of an Apple, Pear &c. 2) am Hals, the Adam's Bit, the Protuberance or Gullet in Men's Throats.

Krone, f. a Crown.

Kronen, to crown.

Krönung, f. the Coronation.

Kronwerk, n. Horn-Work.

Kropf, m. 1) der Hühner, Vögel und Gänse, the Crop, Craw, Gorge, Gizzard; 2) am Halse, the King's Evil, a great Swelling or Wen, like a Bag under the Throat; *Hernia Gutturis*.

Kropfgans, f. a Bittern, s. Rohrdommel.

Kropficht, Throat-burften.

Kropflein, Kropfgen, n. a little Wen.

Kroppel, s. Krüpel.

Kroß, n. (s. das Gedärme eines Kalbes &c.) the Chaldron, Pluck, Harllet, s. Gekroß, Gänsegekroß, Kälbergekroß &c. 2) in den Därmen, the Mesentery; 3) ein frisirter Kragen, a Ruff; Krosadern, the meseraick Veins; Krosmantel, m. the Mesentery.

Krospel, m. a Gristle, Cartilage, s. Knorpel.

Krote, f. a Toad; eine große, a Paddock; eine kleine, a Tadpole; Krotenflachs, Toad-Flax, Flax-Weed; Krotenkraut, n. Iron-Wort; Krotenstein, a Toad-Stone; Krötlein, n. a little Toad.

Krücke, f. a Crutch; auf Krücken gehen, to go with Crutches; Ofenkrücke, s. Ofen.

Kruft, s. Gruft, Grube, Hohle.

Krug, m. a Crock, Pitcher, Cruse, Jug, Mug, earthen-Pot; 2) der Krug, (pro Schenke) s. Wirthshaus; Krüger, s. Wirth; Krüglein, n. a little Cruet.

Krume, (das weiche Brod) the Crum.

Krümgen, Krümlein, n. a Crum.

Krümlicht, apt to crum, crummed.

Krümeln, (Brod) to crum Bread.

Krumm, crump, crumped, crooked, bowed, uneven, wry, wrested, distorted, bent like a Hook; krumm und gebückt, stooping and cringing; der einen krummen Rücken hat, a Crump, crump-shouldered, hog-hunch-or hulch-backed, s. bucklicht; einen krumm ansehen, to look asceance, askew, aslant, aslope, slopingly, asquint, awry, aside upon one; krummbeinigt, bawdy-legged, crook-legged; krummfüßig, crump- or crook-footed; Krümme, f. the Crookedness; in die Krümme, arched, arch-wise; eine Hackenkrümme, an Aduncity.

Krümmen, krumm machen, to bend, crook, wrest, distort, make crooked, arched, archwise; sich krümmen, to bow, stoop, cringe; wie eine Schlange, to cringe, turn, wriggle as Snakes do.

Krummhals, m. Krummhälsigter, a Wry-necked Man; Krummhorn, n. a Cornet, small Shawm, s. Zinke; krumm Holz, n. a Crook, crooked Piece of Timber; Krummmacher, a Pettifogger, Trouble-Town, Lawyer without Law and Conscience; Krummschnabel, m. a Crook-Bill.

Krümmung, f. Crooking, Bending.

Krummzange, f. a Pair of Pincers to bend a Wire with.

Krüppel, m. a Cripple, lame Man; zum Krüppel werden, to become maimed, curtailed of one of your Limbs, become limping, lame, a Criple.

Kruste, f. the Crust, s. Rinde.

Krustig, crusty, s. rindig.

Krüstlein, n. a Chipp, little Crust.

Kübel, m. a Tub, Pail, Vat.

Kuche oder Kuchen, a Cake, s. Fladen; (die Compolita s. unter dem Wort, womit sie sich anfangen.)

Küche, f. the Kitchin; eine fette Küche, a rich-Man's Kitchin, well provided with Victuals; kalte Küche, cold Meat; in des Teufels Küche kommen, to go to Hell.

Küchenfeger, n. Kitchin-Fire; Küchengarten, m. a Kitchin-Garden; Küchenjung, the Kitchin-Boy or Drudge, a Scullion; Küchenkräuter, Pot-Herbs; Küchenlatein, courte or Law-Latin; Küchenmagd, a Kitchin-Wench, a Scowrer of Pewter;

Küchen-

Küchenmeister, the Caterer, Surveyor of the Kitchin; Küchennäscher, (Kiechen, Schmecker, Peter) a Cater-Cousin, Pot-Companion, Spunger, Lick-Sauce, Slap-Sauce, Kitchin-Searcher or Haunter; Küchenschrank, m. the Pantry, Spence or Larder; Küchentisch oder Gesims, a Dresser, Dressoir; Küchenspeise, f. cooked Meat; Küchenwagen, m. the Kitchin-Waggon; Küchenzettel, m. a Bill of Fare; Küchelbecker, a Cake-Baker; Küchenschell, f. Anemone, f. Klapperrosen.

Küchlein, n. 1) kleine Küche, a little Kitchin; 2) kleiner Kuche, a little Cake; aus der Apothecke, a Pastil, Trochisk, Lozenge; Brustküchlein, f. Brust; 3) junges Hühnlein, a Chick or Chicken; eine ganze Hecke junger Küchlein, a Brood or Covy of new hatched Chickens; Küchleinbeckerinn, a Cake-Woman, f. Küchelbecker.

Kucks, m. a Portion of a Mine.

Kuckkuck, the Cuckow, f. Guckguck.

Kufe, f. a Tub, Vat; Kufenschragen, m. a Tub-Trestle.

Küfer, a Cooper, Hooper, Tub-Maker, f. Büttner.

Kuffer, m. a Coffer, f. Koffer.

Kugel, f. a Globe, Bowl, Ball, Bullet; die Welt- Erd- Himmelskugel, the Globe or Sphere of the World, Earth and Firmament; Halbkugel, a Hemisphere; Kugeln und Kegel, Bowls and Nine-Pins; Bisemkugel, f. Bisem ꝛc.

Kugelbahn, f. a Pell-Mell.

Kügelein, n. a Globule, little Ball, Bullet; von Teig ꝛc. Pellets; kugelfest oder frey, shot-free; Kugelform, f. a Mould to cast Bullets in.

Kugelgießer, that casts Bullets.

Kugelicht, kugelrund, spherical, globose, globous, globular, round.

Kugellack, n. round Lack.

Kugeln, to bowl, f. kegeln; herunter kugeln, to tumble down.

Kugelzieher, m. a Bullet-Drawer.

Kuh, Kühe, f. a Cow; eine Heerde Kühe, a Herd of Keen, Kine or Cows; eine junge Kuh, a young Cow, a Heifer; die blinde Kuh spielen, to play Hoppers Hide.

Kuh- oder Kühhirt, a Neat- or Cow-Herd, Cow-Keeper; Kuhblumen, Marigold; Kuheuter, n. a Cow's Udder; Kuhfladen, m. Kühdreck, m. a Cow-Turd, Cow-Dung, Tet; Kuhfuß, m. (eiserner) a Leaver, Croe-foot; Kuhkäse, m. Cow-Milk-Cheese; Kühleder, n. Neats-Leather; Kühstall, a Cow-Stall, Vaccary, Kühweizen, m. Cow-Wheat; Kühwurz, f. the Herb Mercury or Cow-Basil, f. Bingelkraut; Kühe, Kine, Cows, great Cattle, f. Vieh; Kühelein, n. a young Cow.

Kühl, cool or fresh; im Kühlen spazieren, to walk in fresco or in cool.

Kühle, (die) Coolness, Freshness.

Kühlen, kühlmachen, to cool; kühlende Sachen, refrigeratives; sein Müthlein an einem kühlen, to wreak your Anger upon one; das Wetter kühlet sich, the Weather cools, the Heat slakenes or relents; Agrest kühlet stark, Verjuce is a Cooler.

Kühlfaß, n. a Cooler; Kühlmittel, n. a Refrigerative, refrigerating, refreshing or cooling Remedy; Kühlpflaster, n. a cooling-Plaster; Kühltrank, m. a cooling-Liquor; Kühlwasser, n. Water to cool your Bottles and Drinking-Glasses in; Kühlung, f. Cooling, Refreshing, Refrigerating, Refrigeration.

Kühn, bold, hardy, keen, daring, adventurous, stout, f. keck, verwegen, tollkühn, toll; *adv.* boldly &c. f. kühnlich.

Kühnheit, f. Boldness, Hardiness, Daringness, Stoutness, Assurance, Confidence, Courage, f. Verwegenheit.

Kühnlich, boldly, hardily &c.

Külstern, to have a shrewed Cough.

Kümmel, m. Cummin (Seed); schwarzer Kümmel, Gith; Feldkümmel, Wiesenkümmel, f. Feld, Wiesen; Kümmelbrod, n. Cummin-Bread; Kümmelöl, n. Cummin-Oil.

Kummer, m. Cumber, Incumbrance, Affliction, Anxiety, Sorrow, Grief, carking Care, Trouble of Mind.

Kummerhaft, kummervoll, kümmerlich, cumberlom, cumbrous, hard, sorrowful, painful, troublesom, afflictive; sich kümmerlich behelfen, to be pinched by Fortune, put hard to it, to make Shift to live; kummerlos, without Cumber, Sorrow or Trouble.

Kümmern, (sich) to cumber, incumber, afflict, grieve, torment, trouble, fret yourself, f. sich grämen.

Kümmerniß, f. Cumber, Incumbrance, f. Kummer.

Kumpe, (ein loser, lustiger, *vulg.*) a Rogue, Droll, Robin-good-Fellow, f. Kauz.

Kün, the Heart or Middle of a Pine-Tree; Künholz, n. Pine-Wood.

Kunkel, m. f. Spinnrocken.

Kund, kundbar, kundig, known, notorious, manifest, evident, plain, f. bekannt, offenbar; weltkündig, stadtkündig, known the whole World or Town over; kund machen, kund thun, to make known, declare, signify, notify, acquaint one with, keep him acquainted or advised of;

of; kund werden, to become known or manifest.

Kundmann, a Customer; Kundleute, Customers.

Kunde, f. 1) Kundschaft, Notice, Acquaintance; 2) Kunden, Customers; ein Laden, der viel Kunden hat, a Shop well accustomed.

Kündlich, unverborgen, vor Augen, clear, evident, known.

Kundig, (einer Sprache ꝛc.) acquainted with, skilled, skilful, experienced, knowing, cunning in; ein Naturkündiger, s. Natur ꝛc.

Kundschaft, 1) Bekanntschaft, Acquaintance; 2) Wissenschaft, Knowledge, Skill, Experience; 3) Nachricht, Intelligence, Information, Relation, Notice; briefliche Kundschaft, s. Briefschaft; Kundschaft einziehen, to get Information; viel Kundschaft oder Kunden haben, to have Abundance of Customers; in Kundschaft bringen, to get Credit; kundschaften gehen, auf Kundschaft ausreiten, to scout, ride out for Intelligences; Kundschafter, a Spy or Scout.

Künftig, future; die künftige Zeit, the Future, Time to come; künftig, ins künftige, for the Future, henceforth, hereafter, after this Time.

Kunst, f. Art; die freyen Künste, the liberal Arts; die schwarze Kunst, Negromancy; Baukunst, s. Bau ꝛc.

Kunstarbeit, f. an Artifice; an elaborate or artful Piece of Work; Kunstbeflissener, he that studies, loves, learns, or treats an Art; künsteln, to elaborate, ply, lick up a Thing; Kunstfeuer, s. Feuerwerk; Kunstgriff, m. a Craft, Artifice, Knak, Devise, Address, Skill; Kunstkammer, f. a Cabinet of Rarities.

Künstler, an Artist, Artificer, an ingenious Workman; ein Schwarzkünstler, a Negromancer; Künsteley oder Künstlerey, f. an affected Artifice.

Künstlich, artificial, artful, curious, elaborate, accurate; *adv.* artificially &c

Künstlichkeit, f. Artificialness.

Kunstmässig, artful, according to the Rules of Art; *adv.* artfully &c.

Kunstmeister, the Master of the Waterhouse; Kunstrichter, a Critic.

Kunstreich, artful, skilful, ingenious, inventive, contriving

Kunststück, an artificial Knack or Work.

Kunz oder Heinz, (es sey) whosoever it be.

Kupfer, m. 1) Copper, Brass; in Kupfer stechen, to grave or cut in Brass; 2) ein Kupfer-(Stich), a Brass-Cut &c. Kupferdrucker, a Brass-Cut-Printer.

Kupfericht, like Copper.

Kupferlein, n. a little Brass-Cut.

Kupfern, of Brass or Copper.

Kupfern Geschirr, n. Brass-work.

Kupferplatte, f. a Copper-Plate; Kupferschmidt, a Brazier, Copper-Smith; Kupferstecher, a Graver, Ingraver; Kupferstichel, m. a Graver; Kupferstück, n. oder Stich, m. a Brass-Cut, Sculp; Kupferwasser, Copperas.

Kuppe oder Kuppel, f. a Cupole or round Loover.

Kuppel, f. a Couple or Pair; eine Kuppel Hunde, a Couple or Leash of Hounds; Kuppelpelz, a Pair of Gloves, a Present; Kuppelhunde, Dogs that are coupled together; kuppeln, 1) Hunde, Pferde ꝛc. to couple; 2) Huren zuführen, to play the Pimp or Bawd.

Kuppeley, f. Bawdry.

Kuppelpferde, Horses that are coupled together; Kuppelrieme, m. a Couple-Leam or Leash.

Kuppler, a Pimp, Bawd, Pander, Whore Monger; Kupplerinn, a Bawd; kupplerisch, pimplike.

Küraß oder Küriß, m. a Cuirass; Küraßierer, a Cuirassier.

Kürbs, m. a Gourd; (ein großer) a Bumkin, Pompion; ein Flachsenkürbs, a Citrull.

Kürschner, a Skinner, Fell-Monger; ein Buntkürschner, a Furrier, s. Rauchhändler; Kürschnerey, f. the Skinners Trade.

Kurz, short; einen eine Spanne kürzer machen, to cut one shorter; einen kurz abweisen, to be short or blunt with one, take him up short; kurzen Lebens seyn, to be short lived; den Kürzern ziehen, zu kurz kommen, to fall short, be a Loser, get the Worse on it; kurz, kurz zu sagen, to be short, in short, briefly; kurz abbrechen, to abrupt, end abruptly; in seiner Hoffnung zu kurz kommen, to fall short in your Expectations, to be disappointed; es geschieht mir zu kurz, I am wronged, prejudiced, hurted; ein kurzer Begriff oder Auszug, an Abstract, Abridgment, Compendium, Epitome, Breviate, in kurzen, shortly, in a short Time.

Kürze, f. Shortness, Brevity; beliebter Kürze wegen, for Brevity's Sake; sich der Kürze befleißigen, to cut short, use Brevity.

Kürzen, to shorten; einem die Zeit kürzen, to bear one Company for to give him Pastime.

Kürzlich, 1) mit wenigen, briefly, in few

Words, by the Way, by the by, ſ. beyläufig; 2) vor kurzen, newly, of late, before a ſhort Time, but a ſhort Time ſince; kurzwährend, ſhort-laſting.

Kurzweil, f. Paſtime, ſ. Zeitvertreib, Scherz; kurzweilen, to ſport, toy, trifle, ſ. ſcherzen; kurzweilig, facete or facetious, pleaſant, merry, jeering, ſ. ſcherzhaft; *adv.* facetiouſly, ludicrouſly &c.

Kuß, m. Kiſs, Kiſſing, Buſs; küſſen, to kiſs; das Küſſen, 1) the Kiſſing, Buſſing; 2) ein Küſſen, worauf man liegt oder ſitzt, a Cuſhion, Pillow, Cod, Squab, Pad; Küſſenziehe, f. der Ueberzug, the Tick or Lining of a Pillow, the Pillow-Bear; Küſſer, a Kiſſer.

Küſſerlich, (es iſt mir nicht) I am not for Kiſſing.

Küßgen, 1) a little Kiſs; 2) ein kleines Küßgen, a little Cuſhion or Cod; Küſſung, f. Kiſſing.

Küſte, f. the Coaſt, Shore, Strand, ſ. Seeküſte, Strand, Ufer; längſt der Küſte hin, along the Coaſt, cloſe to the Shore.

Küſter, the Sacriſt, Sacriſtan, Sexton, Veſtry-Keeper.

Kutſche, f. a Coach; eine Miethkutſche, a Hackney-Coach; Landkutſche, a Stage Coach; Halbkutſche, a Charret, Charriot; Kutſche mit 6 Pferden, a Coach and ſix.

Kutſchenhimmel, m. the Teſtern of a Coach; Kutſchſitz, the Coach-Box; Kutſchkaſten, the Coach-Pit; Kutſchküſſen, n. the riding-Bed; Kutſchpferd, n. a Coach-Horſe; Kutſchriemen, the main Braces of a Coach; Kutſcher, the Coachman.

Kutte, f. a Cowl or Capuch, ſ. Mönchskutte.

Kuttelfiſch, m. the Cuttle, Cuttle-Fiſh.

Kuttelfleck, Tripes, the Garbage, Guts and Bowels, ſ. Kaultaunen.

Kuttelhaus, n. Kuttelhof, m. the Tripe-Houſe.

Kuttelmarkt, m. the Tripery, Tripe-Market.

Kützel, m. Tickling or Pricking; den der Kützel ſticht, pricked by Luſt, tickliſh, hot-ſpurred; Fleiſcheskützel, the Pricking of Fleſh and Blood, Hotſpurredneſs, Laſciviouſneſs, Leacherouſneſs.

Kützlein, ſ. Kitzlein, Kützlein.

Kützlicht, tickliſh; eine kützliche Sache, a fickle, nice, tickliſh Matter.

Kützeln, to tickle one; ſich, to tickle yourſelf with.

Kützeln, n. Kützelung, f. the Tickling.

Kux, m. a Mine-Action, ſ. Bergkux.

L.

Lab, oder Laab, Käſelab, Rennet that turns Milk.

Labeſack, m. a Rennet-Bag, Cheeſe-Lip.

Labberdan, m. (getreugter Stockfiſch) Haberdine.

Laben, 1) die Milch, to rennet, turn or curdle Milk; 2) erquicken, to quicken, refreſh, comfort, eaſe.

Labſal, n. a Cordial, Refreſhment; Labung, f. the Quickening, Refreſhing, Comforting, Corroborating, Faſing.

Labyrinth, n. a Labyrinth, Maze, ſ. Irrgarten.

Lache, m. 1) Pfütze, a Lake, Plaſh; die Lache, a Laughter; eine Lache aufſchlagen, to fall a Laughing, burſt out into Laughter, ſ. Gelächter.

Lächeln, to ſmile, ſimper, ſmerk; lächelnd, ſmiling, ſmilingly; das Lächeln, the Smiling.

Lachen, to laugh; gickeln und lachen, to giggle and laugh; überlaut lachen, to laugh out, aloud, to tighy, laugh as you would burſt, or ſplit yourſelf with Laughing; ins Fäuſtgen nein lachen, to ſnigger, laugh in your Sleeve; den Leuten was zu Lachen machen, to make yourſelf a Laughing-Stock, turn yourſelf into Ridicule; ich konnte mich kaum des Lachens enthalten, I had much ado to forbear Laughing; an zu lachen fangen, to fall a Laughing, burſt or break out into Laughter; das Lachen kann, riſible; das Lachen, the Laughter; ich ſprach zum Lachen du biſt toll ꝛc. I ſaid to Laughing, thou art mad &c.

Lachenknoblauch, m. Water-Germander.

Lachenswerth, worthy to be laughed at.

Lacher, Lachnarr, a Laugher.

Lächerlich, ridiculous, ſottiſh, impertinent, burleſk; ein lächerlicher Kautz, a Laughing-Stock, ridiculous Fellow, *adv.* ridiculously &c.

Lachs, m. a Salmon; junge Lachſe, Balchers; Lachsfang, m. the Taking or Catching of Salmons; Lachsforelle, f. a Salmon-Trout; Lachskopf, m. a Jowl of Salmon.

Lachter, f. ſ. Klafter.

Lächzen, to pant, thirſt; das Lächzen, Panting; lächzend, panting.

Lack, n. Lac, Lacca, Lacker; Siegellack, Sealing-Wax, ſ. Siegel ꝛc. Saltlacke, f. Brine, ſ. Salz.

Lacken, m. woollen Cloth, ſ. Bettlacken, Leilachen.

Lackey, (ein) a Lackey, Page, Foot-Man, Hench-Man.

Lächen,

Läcken, (springen als Kälber) to leap, skip.
Lackiren, to lacker, do over with Lac.
Lackritzenholz, n. Licorice, Licorish, s. Süßholz.
Lackritzen- oder Luckretzensaft, m. the Juice of Licorice dryed.
Lade, f. a Chest, Box, s. Kiste, Truhe; Schublade, a Drawer, s. Schub ꝛc. die Lade einer Innung, the Chest of a Guild; Lade an einem Kramladen, (das Licht nach Belieben hinein zu lassen) the Shutter of Sky-Light or Trunk-Light in a Shop; Lade der Orgel, the Sound-Board or Chest of a Pair of Organs; Lade des Bundes, the Ark of Covenant; Ladenhüter, m. (verlegenes Stück Waare) a Slug, (Stuff that sticks to the Shop); Fensterlade, s. Fenster ꝛc.
Laden, (der) a Shop, Booth, Stall or Hall, s. Kramladen, Buchladen ꝛc. Gewürzladen ꝛc.
Laden, 1) ein Geschütz, to charge or load a Fire-Arm; scharf, to charge with a Bullet; blind, to put no Bullet in; 2) Waaren auf oder einladen, to lade or charge Goods; 3) zu Gast, to invite, bid or desire one to be your Guest; 4) vor Gericht laden, to cite, bid, summon, indite one to appear before the Justice; Lader, s. Auflader.
Ládgen oder Ládlein, n. a Box, Casket; Schubládgen, Drawers; Seitenládgen, Tills, Drawers within another.
Ladeschaufel, (zu einem Stück) a Loading-Shovel for a great Gun.
Ladestecken oder Stock, m. a Loading-Stick.
Ladung, f. 1) eines Geschosses, the Charge of a Gun; einem volle Ladung geben, to give one a broad Side, a round Charge; 2) Ladung, the Lading, Loading, Charge, Burden; 3) Heischung vors Gericht, a Citation, Summoning, Inditement; 4) Berufung zur Hochzeit, s. Einladung.
Lafette, f. (worauf ein Stück liegt) the Carriage or Socke for Ordinance.
Lage, 1) Gegend, Gelegenheit eines Orts, the Lying, Situation or Seat of a Place; 2) Reihe, Schichte, a Couch, Lay, Set, Course, Row, Bed; Lage auf Lage, Stratum super Stratum.
Lägel, n. a Barrel, Bale, Pack &c.
Lager, 1) da man lieget, a Bed, Couch, Place to lye or rest upon; Strohlager, a Pad of Straw; wo man übernachtet, a Night's Lodging; eines Kranken, a sick Man's Bed; 2) eines wilden Thiers, the Layer of a Deer; 3) von Waaren, a Store House, Shop, Magazine of Wares; 4) der Fässer in einem Keller, the Stillings or Stands in a Cellar; Wein aufm Lager haben, to have Store or Provision of Wine; 6) im Krieg, a Leaguer Camp, s. Heerlager; 7) das Lager im Fechten, the Guard or Posture of a Sword-Player; Lagerbirne, f. Wardens; Lagerbier, n. Stale-Beer, March-Beer; Lagerfaß, n. the Stilling-Cask, a Pipe, Vat, Tun that always remains upon the Stillings in the Cellar; lagerhaft oder lágerhaft, bettlägerig, krank, keeping the Bed, lying sick a Bed; Lagerholzer, (Balken, worauf die Fässer liegen) Stillings or Stands in a Wine-Cellar.
Lagern, (sich) to camp, pitch Camp, sit down, settle.
Lagerobst, n. Wardens, hard and durable Fruits, Fruits that will keep, that are fit to be laid up in Store; Lagerung, f. Camping.
Lahm, lame; lahm an Lenden, hipped, hipshot, weak or hopper-hipped; an Gliedern, paralitick; an Füßen, halting, limping, hobbling, going lame or lamely, s. hinken.
Láhme, Láhmung, Láhmigkeit, Lameness.
Láhne oder Lehne, f. a Ballister, Rail, Balustrade, s. Geländer, Láhnebank, f. a Leaning-Bench; láhnen, (sich) to lean or rest upon or against; Láhntreppe, ballistred Stairs; Láhnstuhl, m. an Arm-Chair, Elbow-Chair.
Laib Brodt, n. a Loaf.
Laiche, f. Spawn or Fry, s. Leich.
Lallen, to prattle or babble as little Children; das Lallen, the Prattling, Stammering.
Lambertsnüsse, Filberts.
Lamm n. a Lamb; ein Böcklein, a Buck-Lamb; ein Schäflein, an Ew-Lamb.
Lammen oder lämmern, to lamb, ean or yean; das Lämmern, the Lambing, Eaning or Yeaning; Lämmern (vom Lamm) of a Lamb; Lammfleisch, n. Lambs-Flesh; Lämmlein, Lämmgen, n. a Lamkin, a little or young Lamb; Lammsviertel, n. a Loin of a Lamb.
Lampe, f. a Lamp, s. Ampel; Lampendocht, m. Lamp-Match; Lampenglas, n. a Lamp-Glass; Lampenöl, n. Lamp-Oil; Lampenröhrlein, n. the Branch of a Lamp; Lampenführer, m. a Pin, to stir up your Lamp with; Lampenstock, m. a Sconce.
Lämplein, Lämpgen, n. a little Lamp.
Lamprete, f. a Lamprey, Lick-Stone, s. Neunauge, Brücke.
Lancette, f. a Lancet.
Land, n. 1) Erde, Land, Earth, Soil or Ground,

Ground; plattes oder flaches Land, a Champain, large Plain; 2) das Land, außerhalb der Stadt, the Country; 3) das Land, feste Land, Ufer, the Continent, Shore, Strand, Coast; zu Wasser und zu Lande, by Sea and Land; vom Land fahren, to sail, set sail, depart from the Shore, go to Sea, lanch into the Main, go on Board and take Shipping; ans Land fahren, to get to Shore, come a Shore, s. Länden; Land, Landschaft, a Country, Region, Province; inner- und außerhalb Landes, at home and abroad.

Landadel, m. the Nobility or Gentry in the Country; Landart, f. Landsart, the Fashion of the Country; Landausschuß, m. the Country-Militia; Landbeschreibung, f. Geography.

Landen oder länden, to land, go or come to Shore; mit einer Armee, to make a Descent, s. anländen.

Landenge, f. an Isthmus, a Neck of Land between two Seas.

Länder, Countries, Regions, Lands, Provinces.

Länderey, f. Lands, Possessions, Grounds.

Landfahrer, m. a Vagabond, Rover or Wanderer.

Landflüchtig, fugitive.

Landfriede, m. public Peace; Landgericht, n. the Assizes in the Country; Landgraf, a Land-Grave; Landgrafschaft, f. the Landgraviate; Landguth, n. a Manour, Lordship, Tenure, Farm, Grange, Soccage, Villenage; Landgüthlein, n. a little Manour; Landhauptmann, the Intendant or Governour of a Province, Country or Shire; ländisch, s. inländisch, ausländisch; Landjunker, a Country-Squire, Country-Hick; Landkarte, f. a Map.

Landkündig, notorious, known about all the Country.

Landkutsche, f. a Stage-Coach; Landkutscher, a Hackney-Coach-Man.

Ländlein, Ländgen, n. a little Country or Land.

Landläufer, a Land-Loper, Rambler, s. Landfahrer; Landleben, n. the Country-Life; Landleute, Country-People or Folks.

Ländlich, according to the Fashion or Custom of a Country; ländlich, sittlich, the Fashion of your Country is the best Fashion there.

Landlust, f. the Country Pleasure, Delight or Divertisement; Landmann, a Country-Man, Peasant, Clown; Landmark, f. the Limits, Bounds, Confines of a Country; Landmesser, a Surveyor or Measurer of Land; Landmesserkunst, f. Geometry; Landmünze, f. Country-Coin; Landmiliz, Landtruppen, Militia, the civil Defence of a Land; Landpfarrer, a Country-Parson, a Minister in the Country; Landpfleger, s. Landhauptmann; Landplage, f. a general or common Plague or Evil about all the Country; Landrecht, n. the Country Law; das Landrecht bekommen, to become a Free-holder in a Country; Landrichter, the Sheriff of a Country; Landsaß, a Freeholder; Landesbrauch, the Customs, Use, Fashion, Practice of your Country; Landschaft, f. a Champain, Country, Province, County, Shire; Landesfürst, the Prince of a Country; Landeskind, n. a native of your Country; Landesknecht, Fußknecht, a Foot-Soldier; Landsleute, my Country-Men; Landsmann, my Contry-Man, Towns-Man; Landsmannschaft, f. Country-Manship, Towns-Manship; Landsordnung, the Country-Laws or Statutes; Landesregierung, f. the Country-Government; Landreise, f. a Journy by Land; Landsritterschaft, s. Landadel; Landssprache, f. the Country-Language; Landscheidung, s. Landmark; Landschreiber, he that keeps the Court-Rolls; Landstände, the States of a Country or Province; Landsteuer, f. a general Contribution, an Impost upon all the Country; Landstrafe, f. a Country-Punishment; Landstraße, f. the High-Way, common Road; Landstrich, m. a Tract of Land; Landstreicher, s. Landsfahrer, Straßenräuber; Landesvater, a Prince that proves a Father to his People; Landverwesung, f. the Ruling of a Province; Landesverweisung, f. Banishment, Exile, Outlawry; Landesverwiesener, an Exile, one exiled, banished or outlawed; Landtag, m. a Diet, Meeting, Assembly, Convocation of the States of a Country or Province.

Landverderblich, what wasts a Country.

Landverheerer, a Waster of Countries; Landvestung, f. an inland Fortress.

Landung, f. a Landing or Descent.

Landvogt, a Constable, Bailiff, or Sheriff of a Country; Landvogtey, f. a Bailiwick; Landvolk, 1) the Country-People; 2) the Country-Militia; Landwehr, f. an Advental, Mound, Fence, Rampier for a Country, a Country-Wall, Breasthigh; Landwein, m. Country-Wine, Wine of your own Country-Growth;

Growth; Landwohnung, f. a Country-House; Landzinß, m. Field-Rents.

Ländlich, landgebräuchlich, of a Nation or People.

Lang, long; auf die lange Bank schieben, to prolong, protract, put off, hale out, spin out the Time, bring it to a long Run; der lange lebet, a long Liver, long lived Man; schon lange, schon längst, long ago since, long While ago, a great While ago; schon lange vorbey, past a great While ago; noch nicht gar lang, not long since, but a While since, but lately; so lange als, as long as; mein Lebelang, in my Life, all my Life long; so lang ich denken kann, while I remember; so lang er sich nicht bekehrt, till he repents; ein Jahr, Woche, Tag lang, for a Year, for a Week, for a Day; noch lange nicht vollkommen, far short of perfect; dieses kömmt jenem lange nicht bey, this falls much short, proves much inferiour to that; wenn ich lange schreibe, (so ists doch nur umsonst) and tho' I write, and for all I write, 't will prove done in vain; nach langer Zeit, in Length of Time, after long Time, at the long Run; vor die lange Weile, by Way of Pastime; lange Weile haben, to want Pastime; die Zeit wird ihm lange, he wants Company; gar zu lang, overlong, too-long; zu lange kochen lassen, to let overboil a Thing.

Lang oder Langling, m. (eine Art von gesaltenem Stockfische) Ling, Organ-or Orckney-Ling.

Länge, f. the Length; einer Person, the Size, Shape, Stature; nach der Länge, at large, in full Length, largely, prolixly.

Langen, 1) einem etwas, reichen, geben, to reach, give, get one a Thing; 2) zureichen, gnug seyn, mein Geld will nicht langen, my Money will not reach so far; 3) reichen, ich kann so weit nicht langen, it is out of my Reach, I cannot so far; 4) erstrecken, das Alpengebürge langet bis an Frankreich, the Alps reach, stretch, extend into France; mein Mantel langet bis auf die Füße, my Cloack hangs down to the Feet.

Länger, longer.

Länglicht, longish, somewhat long, oblong.

Langmuth, f. Longanimity, Long-Suffering or Sufferance, Forbearance, Toleration.

Langmüthig, longanimous, long-suffering, forbearing, tolerating, enduring, slow to Anger, *adv.* longanimously &c.

Langmüthigkeit, f. Patience, Constancy in Suffering, Slowness to Anger, s. Langmuth.

Langmüthiglich, longanimously, easily, patiently.

Langrund, oval, oblong, longround.

Langsam, slow, slack, heavy, dull, lingering, backward, s. träge, faul, *adv.* slowly, lingeringly, softly, leisurely.

Langsamkeit, f. Slowness, Slackness, Heaviness, Lingering, Loitering, Dulness, Irresolution, Backwardness.

Langschläfer, a Slug, a Bed, Lazy-Bones.

Längst, schon vor längst, long ago, long since, along, gread, pretty While since or ago; längst hin, längst dem Ufer hin, along the Shore.

Längste, (der, die, das) the longest.

Längstens, aufs längste, zum längsten, at longest, at most till &c.

Langweilig, long-winded, slow, tedious.

Langweiligkeit, f. Longwindedness, Tediousness, Lingering, Dulness.

Langwierig, langwährend, long-continuing, longlasting, long-holding, long-winded, little advancing, lingering; langwierige Krankheit, a lingering, long, chronical Disease.

Langwierigkeit, f. Continuance, Lingering, Long-Duration, Lasting.

Lanze, f. a Lance; die Lanze schwingen, to brandish a Lance; die Lanze ansetzen, niederlegen, to couch the Lance; Lanzenstoß, m. a Thrust with a Lance; Lanzenträger, a Lancer, Lance-Man.

Lanzette, f. a Surgeon's-Lancet.

Lappe oder Lappen, 1) damit man etwas flicket, a Botch or Patch; ein Wischlappe, a Dusting-or Rubbing-Clout, s. Hader, Lumpe; 2) der Lappe, a Lap, s. Lapländer; 3) er ist ein rechter Lappe, a very Sot, Booby, Dolt, Cudden, Simpleton, Block-Head, Whiffler, Clumpsy-Pate, s. Schops, Tölpel; Lappenwerk, Lapperey, Lappalien, läppische Dinge, silly Things, Toys, Trifles, Impertinences, Fooleries, idle or small Businesses.

Läpplein, Läppgen, n. a little Piece of Cloth that may serve for a Botch; das Läpplein eines Hahns unter dem Schnabel, the Waddles of a Cock; das Ohrläpplein, s. Ohr; lappicht, s. welk, zerrissen.

Läppisch, lumpish, sottish, foolish, dull, heavy, cuddy, sheepish, silly, idle, impertinent, *adv.* lumpishly &c.

Lärm, m. an Alarm, Alarum, Alarming, Noise,

Noiſe, Buſtle, ſ. Lerm; lärmen, to alarm, make a great Noiſe or Buſtle; Lärmbläſer, an Alarum-Maker, Ring-Leader, ſ. Aufwiegler; Lärmglocke, ſ. the Alarum-Bell.

Larve, f. a Maſk, Viſard or Vizard; die Larve vorthun, to take a Maſk, begin to play ſecret Tricks: die Larve abnehmen, ablegen, to pull off, turn up the Maſk, unmaſk oneſelf, leave off Diſſembling; Larve, Larvengeſicht, a Vizard, Maſker, maſked Perſon, ſ. verlarvet.

Laß, lazy, lith or lither, loath, weary, tired, faint, ſ. läßig, träge, fahrläßig, unachtſam.

Laß es ſeyn oder bleiben, let it alone; laß mich zufrieden, let me alone, ſ. laſſen, to let.

Laßdünkel, m. Arrogance, Philavty, Self-Love, Preſumption, Preſumptuouſneſs, ſ. Einbildung.

Laßeiſen, n. ſ. Lanzette.

Laſſen, 1) nicht aufhalten, to let a Thing paſs or be done, to let it alone; 2) geſtatten, to permit, allow, grant, ſuffer, give Leave; 3) befehlen, verurſachen, to get it done, cauſe, make, command, beſpeak, order it to be done; 4) Wein, Bier, Blut laſſen, to draw off Wine, Beer, let it run, to let Blood; ſein Waſſer laſſen, to make Water &c. 5) unterlaſſen, bleiben laſſen, to leave a Thing undone, diſcontinue it; 6) ſich nicht thun laſſen, to be not feaſible or practicable; das läßt ſich nicht ertragen, vermeiden, heilen, verkaufen, verbrennen, 't is intolerable, unavoidable, or inevitable, incurable, unſaleable, incombuſtible &c. 7) das Leben laſſen, to expoſe, lay down, loſe, ſacrifice your Life; 8) laſſen, (ſtatt verkaufen) als, wollt ihr mir die Waare nicht laſſen, will you not let have me the Merchandiſe.

Läßig, lazy, lith, lither, ſlack, remiſs, faint, ſ. fahrläßig, nachläßig, *adv.* lazily.

Laßkopf, m. a Cupping-Glaſs, ſ. Schröpfkopf.

Läßlich, venial, ſ. erläßlich.

Laſt, f. a Load, Charge, Burden, ſ. Bürde; einem eine Laſt auflegen, to burden one, lay or impoſe a Burden upon him; die Laſt abnehmen, to diſcharge, diſburden one.

Laſtbar (Vieh) Beaſts of Burden, or for Carriage.

Laſter, n. a Vice, Crime, ſ. Untugend.

Läſterer, a Calumniator, ſ. Verläumder, ſ. Gotteslästerer.

Laſterhaft, laſterhaftig, vicious, bad, lewd, naughty, wicked &c. *adv.* viciously &c.

Laſterhaftigkeit, f. Viciouſneſs &c. Laſterleben, n. a vicious Life.

Läſterlich, calumnious, injurious, contumelious, abuſive, ſlanderous, blaſphemous &c.

Läſtermaul, n. Läſterzunge, f. a ſlanderous Tongue, an Adder's Tongue.

Läſtern, to calumniate, backbite, ſlander, injure, inſult, nip, pinch, taunt, blame, defame, aſperſe, ſ. ſchänden, ſchmähen, verleumden; Gott läſtern, to blaſpheme.

Läſterrede, f. a contumelious Language, ſ. Schmähung; Läſterſchrift, f. a Satyr, Paſquil, ſcurrilous and defamatory Libel; Läſterſucht, Slanderouſneſs, a calumniatory Spirit or Humour.

Läſterung, f. a Calumny, Invective, Inveighing, Slander, Aſperſion; Läſterungen wider einen heraus ſtoßen, to belch out Invectives againſt one.

Läſterwort, n. an Injury, Calumny.

Laſterweg, n. a bad, wicked, lewd Courſe.

Laſtesel, a Sumpter-Aſs.

Laſtig oder läſtig, burdenſom, heavy, tedious, troubleſom.

Laſtpferd, n. a Sumpter-Horſe; Laſtſchiff, n. a Ship of Burden; Laſtträger, a Porter, Carrier; Laſtvieh, n. Beaſts of Burden; Laſtwagen, m. ſ. Frachtwagen.

Laſurfarbe, f. Azure; laſurfarbigt, lazured; Laſurſtein, m. Lazule, Lapis Lazuli.

Latein, n. Latin; gut Latein, pure Latin; Küchen- oder Mönchlatein, Law-Latin, courſe Latin, pedantick Latin.

Lateiner, m. a Latiniſt; die Lateiner (alten Römer) the Latines; Lateiniſch, Latin; eine lateiniſche Redensart, a Latiniſm.

Latern, f. a Lantern or Lanthorn; Laternmacher, a Lantern-Maker; Laternträger, a Lantern-Bearer.

Latſch! latſch! tilly vally! tilly vally!

Latſchen, 1) to jog on, ſ. ſchlarfen; latſchiger Gang, m. a Jogging; Latſchſchuhe, Galloſhes; 2) to prate, ſ. klatſchen.

Latte, f. a Lath; latten, mit Latten belegen, to lath, rail, incloſe with Poles, Rails or Latteſſes; Lattennagel, m. a Lath-Nail; Lattenwerk (das) einer Laube, a Pole-Hedge or Arbour, croſsbarred, grated or trallized Rails of an Arbour.

Lattich, m. Lettice.

Latwerg, n. an Electuary.

Latz, m. a Flap, Lap or Lappet; Bruſtlatz, ſ. Bruſt.

Lau,

Lau, laulich, laulicht, lukewarm.

Laub, n. the Leaves of Trees.

Laube, f. an Arbour, Bower, Bowering.

Laubhütte, Lauberhütte, f. a Tent, Tabernacle made of green Leaves; der Jäger, a Huntsmen's-Ludge; Laubhüttenfest, n. the Feast of Tabernacle; Laubfrosch, m. a Paddock; laubicht, leaved; Laubwerk, leaved-Work, Festoon, Foliage or Cielery on a Pillar.

Lauch, m. Leek, Porret, Chives, Chieves or Cives; Schnittlauch, s. Schnitt ꝛc. Knoblauch, s. Knob ꝛc. Lauchgrün, Leek-green.

Lavendel, m. Lavender; Lavendelöl, Lavender-Oil.

Lavette, s. Laffette.

Lauer oder Laur, (Nachwein) Cidekkin, small, tart Wine.

Lauf, m. the Course; Lauf des Wassers, the Flux, Ebb and Flood, Stream or Current, Running or Course; Laufbahn, f. a Carreer, Lists.

Laufen, to run, go apace; durch die Spitzruthen laufen, to run the Gantlope; Sturm laufen, to assault or storm make an Assault; nach einem Amte laufen, to hunt or run after a Place; der gerne läuft, one whose Shoes are made of running Leather; geschwind laufen, to ply your Feet; die Hindinn läuft, that Bitch goes assault; die Zeit läuft schnell, dahin, Time will soon run, slip, pass, fly away; ein laufendes Gericht, a wandering Rumour; Gefahr laufen, to run the Hazard; die Flüsse laufen ins Meer, the Rivers disimbogue or disgorge themselves into the Sea; das Blut läuft, lief heraus, the Blood gushes, gushed, drops, dropt, runs, ran out; ich will sehen, wie die Sache laufen wird, I'll see what Turn or Course the Matter is to take; überhin laufen etwas, to run slightly over a Thing, treat it but cursorily or in Haste; das Laufen, the Running; da gieng es an ein Laufen, then they fell all of them a running.

Läufer, a Runner, Footman; ein Pferd, so ein guter Läufer, a free Horse for a Gallop, a Runner, Courser; Läufer im Farben reiben, the Grindle-Stone; im Schachspiel, a Man at Draughts; Läuferinn, a gadding, rambling, gossiping Woman.

Laufeuer, n. Train-Powder, Laufgräben, Trenches, the Approaches in a Siege.

Läufig, läuftig, läufisch, läuferisch, current or running, given to running; eine Hetze so läufig ist, a salt or proud Bitch.

Laufmahl, n. a But or Mark to run at; Laufschuhe, Pumps, single-soled-Shoes; Laufspiel, n. the Childrens Play to run at the Mark.

Läufte, 1) der Zeiten, Juncture, Conjuncture or Circumstance of Time or Affairs; bey schwehren Läuften, upon urgent Occasions, hard or difficult Times; die Läufte oder Füße eines Hirsches, a Deer's-Feet.

Laufthier, n. a Dromedary; Laufwagen, m. a little Chariot to learn a Child walk in.

Lauge, f. Lye; einen mit scharfer Lauge zwagen, to buck one up sharply.

Laugen, to buck, s. einweichen

Laugasche, f. Buck or Lye-Ashes; Laugenfaß, n. a Bucking-Tub; Laugensalz, alcaline Salt; Laugentuch, n. a Bucking-Cloth; Laugenwäsche, f. a Bucking, Buck of Clothes.

Läugnen oder leugnen, to deny, disown, gainsay; das Läugnen, die Leugnung, Negation or Denying; Läugner, a Denyer, Disowner, Gainsayer.

Laviren, (von einer Seite zur andern segeln) to ply the Wind, to tack about, to weather, double, laveer, weather-gage, loof up, keep close to the Wind; 2) laviren, (auf bequeme Zeit warten) to wait for a better Conjuncture, to accommodate one's self to the Times.

Laulich, lukewarm, s. lau; Laulichkeit, Laugkeit, f. Lukewarmness, Coldishness.

Laun oder Laune, f. Humour, Kew, Cue; auf guter Laune seyn, to be in a good Kew; ein jeder hat seine Laune, every Man hath his Homour.

Laur, Lauer, s. Laurer.

Lauren, to lurk, lye snooking or in Ambush, Ambuscado, upon the Lurch; einem auf den Dienst lauren, to snook or lurk for one in Order to assassinate him.

Laurer, a Lurker or Lurcher, Spy, Listner, Eavesdropper; Bauren sind Laurer, Villains are Villains indeed; Laurhund, m. a Lurcher, Setting-Dog, s. Wachtelhund; Laurwinkel, m. a Lurking-Corner, Lurking-Hole.

Laus, f. a Louse; Läuse knicken, to crack Lice.

Lauschen, to lye listning; im Bette, to slug it a Bed.

Läußgen, n. Läußlein, a little Louse; Lausehund, a lousy Rascal; Lausekamm, m.

a Dandriff- or Louſing-Comb; Läuſeknicker, ſ. Lauſer; Läuſekraut, n. Staves-Acre, Louſe-Wort.

Lauſen, (ſich) to louſe yourſelf; einem die Kolbe lauſen, to louſe a Fool with Clubs.

Lauſnüſſe, Nits.

Lauſer, a Louſe-Fleaer, Curmudgeon, ſ. Filz; Lauſerey, Sordidneſs, Stingineſs, Penurioufneſs, ſ. Geiz, Knickerey.

Läuſeſalbe, an Ointment againſt Louſineſs; Läuſeſucht, f. Louſineſs, the Herodian-Diſeaſe.

Lauſicht, lauſig, 1) louſy, full of Lice; 2) ſordid, penurious, ſtingy &c. *adv.* ſordidly, &c.

Lauſtern, ſ. lauren.

Laut, (der) a Sound, Tone, Tune, Noiſe, ſ. Schall, Klang.

Laut, mit heller Stimme, loud, clear, intelligible; redet ein wenig lauter, ſpeak a little louder; laut der Geſetze, according to the Laws; laut eurer Ordre, as appears by your Order, as is to be ſeen by your Order, anſwerable to, agreeable with it, in Conformity or Purſuance of it.

Lautbar, known, notorious, ſ. ruchbar, kundbar.

Laute, f. a Lure; auf der Laute ſpielen, to play on the Lute; eine Laute beziehen, to ſtring a Lute; ſtimmen, to tune a Lute.

Lautenfutter, n. a Lute-Caſe; Lautengriff oder Hals, m. the Head or Neck of your Lute; Lauteniſt, Lautenſchläger oder Spieler, a Lute-Player, Lutaniſt; Lautenmacher, a Lute-Maker; Lautenwirbel, m. a Lute-Peg.

Lauten, 1) ſchallen, to ſound; 2) dem Inhalt nach, to import, contain: ſo lautet der Brief, ſo ſays or ſpeaks the Letter, this is the Purport, Tenor, Contents, Subſtance of the Matter; 3) lauten, oder läuten mit der Glocke, to ring a Bell; in vollem Schwunge, to ring the Bells in Peal.

Lauter, 1) rein, pure, clear, clean, neat fine, ſ. hell, klar, rein; 2) lauter, oder aufrichtigen Sinnes, pure, ſincere, plain, innocent; 3) alles, nichts als, all, nothing but; er trinkt lauter Wein, he drinks nothing but Wine; es ſind lauter Lügen, it is all Lie, all Stuff, all flat or plain Lies; aus lauter Gnaden, out of pure or mere Grace; lauter Zucker, clear Sugar, *adv.* purely, clearly, cleanly &c.

Lauter, (comparat. von laut) louder.

Lauter oder Läuter, (ein) a Ringer, ſ. Glockenläuter.

Lauterkeit, f. Purity, Pureneſs, Cleanneſs, Clearneſs; die Lauterkeit des Gemüths, Purity, Sincerity, Integrity, Chaſtity, Undefiledneſs of Mind.

Läutern, (etwas flüßiges) to purify, refine, cleanſe, purge, clear, try, filter a Liquor; das Läutern, die Läuterung, Purification, Purifying, Purging, Cleanſing, Fining, Refining, Clarifying, Filtring.

Lauwarm, luke-warm, blood-warm, airy.

Laxativ, n. zum Stuhlgang, a Laxative or Purge.

Laxiren, to looſen the Belly, mollify, purge it.

Lay oder Laye, m. a Lay, Lay-Man, ſecular Man.

Layenbruder, a Lay-Brother; Layenprieſter, a Lay-Prieſt, ſecular Prieſt.

Lazaret, n. a Lazaretto, Peſt-Houſe, Spittle.

Leben, n. the Life; nach dem Leben abmahlen, to portray one's Image to the Life, to draw his Picture to the quick; eines langen oder kurzen Lebens ſeyn, to be long or ſhort-lived; das Leben, die Lebensbeſchreibung der Apoſtel, the Lives of the Apoſtles.

Leben, bey oder am Leben ſeyn, to live, be alive, have or enjoy Life; wenn er noch lebet, if he be yet living or alive, if he lives ſtill, if he be above Ground; es lebe der König; God ſave or bleſs the King!

Lebend oder lebendig, living, alive, quick; eine lebendige Quelle, a Spring; lebendiges Waſſer, running Water; lebendiger Kalk, unſlak'd Lime; lebendiger Schwefel, natural Brimſtone; wieder lebendig werden, to come to Life again; wieder lebendig machen, to reſtore to Life, raiſe a dead Body from Death; einen Ohnmächtigen wieder lebendig machen, to quicken, vivify, revive, recover, ſtrengthen one out of a Swoon or Fainting; lebendigmachende Kraft, (eine) a vivifying, vivifical, quickening Power or Virtue.

Lebendigmachung, f. Vivification, Vivifying, Reviving, Quickening.

Leben oder Lebenslang, all my Life Time, for Life, during Life.

Lebensart, f. the Way or Manner of Living; Lebensbeſchreibung, f. the Life, Deſcription of one's Life; Lebensgefahr, f. Danger or Hazard of Life; Lebensgeiſter, (die) the vital Spirits; Lebensgroße, f. the Stature; in Lebensgroße, in full Length, at one's Length, all along; Lebenskraft, f. the vital Faculty;

Lebens-

Lebenslauf, m. the Course of Life; Lebensmittel, Victuals, Provisions, Lively-hood, Lebensregeln, Rules to lead an honest Life; Lebenssaft, m. the radical Moisture; Lebensstrafe, f. Pain of Death, Punishment of Life, capital Punishment; Lebenszeit, f. the Time, Space or Course of Life.

Leber, f. the Liver; der eine hitzige Leber hat, a hot-livered Man; der an der Leber krank ist, an hepatick, s. lebersüchtig; Leberbalsam, m. the Herb Everlasting, Maudlin, Tansy; Leberflecken, m. Freckles; Leberkraut, n. Liverwort; Leberlein, n. a little Liver; Leberstein, m. the Hepatite; leberstichtig, liver-sick; Leberwurst, f. a Haggas, Liver-Pudding.

Lebhaft, lively, vivacious, quick, vigorous, airy, sprightly, brisk, jovial, animated, mettlesom; lebhafte Augen, lebhafte Farbe, a lively and fair Complexion, brisk or gay Colour, bright and sparkling Eyes; ein lebhafter Verstand, a quick and ready Wit, *adv.* lively, vivaciously &c.

Lebhaftigkeit, f. Livelines, Vivacity, Quickness, Briskness, Airiness, Fire, Vigour, Mettle, s. Munterkeit.

Lebkuchen, m. Ginger-Bread.

Leblos, liveless, inanimate, Leblosigkeit, f. Livelessness, Want of Spirit and Life.

Lebtag oder Lebetag, (mein) my Life-Time, the Days of my Life.

Lebzeit, f. Life-Time, the Days or Space of your Life; bey seiner Lebzeit, while he lived or was alive.

Lech oder leck, das Schiff wird leck, the Ship leaks, has sprung a Leak, is leaky.

Lechsen oder lechzen, to pant, s. lächzen.

Leck, (ein) Riß, a Leak.

Lecke, s. Salzlecke.

Lecken, to lick, lap.

Lecker, a Licker; ein junger Lecker, a Leacher; Tellerlecker, s. Teller; lecker gewöhnt seyn, s. leckerhaft.

Leckerbißgen, Leckerbißlein, Dainty, Tit-Bit, Delicacy, Ragoo, Kick-Shaw, Junkers.

Leckeren, f. leckerhafte Art, Leckerhaftigkeit, Lickerishness, Daintiness, Gluttony; 2) Naschwerk, Sweet-Meat, Dainties, Cakes, Delicacies.

Leckerhaft, lickerish, daintymouthed squeamish.

Leckermaul, n. a lickerish-Tongue, sweet-Tooth, squeamish-Stomach; Leckpfanne, f. a Dripping-Pan.

Lection, f. a Lesson.

Leder, n. Leather; Semischleder, Shamoy-Leather; Zapfenleder, Shagreen; vom Leder ziehen, to whip out your Sword; Lederbereiter, a Leather-Dresser, s. Gerber; Lederfärber, a Leather-Dyer; Lederhandel, m. the Leather-Trade; Lederhändler, a Leather-Seller.

Ledern, von Leder, leathern, made of Leather; Lederne Hosen, Leather-Breeches.

Ledig, 1) leer, empty, void; 2) los und frey, free, freed, rid, loose, delivered, discharged, exonerated, disburdened, eased; 3) eheloß, unverheyrathet, single, unmarried; der ledige Stand, Celibate or Celibacy, a single Life; eine ledige Stelle, a vacant or void Place; bey ledigen Stunden, by Spare-Hours.

Leer, empty, void, addle; ein leerer Kopf, an addle, empty, shallow Wit.

Leeren, to void or empty, s. ausleeren; den Beutel leeren, to drain one's Purse, wipe him of his Money; den Bauch leeren, to exonerate or ease your Belly.

Leffel, a Spoon, s. Löffel.

Leffojen, (weiße) white Violet; gelbe, Gilliflowers.

Lefze, a Lip, s. Lippe.

Legel, s. Lägel, Fäßlein.

Legen, 1) etwas, wohin, to lay, put, place a Thing somewhere; einem etwas in den Weg legen, to belay one's Way, cast a Stumbling-Block in his Way; Hand anlegen, to set Hands to a Work; Hand an einen legen, to lay Hold of one, s. antasten; Fallstricke legen, to lay Gins, Snares, an Ambush; 2) sich legen, to lay yourself down, s. niederlegen; sich auf die faule Seite legen, to grow sluggish, slow, lazy; der Wind oder Sturm hat sich gelegt, the Wind is laid, the Storm has ceased; die Hitze, der Zorn, die Kälte ꝛc. hat sich gelegt, the Heat, Anger, Frost &c. has abated, relented, ceased &c. sich auf eine Wissenschaft legen, to apply or addict yourself to some Science.

Legenden, the Legends or Stories of the Saints.

Legerwall, m. (das Ufer, wo der Wind aus der See anstößt) the Lee-Shore.

Leghenne, a Hen that lays Eggs.

Legion, f. a Legion.

Legiren, s. vermahnen; legieren in den Münzen, to give Gold or Silver its due Alloy.

Lehen oder Lehn, n. a Fee or Feof, a feodal Tenure or Tenement; zu Lehn tragen, to possess in Fee, hold in Fee; zu Lehn geben, to give or confer a Feoffment;

Lehen frey machen, to grant or pass away an Estate in Mortmain; Lehenbrief, m. the Bill of one's Investure with a Feoffment; Leheneid, m. the Oath of Ligeance, Ligeancy, Allegiance or Fealty; Lehnerb, m. he that inherits a Feof; Lehenguth, n. a Feof, Feoffment, feodal Tenure, Tenement or Possession; Lehenherr, the Lord of a Mesne or Mannor, the Mesne-Lord; der Oberlehnherr, the Liege Lord, the Lord paramount; Lehenmann, Lehenträger, a Vassal, Liege-man, Feoffee, Free-Holder, Tenant, Farmer; Lehenpflicht, f. Ligeance, Ligeancy, Allegiance, Fealty, Homage; Bauernlehnpflicht, Villenage, Soccage; Lehenrecht, n. the feodal-Law; Lehenschaft, f. Lehenpflicht, Lehenschreiber, the Feodary; lehensweise, by Homage, by Fealty or Vassalage; Lehenzinß, m. Farm-Rent.

Lehnbank, f. a Leaning-Bench.

Lehnen, (sich) to lean or rest upon or against a Thing; Geld lehnen, s. leihen, entlehnen.

Lehnestuhl, m. an Arm-Chair, Elbow-Chair; Lehntreppe, f. ballistred Stairs.

Lehnpferd, n. a Hackney-Horse, lent or borrowed Horse.

Lehre, f. Doctrine, Instruction, Learning, Discipline, Information; reine Lehre, Orthodoxy; irrige Lehre, Heterodoxy; noch in der Lehre seyn, to be a Prentice; von der Lehre handeln, darauf dringen, dieselbe treiben, to dogmatize; Lehramt, n. s. Predigtamt; Lehrart, f. a Method, Way or Manner of Teaching; lehrbar, lehrbegierig, teachable; Lehrbild, n. an Example; Lehrbrief, m. a Prentice's Indenture.

Lehren, to teach, instruct, indoctrinate, inform; einem lesen, schreiben, rechnen, tanzen, lehren oder lernen, to teach one to read, to write, to number, to dance; die Erfahrung lehret, Experience proves, shews, testifies; gelehrt, taught, learned, s. gelehrt, unterwiesen; lehren und predigen, to preach and teach, to dogmatize.

Lehrer, a Teacher; Lehrer der h. Schrift, a Doctor of Divinity.

Lehrgeld, n. what is given for to learn a Thing, bought Wit; er hat Lehrgeld gegeben, he has bought Wit, burnt his Fingers, is become wiser upon his own Expenses; lehrhaft, zum Lehren geschickt, apt or fit for Teaching; Lehrjahre, n. Lehrzeit, f. Prentice-ship or Apprenticeship; Lehrjunge, a Prentice or Appentice; Lehrjünger, s. Schüler; Lehrmeister, a Teacher, Instructer, Master that teaches some Science; Lehrordnung, f. a Method, Order or Rule of Teaching; Lehrpunct, m. Lehrstück, n. an Article of a Doctrine, a doctrinal Point, an Axiom, Lesson, Aphorism, Tenet, Assertion, Dogma; lehrreich, didactick, didactical, instructive, sententious; Lehrsaal, m. a College, Auditory or Hall wherein a Professor read's his Lectures.

Lehrsam, docile, s. gelehrig.

Lehrsamkeit, s. Gelehrigkeit; Lehrsatz, a Rule, Precept, s. Lehrpunct; Lehrspruch, m. a Sentence, Aphorism, Maxim, Axiom; Lehrstand, m. the ministerial State; Lehrstube, f. Lehrsaal; Lehrstuhl, m. the Pulpit, f. Catheder; Lehrstunde, f. the Hour at which a Professor reads his Lectures; Lehrzeit, f. the Time of Teaching, s. Lehrjahre.

Leib, m. the Body; die Mitte des Leibes, the Waist; der hohle Leib, die weiche Seite, the soft of one's Belly, the weak-Side, Flank; der Oberleib, the Shape; ein Leib ohne Kopf, the Trunk of a Body; ein entseelter Leib, a Corps, dead Body, Carcass; bleibt mir vom Leibe, keep yourself at a Distance; zu Leibe wollen, to long to be at one, be desirous to fall upon him, to be at or bang him; es betrifft Leib und Leben, your Life is at Stake by it; wohl bey Leibe, corpulent, gore-paunch-thick-bellied, in a good Plight; schmalen oder dünnen Leibes, of a slender and tall Srature; schweren Leibes, big with Child; vom Leibe kommen, to decay, grow lean, pine away! wieder zu Leibe kommen, to gather or recover Flesh; der Leib zu einem Kleid, the Shape of a Suit of Cloth; ein Leib Brod, a Loaf; ein Schnürleib, s. Leibgen; den Leib, casteyen und züchtigen, to chastise and mortify your Body; den sterblichen Leib ablegen, to depart this Life;

Leibarzt, s. Leibmedicus; Leibbinde, f. a Scarf; Leibdiener, a Yeoman, Groom, Page; leibeigen, a bend-Man, Slave; Leibeigenschaft, f. Slavery, Bondage; leibfarb, carnation, of a carnation Colour, flesh Coloured; Leibgarde, s. Leibwache; Leibgeding, n. a Princess Dowager's frank-Bank or free-Bench, her Dower or Jointure.

Leibgen, Leiblein, n. a little-Body; it. a Woman's Bodice or Stays.

Leibgürtel, m. a Belt, Waist-Belt.

Leibhaft, leibhaftig, bodily, corporal, real, essential, presentaneous; ich bins leibhaftig,

tig, I am indeed, 't is my veryself; ein leibhafter Teufel, an incarnate Devil, a Devil in Petticoats; in leibhafter Gestalt erscheinen, to appear visibly, in a visible Shape.

Leibig, leibicht, bey Leibe, dick und stark, corpulent, full-or big-bodied, fat, plump, fleshy, great-thick-punch-gore-bellied, dünnleibig, s. mager; hartleibig, costive, bound in Body, obstructed; schwachleibig, infirm, weak, sickly, puling, peaking, valetudinary.

Leibigkeit, f. Corpulency.

Leiblich, bodily or corporal, material, sensible, visible, palpable, touchable; leibliche oder zeitliche Güther, temporal Possessions, Things, Matters; einen leiblichen Eid ablegen, to take a corporal Oath; mein leiblicher Bruder, my full Brother; mein leiblicher Vetter, my Cousin-German; *adv.* bodily, corporally &c.

Leiblos, bodiless, incorporeal, immaterial;

Leiblosigkeit, f. Incorporeity, Bodilesness;

Leibmedicus, one of the Physicians in ordinary to a Prince; Leibregiment, n. the Regiment which the Prince himself commands; Leibrente, f. a Life-Rent; Leibrock, m. a Cassock, Tunick; der Leibrock im A. T. the Ephod; Leibesbeschaffenheit, f. the Constitution, Disposition, Complexion, Temper of a Body; Leibesbeschwerung, s. Leibesschwachheit; Leibesbürde, Leibesfrucht, the Child a Woman bears in her Womb; um die Leibesfrucht kommen, to miscarry; Leibschneider, the Taylor that works for the Prince and his Houshold; Leibschütze, an Archer of the Life-Guard; Leibserben, Issue, Offspring, Descendants, Children; Leibsgefahr, Danger or Hazard of Life; Leibsgestalt, f. the Stature, Size, Pitch, Shape of a Body; Leibesgesundheit, Health or Healthfulness of your Body, its good Disposition; Leibeslänge, f. Tallness of one's Body; Leibesnahrung, Livelihood, Alimentation, Sustentation, Maintenance; Leibspruch, m. a Symbol or Device; Leibesschwachheit, f. Infirmity, Weakness; Leibesstärke oder Kräfte, Strength, Vigorousness, Robustness, Valour of Body; Leibesstrafe, f. corporal Punishment; Leibstück, 1) a Woman's Bodice; 2) a musical Air that is your favourit-Song; Leibsübung, Leibsbewegung, Motion, Exercise of Body; Leibwache, f. the Life-Guard.

Leich, n. the Spawn or Fry of Fishes, the Seed they have shot forth; Austernleich, Spat, s. Fischleich.

Leichdorn, m. a Corn on the Toe, s. Hünerauge.

Leiche, f. 1) todter Leichnam, a Corps, dead Body; 2) eine Leiche, oder Leichenbegängniß, a Funeral or Burial, the Obsequies made in Order to enterr a dead Body; mit zur Leichen gehen, to assist at a Funeral.

Leichen, to spawn, shoot forth the Seed; das Leichen, the Spawning of Fishes.

Leichenbegängniß, s. Leiche; Leichenbuch, n. a Book of Burials, Register of the Dead; Leichenbaare, f. a Herse, Bier; Leichenbestattung, s. Beerdigung; Leichenbitter, he that invites People to accompany a Corps to its Interring; Leichengedicht, n. Leichencarmen, n. funeral Verses or Ditties, an Elegy or Dirge; Leichengefolg, Leichengepränge, n. funeral Pomp, Train or Procession; Leichengerüst; n. a Castrum Doloris; Leichenlied oder Gesang, m. a funeral Song; Leichenkerze, f. a funeral Torch; Leichenmahl, n. Traueressen, n. the Parentals; Leichenpredigt, f. a funeral Sermon; Leichenstein, m. a Stone or Monument upon the Tomb; Leichentext, m. the Text of a funeral Sermon; Leichenträger, one of those that carry a dead Body to the Grave; Leichentuch, n. a Pall; Leichenzettel, m. a funeral Ticket, Bill of Burials.

Leichnam, m. a Corps, dead Body; Frohnleichnam, s. Frohn &c.

Leicht, 1) dem Gewicht nach, light, not heavy; 2) der Mühe nach, easy, facil, quick, nimble; 3) dem Werth nach small, trifling fickle; 4) bald, soon, easily.

Leichte, f. s. Leichtigkeit.

Leichter, 1) lighter, easier or more easy, more easily &c. sich leichter machen, to ease Nature; 2) Leichter, m. (ein Fahrzeug) a Lighter or Tender, s. Lichter.

Leichtern, to light, s. erleichtern.

Leichterung, f. Alleviating, Easing, Lessening; Leichterung verschaffen, to give one Ease, Solace, Comfort.

Leichtfertig, 1) soon or easily ready or done; 2) light, lascivious, wanton, lewd, leacherous, rash, negligent, vile, frivolous, temerarious, impudent, wicked, s. geil, vermessen, unverschämt.

Leichtfertigkeit, f. Lightness, Lasciviousness, Wantonness, Lewdness, Leacherousness, Temeriousness, Impudence, Naughtiness, Vanity, Inconstancy.

Leichtgläubig, credulous, light of Belief, Leichtgläubigkeit, f. Credulity.

Leichtigkeit, f. Lightness, Facility, Easiness.

Leichtlich, light, easily &c.

Leicht-

Leichtſinnig, light, airy, fickle, volatil, ſoft-or addleheaded, mutable, changeable, ſ. wankelmüthig, unbedachtſam; *adv.* lightly, unadviſedly, inconſiderately &c.

Leichtſinnigkeit, f. Lightneſs, Airineſs, Volatility, Fickleneſs, Mutableneſs, Changeableneſs, Raſhneſs, Sottiſhneſs, Unadviſedneſs, Temerity, Inconſiderateneſs, Vanity, Uncertainty &c.

Leid, n. n. Affliction, Sorrow, Grief, Sadneſs, Trouble, Mourning, Moaning, Pain, Torment, Anguiſh; Leid tragen, to bewail, mourn for; mit einem, to condole with one; es iſt mir leid, I am ſorry for, griev'd for, it grieves me; Reu und Leid tragen, to mourn and repent; Herzeleid, ſ. Herz.

Leiden. 1) am Leibe, oder Gemüthe, etwas ausſtehen, to ſuffer, endure, brook, undergo, 2) zulaſſen, geſtatten, to ſuffer, abide, admit, permit, allow of, wink or connive at, tolerate; beym Frauenzimmer wohl gelitten, in Favour with the Sex; das Leiden, Suffering; das Leiden Chriſti, the Paſſion and Death of Chriſt.

Leidenſchaft, f. a Paſſion, ſ. Gemüthsbewegung.

Leider! alas! ach leider! O ſad! er iſt leider geſtorben, to my Grief or Sorrow he is deceaſed.

Leidgeſang, m. a Mourning-Song; Leidgeſchrey, n. an Ejulation, Lamentation, doleful Cry; Leidhaus, n. a Mourning-Houſe.

Leidig, pitiful, ſorry, ſcurvy, wretched, ſad, miſerable; ein leidiger Tröſter, a pitiful or ſorry Comforter; eine leidige Lehre, a damnable Doctrine; der leidige Teufel, the ill Spirit, the very Satan, wretched Devil.

Leidlich, leidentlich, tolerable, ſufferable, paſſable, moderate, ſ. erleidlich, erträglich; *adv.* tolerably, indifferenrly &c.

Leidſelig, ſuffering, enduring, ſ. geduldig.

Leidſamkeit, f. Sufferance, Endurance, ſ. Gedult.

Leidträger oder Trägerinn, a Mourner; Leidweſen, n. a doleful, mournful State or Condition, Grief, Sorrow; mit oder zu meinem Leidweſen, to my Grief or Sorrow.

Leihen, to lend; er hat mir Geld geliehen, he lent me Money; auf Pfand leihen, to put out Money to Loan upon Pawn, to lend it upon Pawn.

Leiher, a Creditor, he that lends.

Leilach, m. Sheets for Beds, ſ. Bettücher.

Leim, m. Lime, Glue, ſ. Vogelleim, Tiſchlerleim.

Leimbt, Linnen, ſ. Leinwand.

Leimen, m. fette Erde, Clay, Loam, Mud, Slime, ſ. Dohn; Leimen mit Stroh gemiſcht, Mortar, ſ. Mortel; Leimen ſchlagen oder treten, to plaſh, beat, pat Mortar; mit Leimen vermachen, to lute.

Leimen, to glue; an- oder aufleimen, to agglutinate, paſt on or up; das Leimen, ſ. Leimung.

Leimen oder leimern, vom Leim oder Leimen, of Lime, of Loam, Clay, Mud, Slime.

Leimfarben mahlen, (mit) to paint in gluiſh Water-Colours; Leimgrube, f. a Loam-Pit or Clay-Pit; leimicht, luteous, loamy, clayie or clayiſh, muddy, ſlimy, ſoftiſh, viſcous; Leimruthe, f. a Lime-Twig; Leimſtange, f. a Lime-Stick; Leimtopf, m. a Glue-Pot; Leimwaſſer, n. gluiſh Water; Leimung, f. Gluing.

Leimer, a Gluer.

Leimern, leimicht, that is made of Clay, Loam, Morter, Mud or Dirt, earthen.

Lein, m. (Saamen) Line (Seed); Leindotter, Dodder-Graſs, ſ. Flachsdotter.

Leine, f. (Seil oder Strick) a Cord, Line, Rope; Wäſchleine, a Clothes-Line.

Leinen, leinern, linnen, of Linnen, flaxen.

Leinkraut, n. Flax, Flax-Weed; Leinöl, n. Linſeed-Oil.

Leinwand, f. Linnen; gebleichte, bleached or whited Linnen; ungebleichte, brown Linnen; weißgarnichte, gebleichte, leberdichte, ſchmale und breite, Locrams and Dowlas; Gorlitzer, Gorlicks; Jauriſche, blew-paper-Sileſias; Holländiſche, Holland-Cloth; grobe, Sack- or Pack-Cloth, courſe Canvas; Leinwandhandel, m. the Linnen-Draper's Trade; Leinwandkrämer, a Linnen-Draper; Leinweber, a Weaver.

Leipzig, Leipzig, a chief Trading-Town in Germany.

Leiß, leiſe, ſänftiglich, ſachte, gemach, low, ſoft, gentle, light; leiſe auftreten, to tread ſoftly, gingerly, ſneakingly, leiſe reden, to ſpeak ſoftly, whiſper; leiſe hören, to be ſharp of Hearing; leiſe ſchlafen, to be light of Sleep; Leiſetreter, a ſneaking Fellow.

Leiſte oder Leiſten, m. a Laſt; ſ. Schuſterleiſten; ſie ſind alle über einen Leiſten geſchlagen, they are all of a Kidney or of one Cut; 2) die Leiſte an einer Wand, Fenſter ꝛc. a Liſt, Edge, Falcia, Range, Row, out Standling, Ridge, Ledge, Border, Cornice, Corniſh &c.

Leiſten, präſtiren, erfüllen, to give, do, render, perform, accompliſh, execute, what you

you are bound to, to comply with your Duty; Dienſte leiſten, to do, render, ſhew one Services, a Favour, a Turn; Gehorſam leiſten, to be obedient, to hearken, follow; einen Eid, to take an Oath, ſwear; Bürgſchaft, Gewährſchaft, to give Surety, Warranty &c.

Leiſtenſchneider, a Laſt-Maker.

Leiſtung, f. the Performance, Execution, Accompliſhment, Complying; der eidlichen Pflicht, Homage.

Leiten, to lead, guide, conduct, carry, ſ. führen.

Leiter, m. 1) Führer, a Leader or Guide; 2) die Leiter, a Ladder; die Leitern an einem Wagen, the Racks or Sides of a Waggon; eine Leiter hinauf ſteigen, to climb up a Ladder; Leiterſproſſe, f. a Ladder-Step.

Leithammel, m. the Bell-Weather; Leithund, m. a Drawing-Dog; Leithunde, Drawing-Dogs, Lime-Hounds; Leitrieme, m. Leitſeil, n. Leitſtrick, m. a Leaſh or Couple to lead Horſes or Dogs alongwith you by; Leitröhre, a Canal, Water-Pipe; Leitſtern, m. the North- or Polar-Star; Leitung, f. Leading, Guidance, Direction, Manuduction.

Lenken, wenden, to bend, bow, rule, manage, bias, turn, wind a Thing; der Menſch denkts, Gott lenkts, Man propoſeth, God diſpoſeth; Lenkrieme, m. Lenkſeil, n. a Leaſh, to govern a Horſe by; Lenkung, Bending, Turning, Winding, Biaſſing, Managery.

Lenden, the Loins, Flanks, Hanches, Hips, Lumber; Lendenbraten, m. a Loin, Surloin, ſ. Nierenbraten; Lendenſtein, m. the Gravel (in the Kidneys) lendenlahm, weak-loined or hipped, hip-ſhot; Lendenweh, n. the Sciatica or Hip-Gout; Lendenwurz, f. Sorrel; lendenloß, ſlow, dull, lazy.

Lenz, n. the Lent, Spring; ſ. Frühling; im Lenzen, (in der Faſten) in Lent.

Leopard, m. a Leopard.

Leppern, zuleppern, to pay by little and little.

Lepperer, one that plies ever and anon ſome ſmall Part of a Debt; leppiſch, trifling, ſ. läppiſch.

Lerche, f. a Lark; eine gehäubelte, a tufted Lark; Heidelerche, ſ. Heide.

Lerchenbaum, m. the Larix or Larch-Tree; Lerchenfang, m. the Bat-Fowling of Larks; Lerchengarn, n. Nets for Catching of Larks; Lerchenſchwamm, m. Agarick.

Lerm oder Lermen, an Alarm, Alarum, Alarming; viel Lermen machen, to buſtle, make a great Stir, Noiſe or Buſtle; ein greulicher Lerm, an horrible Coil or Clutter; Lermen blaſen oder ſchlagen, to ſound, beat or make an Alarum; einen blinden Lermen machen; to make or keep a falſe or feigned Alarum, ſ. Aufruhr; Lermenbläſer, the Headman of a Tumult, ſ. Rädelsführer, Aufrührer; Lermgeſchrey, n. a Cry of Alarum.

Lernen, to learn, apprehend, get, acquire, know a Thing; auswendig lernen, to learn a Thing by Heart or without Book; mit Schaden lernen, to buy Wit; ſchwerlich zu lernen, hardly to be attain'd; er lernt noch, (iſt noch in der Lehre) he is ſtill ſerving his Time of Prentiſhip; Lernende, the Learners, ſ. Lehrling; Lernung, f. das Lernen, the Learning.

Lesbar, ſ. leſerlich.

Leſchen, to quench, ſ. löſchen.

Leſen, (einen Brief) to read; leſet fort, read on; leſet laut, read out; der viel geleſen hat, a well read-Man, ſ. beleſen; Meſſe leſen, to ſay Maſs; einem den Planeten leſen, to caſt or calculate one's Nativity; einem das Capitel oder einen Leviten leſen, to read one a Lecture, make him a ſharp Reprimand; 2) Wein oder Trauben leſen, to gather or reap Grapes, ſ. Weinleſe; Aehren leſen, to pick up Ears of Corn; Salat, Erbſen, Linſen, Grütz ꝛc. leſen, to pick, purge, cleanſe; das Leſen, the Reading &c. Gathering &c. Picking &c.

Leſebengel; a great Youth that begins at laſt to read; Leſepult, n. a reading-Deſk.

Leſenswürdig, worth to be read

Leſer, m. a Reader; ein Leſer aufm Catheder, a Lecturer.

Leſerlich, leslich, lesbar, legible, legibly.

Leſung, f. the Reading.

Lette oder Letten, m. Lute or Loam, ſ. Leimen.

Lettern, ſ. Buchſtaben.

Letticht, luteous; ſ. leimicht.

Letze, f. (Valet) the Parting-Cup.

Letzen, (ſich mit einem) to take your Leave of one, bleſs him, bid him Adieu or Farewell.

Letzte, (der, die, das) the laſt, ultimate, utmoſt.

Letztere, (der, die, das) latter; die letzte Oelung, f. the extreme Unction; der letzte Vers in einem Capitel, the final Period in a Chapter; im letzten Zügen liegen, to fetch one's laſt Breath; 1) letztens zum letzten, zuletzt, laſtly, at laſt, at the laſt, in the laſt Place, laſt of all, finally, ultimately, in the End or Concluſion; 2) letztlich,

letzlich, letztmals, neulich, das letzte mal, letztverwichen, lately, of late, newly, not long since or ago; letztverwichene, (der, die, das) the late, the past; im letzt verwichenen Jahre, the late Year.

Levante, f. the Levant or East; Levantische Coffeebohnen, Levantine Coffee-Beans.

Leuchthaus, n. a Pharus, Light-House, Burning-Beacon.

Leuchte, f. a Light, Lantern, Beacon, f. Licht, Laterne.

Leuchten, to lighten, shine, f. scheinen, schimmern, glänzen; ein hellleuchtender Stern, a luminous or bright Star; lasset euer Licht leuchten, let your Light shine; das Wetter leuchtet, it lightens, f. blitzen; einem nach Hause leuchten, to light or lighten one home, give him Light, carry a Lantern before him.

Leuchter, m. 1) einer der da leuchtet, he that lightens you, that carries a Light or Lantern before you; 2) ein Leuchter, a Candlestick; Leuchtercrone, f. a Branch, Chandelier; Leuchterlein, n. a little Candle-Stick; Leuchtertisch, m. a Gueridon.

Levite, a Levite.

Leugnen, to deny, f. läugnen.

Leumund, f. the Renown, Name or Fame, f. Nachrede, Gerücht.

Leutbetrüger, a common Cheat.

Leute, Men, People, Folk or Folks, World; meine Leute, (meine Bedienten, oder meine Freunde) my Servants, my Domestics or Kinsfolks; ein Haufen Leute, a Crowd or Crew of People; mit den Leuten umzugehen wissen, to understand or know the World; Leute kennen lernen, to study Men; vornehme Leute, eminent Persons; galante Leute, the genteel Part of the World, the better Sort of Men; unter die Leute gehen, to go abroad (die Composita, als Kaufleute, Landsleute ꝛc. f. unter ihrem Anfangsworte) Leutlein, poor Folks.

Leutenant, f. Lieutenant.

Leutenlacker, (Schinder, Scheerer) an Extortioner, Exactor.

Leutschen, shunning Company or People.

Leutselig, humane, gentle, affable, agreeable, courteous, civil, accessible, accostable, easy, kind, benign, *adv.* humanely, gently &c. f. holdselig, freundlich, gesprächig.

Leutseligkeit, f. Humanity, Affability, Civility, Courtesy, Gentleness, Amiableness, Sweetness, Gracefulness, Sociableness, Kindness, f. Gütigkeit, Holdseligkeit.

Leye, m. f. Laye; die Leye, f. Schiefer.

Leyer oder Leyr, f. a Leero-Viol; stets auf einer Leyer bleiben, to sing always the same Song; leyern, to leero, play upon the Leero-Viol; Leyrer, Leyermann, he that plays upon the Leero.

Liberey, f. Livery; Liberey tragen, to wear Livery; Libereyrock, m. a Livery-Coat; Libereyschnüre, Livery-Lace.

Licenziat, a Licenciate.

Licht, n. 1) heller Schein, the Light; Sonn und Mond sind zwey große Lichter, Sun and Moon are two great Luminaries; Tageslicht, Day-Light; das Licht der Natur, the Light of Nature; ein Licht in der gelehrten Welt, a Light or Luminary in the learned World; 2) ein Licht, das man anzündet, a Light or Candle; ein Wachslicht, a Wax-Candle, Taper; Windlicht, a Torch, Link or Flamboy, f. Fackel, ein Stümpflein Licht, an End, Inch or Snuff of Candle; ein Licht anzünden, putzen, auslöschen, to light or alight, top or snuff, extinguish a Candle; bey hellem Tage ein Licht anzünden, to burn Day Light; einem das Licht ausblasen, to kill one; hinters Licht führen, to cheat or deceive one; ans Licht bringen, to bring, produce to Light; an das Licht kommen, to come to Light, become public or manifest; etwas in ein helles Licht setzen, to put a Thing into a clear Light; bey Licht, by Candle-Light; das Licht brennet helle, dunkel, fließet, schmelzet, lodert, the Candle burns light or clear, faint or dim, gutters, flares; sich selbst im Lichten stehen, to stand in your own Light, prejudice yourself; das Licht scheuen, to shun the Light.

Licht, helle, light, bright, lucid, luminous, shining; es wird licht, Day breaks, peeps, it dawns; bey lichtem Tage, at broad or high-Noon, in broad Day-Light; eine lichte Farbe, a bright, gay, lively, Colour; lichtblau, bluish, blunket or Sky-Colour; lichtbraun, bright-brown, brownish, brown-red.

Lichten, (ein Schiff) to lighten a Ship; den Anker, to weigh, lift or wind up your Anchor.

Lichter, (ein Fahrzeug) a Lighter.

Lichterloh brennen, to blaze, flame, burn with a Flame.

Lichtknecht, m. a Save-all; Lichtkorb, m. a Candle-Basket; Lichtlade, f. a Candle-Box; Lichtlein, n. a little Candle; Lichtmesse, f. Candlemas; Lichtputze oder Scheere, f. a Pair of Snuffers; Lichtputzenschälgen, n. a Snuffers-Pan.

Licht-

Lichtroth, reddish, bright- gay - lively-red.

Lichtscheu, shunning or avoiding Light.

Lichtschirm, m. Lichthut, an Umbel or Umbrello; Lichtstrahl, m. a Ray, Beam or Flash of Light; Lichtthurn, s. Leuchthaus; Lichtzieher, Lichtgießer, a Chandler, Tallow-Chandler.

Lie, f. (die Seite, wo der Wind hinwehet) the Lee.

Lieb, angenehm, dear, beloved, loving, affectionate, esteemed; lieber Freund, dear, loving, esteemed, worthy, well-beloved Friend; liebes Herz, liebes Kind, sweet Heart; lieber Schatz, my Dear! Love! ein lieber Mann, a goodly Man; so lieb euch euer Leben ist, as you tender your Life; das ist mir lieb, that I am glad of; für lieb nehmen, to be content with; es mag ihm lieb oder leid seyn, will he, nill he, whether he be willing or not, whether he likes or dislikes it; sich lieb und angenehm machen, to endear one'sself, make one'sself beloved by, or valuable to another; einem alles Liebes und Gutes wünschen, to wish one well, wish him all Kind of Prosperity in Lieb und Leid mit einander aushalten, to partake sweet and Sweat together.

Liebhaben, s. lieben.

Liebgewinnen, to fall in Love with, become fond or enamoured of.

Liebäugler, an Ogler.

Liebäugeln, to ogle, smicker, look amorously, cast amorous Looks.

Liebe, f. Love, Affection, Favour, Friendship; christliche Liebe, Charity; brüderliche Liebe, brotherly Love; Liebe gegen die Armen, Charitableness; Geschlechtsliebe, Amour, Gallantry; Geldliebe, s. Geiz; Eigenliebe, s. Eigen ꝛc. s. Huld, s. Neigung.

Liebeln, s. liebkosen.

Lieben, to love; anfangen zu lieben, to fall in Love, begin to love; ein Weibsbild lieben, to be in Love with a Woman, smitten, enamoured, taken, or fond of her, to fancy or like her; einen sehr lieben, to love one dearly, dearly well; herzlich lieben, to love one with all your Heart, from the Bottom of your Heart; heftig oder unmäßig, to love passionately; exceedingly, desperately; ich liebe das, I like that, I am for that.

Liebenswerth oder würdig, amable, amiable, lovely, worthy of Love, deserving to be loved.

Lieber, 1) geliebter, more loved, liked or agreed; dieses ist mir lieber als jenes, I love or like this better than that; es sollte mir nichts liebers seyn, nothing should be more welcome or agreeable to me; 2) lieber, eher, vielmehr, rather; ich wollte lieber sterben als dieses thun, I had rather dye than do so, I could rather chuse to dye than to do this; er liebt sie mehr, als sein eigen Herz, he loves her more or better than his own Heart; 3) lieber! ey lieber! pray! lieber, sagt mir doch, pray, tell me &c. 4) lieber Gott! good God! O Lord! lieber getreuer, beloved and trusty, s. Lieb.

Liebesapfel, m. a mad-Apple, Apple of Love; Liebesband, m. the Bond, Tie or Knot of Love; Liebesbegierde oder Neigung, f. amorous Passion, Inclination, Fondness; Liebesblick, m. an amorous Look, Glance, Ogling, Smickering, Casting of Sheeps-Eyes; Liebesbrief, m. a Love-Letter; Liebesbrunst, f. Heat, Ardour, Vehemency; Liebesfieber, n. a Love-Fit, an Erratic-Raving; Liebesflammen, Flames of Love; Liebesgeschichte, f. amorous Stories, Romances; Liebesgespräch, n. Love-Talk, an amorous Discourse; Liebesgott, m. the God of Love, Love or Cupid; Liebeshändel, amorous Intrigues or Adventures, Love-Tricks; Liebeshitze, f. a Love-Fit; Liebeskrankheit, Raserey, s. Liebesfieber; Liebeskuß, m. a Love-Kiss, amorous Kiss; Liebespein oder Quaal, f. Love-Pain, Passion, Torment; Liebespfand, n. a Love-Pledge; Liebespflicht, f. Love-Duty; Liebestrank, m. a Philter, Love-Potion; Liebeswerk, (ein christliches) a Work of Charity; die ehelichen Liebeswerke, matrimonial Cohabitation.

Liebgen, n. a Fondling, Darling, Dearling, Sweet-Heart, s. Liebling.

Liebhaber, m. a Lover; der Alterthümer, an Antiquary; der Weisheit, a Philosopher; des Frauenzimmers, a Leacher, Gallant, Beau, Spark, Lover of the Sex.

Liebkosen, to cajole, cog, cherish, caress, sooth, praise, lull, flatter, s. schmeicheln.

Liebkoser, a Cajoler, Coxer, Adulator, Flatterer, Claw-Back, Pick-Thank, s. Schmeichler.

Liebkosung, f. das Liebkosen, Cajoling, Coxing, Adulation, Glavering, Cherishing, Fawning, Flattery.

Lieblich, lovely, amable, amiable, agreeable, sweet, delicious, delightsom, delightful, grateful, gracious, charming, pleasing, plea-

pleasant, acceptable, friendly; lieblich riechend, s. annuthig, wohlriechend ꝛc. *adv.* amiably &c.

Lieblichkeit, f. Lovelineſs, Amiableneſs, Amability, Agreeableneſs, Sweetneſs, Deliciouſneſs, Delicacy, Delicateneſs, Delightfulneſs, Delightſomneſs, Grateſulneſs, Pleaſantneſs, Charms, Acceptableneſs, Graceſulneſs.

Liebling, a Minion, Favourit, ſ. Günſtling.

Liebloß, loveleſs, unnatural, without Love or Charity.

Liebloſigkeit, f. Uncharitableneſs, Inhumanity, Hardheartedneſs.

Liebord, m. (die Seite des Schiffs, ſo im Laviren unten lieget) Lee-Board.

Liebreich, charitable, lovely, loving, full of Love, affectionate, kind, favourable, amicable, amiable, *adv.* lovely, affectionately &c.

Liebreiz, m. the charming Humour.

Liebreizend, charming, alluring, bewitching.

Liebreizung, f. Charm.

Liebsbegierde, ſ. Liebes ꝛc.

Liebſte, (der, die, das) the moſt loved, moſt dear, the deareſt, moſt acceptable, moſt welcome, moſt-agreeable; ſuchet aus und nehmet was euch am liebſten iſt, take your Choice; ein Liebſter, eine Liebſte, a Love, a Darling, Sweet-Heart, Miſtreſs; ein liebſter Freund, an intimate or Boſom-Friend.

Liebſtöckel, m. the Herb Lovage, Love-Ache.

Lied, n. a Song; ein geiſtliches, a Hymn, Pſalm, Spiritual Song; weltliches, an Air or Tune; huriſches, a bawdy-Song; Brautlied, ſ. Braut ꝛc. Hirtenlied, ſ. Hirten ꝛc.

Liederbuch, ſ. Geſangbuch; Liederdichter, a Poet, that compoſes Songs.

Liederlich, lither, lewd, laviſh, debauched, riotous, looſe, negligent, careleſs, light, fickle, fluttering, frivolous, extravagant, wanton, vicious &c. ein liederlicher Kerl, a Debocſhee, lewd or looſe Fellow; eine liederliche Frau, Schlumpe, a Slattern; ein liederliches Weibsſtück, a Proſtitute, lewd or looſe Woman; liederlich Geſind, raſcally People; liederlich Zeug, bad Stuff, Trifles, Toys; ein liederliches Leben führen, to lead a lewd Life, *adv.* litherly, looſely, lewdly &c.

Liederlichkeit, f. Litherneſs, Looſneſs, Lewdneſs &c.

Liedersänger oder Singer, a Singer, ſinging Man (in the Streets).

Liedgen, Liedlein, n. a ſhort Song; ein artiges, a melodious Strain.

Lieſbar, (als Waare) merchantable, mercative, ſound, ſtanch.

Lieſern (zu Handen ſtellen) to deliver, give, render, hand, put into Hands; eine Schlacht lieſern, to give, join or ſtrike Battle, engage the Enemy to fight; zu treuen Händen lieſern, to deliver ſomething in Truſt to one.

Lieſerung, f. Delivering, Deliverance, Delivery, Giving, Rendring; Lieferungsſchein oder Zettel, m. a Receipt, a Note or Bill of a Thing received or to be received.

Lieſland, n. Lieſland; Lieſländer, a Lieſlander.

Liegen, to lie along or down; er lag aufm Bette, he lay on his Bed; wo hat er gelegen? where has he lain, or where did he lie; über einem Werke liegen, to ply a Work, apply yourſelf to it, be buſy with or ſedulous at it; über den Büchern liegen, to ply or plod your Book; einem immer über den Hals liegen, to trouble, dun or diſturb one ever and anon; einem immer in den Ohren liegen, to importune one with a Thing, make him deaf with the ſame Tale; in Wochen liegen, to lie down or in, be brought to Bed, be in the Straw; krank liegen, to lie ſick a Bed; im Luder liegen, to debauch, revel and riot luxuriouſly; im Gefängniß liegen, to lie in Priſon; an einem Fluß anliegen, to be lying or ſeated on or upon a River; ein wohlgelegener Ort, a well ſituate, ſituated or ſeated Place; gegen Oſten liegend, eaſtern; umliegende Länder, adjacent Places, woolgelegen, commodious, convenient; liegende Güther, Immovables, immovable Goods; wenn es euch gelegen iſt, at your Leiſure; daran viel gelegen iſt, important, of Weight, Concern or Conſequence; an Gottes Segen iſt alles gelegen, it lies or depends all on God's Bleſſing.

Liegerbord, m. Liegerwall, ſ. the Lee-Board, Lee-Shore.

Lieutenant, a Lieutenant.

Liewärts, (an der Seite, wo der Wind hinwehet) lee-ward.

Lilch, Cockle-Weed, Tares.

Lilie, f. a Lilly; eine Feuerlilie, a yellow-Lilly; blaue, ſ. Schwertel; die drey Lilien im Franzöſiſchen Wappen, the three Flowers de Luces.

Lilien-Convallien, ſ. Mayblumen.

Lilienbett, a Bed of Lillies; 1) Lilienöl, n. Oil of white Lillies; Lilienzwiebel, f. the Bulb of a Lilly-Plant.

Lino-

Limonie, f. a Lemon, Pomeitron; Limonienbaum, m. a Lemon-Tree; Limonienſaft, m. Lemon-Juice; Limonienverkäufer, a Coſter-Monger, Orange-Man.

Link, left; die linke (Hand) the left Hand; der link iſt, ſ. linkiſch.

Links oder linkiſch, left-handed; links und recht, to the left and to the right; links um! to the left!

Lind, ſoft, mild, gentle; lind Leder, ſoft Leather; lind Wetter, mild Weather, ſ. gelind, mild.

Linde, f. der Lindenbaum, a Linden-Tree, Line-Tree, Lime-Tree, Teil-Tree.

Lindenbaſt, m. Lindenrinde, f. the Baſt or Rind of a young Linden-Tree; Lindenblüthe, f. the Bloom or Bloſſom of a Linden-Tree; Lindenblüthwaſſer, n. Beauty-Water; Lindenholz, n. Linden-Wood; Lindenkohlen, Linden-Wood-Coals; Lindenlaube, f. an Arbour of Linden-Trees; Lindenwald, m. a Grove of Linden-Trees.

Lindern, to mitigate, alleviate, ſoften, aſſwage, moderate, lay, allay, lenify, ſweeten, diminiſh, leſſen, eaſe, temper, cool, ſ. mildern, erleichtern.

Linderung, f. Mitigation, Alleviation, Softening, Aſſwaging &c.

Lindigkeit, f. Softneſs, Mildneſs, Gentleneſs, ſ. Gelindigkeit, Mildigkeit.

Lindwurm, m. a Dragon, ſ. Drache.

Lineal oder Linial, n. a Rule or Ruler.

Linie, f. a Line; die Linien im Geſicht, the Features or Lineaments; die Geſchlechtslinie, the Line, Lineage or Linage.

Liniiren, Linien ziehen, to rule a Paper, draw Lines with a Ruler.

Linſe, f. a Lentil; Linſengericht, a Lentil-Porridge.

Lippe, f. a Lip; Lippen, Lips.

Lippen, lippern, (nur) to ſip, drink but a little at a Time yet often.

Lippgen, n. a little Lip.

Liſpeln, to liſp, ſtutter, ſtammer, ſ. ſtiſpern; das Liſpeln, the Liſping.

Liſpeler, m. a Liſper, he that liſpes.

Lis-Pfund, n. vierzehn Pfund und zur Fuhre funfzehn Pfund, a Lis-Pound the twentieth Part of a Ship-Pound.

Liſſabon, Liſbon.

Liſt, f. Craft, Craftineſs, Cunning, Subtlety; Wile, Sleight, Shift, Trick, Devices, ſ. Verſchlagenheit, Spitzfindigkeit, Argliſt.

Liſtig, crafty, cunning, ſly, ſharp, watchful, ſubtle; liſtige Streiche, cunning Shifts or Tricks, Subtleties, Quirks, *adv.* cunningly &c. ſ. argliſtig, hinterliſtig.

Liſtigkeit, f. Craftineſs, Subtility &c. ſ. Liſt; Litaney, f. the Litany.

Littern, Letters, ſ. Buchſtaben.

Liverey, f. Livery, ſ. Liberey.

Lob, n. Praiſe, Commendation; kein gut Lob haben, to be ill renowned, to have an ill Name, Report or Fame; Gott Lob! God be praiſed! Thank be to God! lobbegierig, greedy of Praiſe; Lobbrief, m. a Letter of Commendation.

Loben, to praiſe, commend, laud, applaud; gewaltig loben, to magnify, extoll, laud exceedingly, raiſe one up to the Sky; das ſteht nicht zu loben, that's a Thing not to be praiſed, ſ. rühmen, preiſen; lobend, praiſing, lauding, commending; das Loben, the Praiſing, ſ. Lob; lobenswerth, Praiſe-worthy; Lobgedicht, n. a Panegyric; Lobgeſang, m. a Hymn of Praiſe, the Magnificat.

Lobeserhebung, f. a Magnifying, Extolling, much Praiſe and Eſteem.

Löblich, laudable, commendable, praiſe-worthy, deſerving to be praiſed, *adv.* laudably &c.

Löblichkeit, f. Laudability, Laudableneſs.

Lobopfer, n. a Sacrifice of Praiſe; Lobpſalm, m. Pſalm or Hymn of Praiſe; Lobredner, a Panegyriſt, Encomiaſt.

Lobſagen, lobſingen, ſ. loben.

Lobſpruch, m. an Elogium.

Lobſüchtig, ambitious, ſ. lobbegierig.

Lobwürdig, praiſe-worthy, ſ. lobenswerth, löblich.

Loch, n. a Hole; ein tief und finſter Loch unter der Erden, a Dungeon; einen ins Loch ſtecken, to clap one up in Priſon; das Loch an einem Haken, in einer Nehnadel ꝛc. the Eye of a Hook, of a Needle; Locher in einem Taubenſchlag, Lockers, Pigeon-Holes; ein Loch wo der Unflath abläuft, a Sink.

Löcherich, löcherich, full of Holes.

Löchlein, Löchligen, n. a little Hole.

Locke, f. a Treis or Lock of Hair, ſ. Haarlocke.

Locken, to allure, allect, attract, entice, decoy, tempt, draw in; zu ſich locken, to cluck one over; wieder zu ſich locken, to reclaim; lockend, allective, attractive, enticing; etwas von einem herauslocken, to pump one out, make him betray himſelf, fith a Thing out of him; das Locken, ſ. Lockung.

Löcken, hüpfen, ſpringen, to hop, jump, leap; wider den Stachel löcken, oder lecken, to kick againſt the Prick.

Locker, lockericht, 1) nicht feſt, looſe, ſlack, not tight; 2) weich, ſchwammicht, ſpungy, ſpungious, poroſe.

Lockicht, curlep; Löcklein, Löckgen, n. a little Lock of Hair.

Lockpfeife, f. a Fowler's Fife to decoy Quails with; Lockſpeiſe, f. a Lure or Bait; Lockvogel, m. a Cat-Call, a decoy-Bird.

Lockung, f. Alluring, Allurement, Enticing, Enticement, Allection, Wheedling, Temptation.

Lockwolle, f. Wolle in Locken, Fleece-Wool.

Locus-Communisbuch, a Common-Place-Book.

Loderaſche, f. Cinders, hot Embers.

Lodern, to flame, blaze; das Lodern, n. the Blazing of a Flame; eines Lichts, the Flaring of a Candle.

Löffel, m. a Spoon; ein Schaumlöffel, a Skimmer; ein Rührlöffel, a Pot-Ladle; Ohrlöffel, ſ. Ohr; Löffel-Bretgen, n. a notched Shelf to hang your Spoons on; Löffelſchale, f. the Blade or Bowel of a Spoon; Löffelſtiel, m. the Handle or Hilt of a Spoon; Löffelvoll, m. a Spoonfull; Löffelein, Löffelgen, n. a little Spoon.

Löffeler, Löffelknecht, a Courtier of Lover of Ladies.

Löffeley, f. Courting or Kiſſing of Maids.

Löffelgans, f. the Spoon-Bill, Shoveler, Pelican.

Löffelhaft, ſ. buhleriſch.

Löffelkraut, n. Spoon-Wort, Scurvy-Graſs; Löffelkrautſpiritus, the Spirit of Scurvy-Graſs; Löffelkrautwein, m. Scurvy-Graſs-Wine.

Löffeln, (mit einer Jungfer) to court or kiſs a Lady, make Love to her.

Logement, n. ſ. Wohnung.

Loh brennen, to blaze in a Flame.

Lohe, f. 1) Flame, a Flame; lichterloh brennen, to be all of a Fire; 2) die Lohe, Shomack of Oporto, Tan, Tanners-Ouſe, ſ. Gerber; lohen, to, tan Hides, ſ. gerben; Lohfarb, lohfarbig, tawny.

Lohgerber, a Tanner, Tawer or Tawyer, Leather-Dreſſer; Lohgrube, f. Lohbeize, a Tan-Pit.

Lohn, m. Reward, Wages, Fee, Salary, Premium, Recompence, Requital, Hire, Pay; Fuhrlohn, ſ. Fuhr ꝛc. Taglohn, ſ. Tag ꝛc.

Lohnen, to reward, recompenſe, requite or pay; das Lohnen, Lohnung, f. the Rewarding, Recompenſing, Requiting &c.

London, n. London.

Loots, (der die Sandbänke kennet) a Loads-Man, Pilote; Lootszettel, m. a Pilot's Ticket or Cocket.

Lorbeer, f. a Bay-Berry, Lorbeerbaum, m. the Bay-Tree, Laurel; Lorbeerblätter, n. Laurel-or Bay-Leaves; Lorbeerkraut, m. a Laurel, Crown of Laurel; Lorbeeröl, n. Bay-Berry-Oil; Lorbeerzweig, m. a Laurel-Twig.

Lorbeerkraut, Mezereon, Laureol, ſ. Kellerhals.

Los oder loß, 1) ledig, looſe, free; 2) locker, ſlack, untied; 3) böſe, ill; loſe Worte geben, to fall foul upon one, give him ill, foul, rude Words; loſe Händel, looſe, lewd, foul or evil Work, Doings, Actions; (die Compoſita ſ. unter dem Worte womit ſie ſich anfangen, als ehrloß, ſ. Ehr ꝛc.)

Loß oder Looß, n. the Lot; eine Austheilung die durchs Looß geſchieht, an Allotment, Allotting.

Loßarbeiten, (ſich) to get or break looſe.

Loßbinden, to looſen or untie.

Loßbitten, to get a Priſoner releaſed by Way of Interceſſion.

Loßbrechen, to break or get looſe.

Loßbrechen mit Worten, to break or burſt out into Words, to break Silence, vent or utter your Thoughts.

Loßbrennen, (Feuer geben) to fire your Gun, ſhoot it off.

Löſchbrand, m. a quenched Fire-Brand.

Löſchen, 1) Feuer, to quench a Fire; 2) den Durſt, to quench or ſlake your Thirſt; 3) die Brunſt, to extinguiſh, leſſen or ſlaken your Burning of Luſt; 4) Kalk, to kill or ſlake Lime; Löſchhorn, n. an Extinguiſher; löſchlich, extinguiſhable; Löſchpapier, n. Blotting-Paper; Löſchwaſſer, n. Water to temper Iron or Steel in, or to ſprinkle it upon red-hod Iron; Löſchwiſch, m. a Smith's Sprinkle or Bruſh; Löſchzeug, Engines &c. ſ. Brandtzeug.

Löſegeld, n. the Ranſom.

Loſement, n. a Lodging, ſ. Wohnung.

Loſen, 1) loßmachen, to looſen, make looſe, to ranſom, free; 2) Geld, to get Money for a Merchandiſe; 3) das Geſchütz, to fire or diſcharge Guns.

Looſen, (um etwas) das Looß werfen oder ziehen, to caſt Lots, draw Lots (about ſomething).

Loßgeben, to releaſe, diſcharge, ſet free; Loßgebung, f. the Releaſement.

Loßgehen, 1) als etwas zugebundenes, to looſen, grow looſe, relent, ſlaken; 2) loßbrechen, to ſluce out, burſt forth, break

break open; 3) als ein Geſchoß, to go off, be fired or diſcharged by itſelf or unawares; 4) auf den Feind loßgehen, to fall or ſet upon the Enemy, encounter, charge, aſſault, attack him.

Loßhelfen, (einem) to help a Priſoner to get looſe or freed.

Loſigkeit, f. Looſeneſs; Achtloſigkeit, Negligence; Sorgenloſigkeit, ſ. Sorgen; Ruchloſigkeit, ſ. Ruch ꝛc.

Loßkaufen, to redeem a Slave, buy him out; das Loßkaufen, Loßkaufung, the Redeeming &c.

Loßknüpfen, to looſen or untie.

Loßkommen, to get looſe; loßkriegen, to get looſe (a Body or Thing) loßlaſſen, to let looſe, let go, ſet free; lößlich, ſoluble, redeemable, recoverable; lößliche Sünde, venial Sins, ſ. erläßliche; loßmachen, ſ. löſen, befreyen; loßreißen, to break looſe; loßſagen, to renounce, give over, quit; loßſchießen, ſ. loßbrennen; loßſchlagen, 1) to ſtrike one firſt; 2) mit einer Waare, to ſell a Commodity, give it for ſome Price, part with, put it off; loßſchrauben, to unſcrew, ſcrew out or off: loſſen, (ausladen) to unlade a Ship; loßſprechen, to acquit, clear, declare free; vom Kirchenbann, to abſoil one from his Excommunication; Loßſprechen, n. Loßſprechung, f. Acquitting, Acquitment, Acquital, Forgiveneſs, Pardon; loßſtürmen, (auf einen) to fall or ſet upon one.

Löſung, f. 1) eines Gürtels ꝛc. the Looſening, Unbinding, Untying of a Girdle; 2) eines Geſchoſſes, the Firing, Diſcharging of a Gun; 3) der Waare, the Selling, Putting off of Wares.

Loſung, f. 1) das Loſen um etwas, the Caſting or Drawing the Lot about a Thing; 2) das Wort oder Zeichen im Kriege, the Word that is aſked and given upon the Watch, or the Firing of a Canon &c. 3) die Loſung, (Schatzung) bezahlen, to pay Scot and Lot; loſungsfrey, ſcotfree; Loſungswort, n. the Watch-Word; Loſungszeichen, n. a Watch-Fire, Watch-Token.

Loßzehlen, to abſolve, ſ. loßſprechen.

Loßzettel, m. 1) womit man löſet, one, of the Tickets, Bills or Papers, wherewith an Allotment is made; 2) a Lottery-Ticket.

Loßziehen, ſ. loßbrechen.

Loßzwängen, loßzwingen, to looſen by Force.

Lot, n. Lead, ſ. Bleywurf, Senkbley.

Löte, f. Solder or Soder.

Löten, to lead, to ſolder or ſoder.

Löten, die Lötung, Leading &c.

Loth, n. half an Ounce; zwey Loth, an Ounce.

Lotsmann, ſ. Loots.

Lötzig, of due Allay.

Lotkolbe, f. a Sodering-Club.

Lotzinn, n. a Link of Tin to ſoder with.

Lotter, ſ. locker; Lotterbube, a looſe or lewd Fellow, a Rogue, Sharper, Varlet, Raſcal, Villain; lotterbübiſch, knaviſh, knaviſhly.

Lotterie, f. a Lottery.

Löw, Löwe, m. a Lion; wenn die Sonne im Löwen iſt, when the Sun is in Leo; junger Löwe, a Lioncel, young Lion; der erſt geworfen worden, a Whelp of a Lioneſs.

Löwchen, Löwlein, n. a Lioncel, a Lioneſs's Whelp; Löwenart, f. a Lion's Race, Nature or Fierceneſs; Löwenfuß, Pade-Lion; Löwengrube oder Höhle, a Lion's Den or Hole; Löwenhaut, a Lion's Skin; Löwenkopf, m. a Lion's Head; Löwenmuth, m. Löwenherz, n. a fearleſs Heart, Lion-like-Courage; Löwenſtärke, f. Lion-like-Force, or Strength; Löwentatze, Pfote, Klaue, a Lion's-Claw; Löwenwärter, the Lion's Warden; Löwinn, a Lioneſs.

Luchs, m. a Lynx; Luxaugen, a Lynx-like Eye, a ſharp Sight; der L. A. hat, lynceous, lyncean, quick-ſighted.

Luck, ſ. locker, weich.

Lücke, f. a Gap in a Wall or Hedge; ein Lückenbüßer, one that is as it were put before a Gap, to patch it up, a Mock-Huſband.

Lucker, ſ. locker.

Lückicht, full of Gaps.

Ludel, a Toper, Tipler, Guzzler.

Luder, n. 1) Lockaas, a Lure, Decoy or Bait; ſie iſt ein rechtes Luder, ſhe is an arch-Whore, lewd Strumpet, poxed-Jade; ein faules Luder, a Slug-a-Bed; 2) ein liederlich Leben, Lewdneſs, Riot; im Luder liegen, to lead a lewd Life, be a Debothee.

Ludern, ein Luderleben führen, to lead a looſe, wanton, riotous Life; überall herum ludern, to loiter or ſaunter about, ſ. ſchlenderiren, faullenzen.

Luft, f. the air; in freyer Luft, in the open Air; in die Luft hängen, ſ. lüften; friſche Luft, pure, freſh, wholſom Air; friſche Luft ſchöpfen, to take the Air or ſome freſh Air; die umgebende Luft, the ambient Air; in die Luft ſtreichen, to beat the Air; Luft machen, to give

Vent or a Lift; in die Luft ſprengen, to ſpring or blow up.

Luftadern, f. the Arteries.

Lüften, to air; Kleider, Betten ꝛc. to air, apricate, dry or ſun your Cloathes, Beds &c. Getraide, to ſtir your Corn; ein Faß, to vent, give a Vent to a Caſk.

Lufterſcheinungen, Meteors, Apparitions in the Air; Luftfeuer, a Sky-Rocket; Luftgeiſter, aërial Spirits; Luftbimmel, m. the Atmoſphere, the vaulted Sky; lüftig, airy, aëreal.

Lüftgen, Lüftlein, n. a little Gale of Wind.

Luftloch, n. a Breathing-Hole, a Vent;

Luftröhre, f. the Wind-Pipe; Luftſchloſſer, Caſtles in the Air; Luftſprung, m. a Gambol; Luftſtreich, m. a Fighting made in the Air; Luftwahrſagerey, f. Acromancy; Luftzeichen, n. a Meteor.

Lüftung, f. the Airing, Apricating.

Lug und Trug, Lies and Falſhood.

Lüge, f. a Lie, Falſehood, Fib, Untruth, es ſind lauter Lügen, 't is all Stuff, 'tis all Lies; eine offenbare Lüge, a flat or plain Lie; eine grobe Lüge, a rowzing, bold, whiſking, groſs, impudent, ſhameleſs Lie; handgreifliche Lüge, a palpable, notorious, evident Lie; auf einer Lügen ertappen oder betreten, to take in a Lie; Lügen ſtrafen, to give one the Lie.

Lügen, to lie, tell Lies; lügen, daß ſich die Balken biegen, to lie rowzingly, greatly, boldly, loudly, impudently &c. lügen und trügen, er leugt und treugt, he lies and deceives, he is a Liar and Deceiver; wer leugt, der ſtiehlt gerne, ſhew me a Liar, and I'll ſhew you a Thief.

Lügenhaft, lying, falſe, counterfeit, untrue.

Lügerlich, ſ. verlogen.

Lügner, m. a Liar, lying Man; ein Erzlügner, an arch-Liar; einem zum Lügner machen, to give one the Lie.

Lügnerinn, f. a Liar, lying Woman.

Lülch, m. Coekle or Darnel, Crap, Tare.

Lulken, ſ. nutſchen.

Lullen, (ein kleines Kind) to lull a Child a ſleep; Lullgeſang, m. a Lullaby.

Lümmel, a long Lubber, Slouch, Lordant, Looby, Booby, Tony, Dunce, Nickampoop, Lozel, ſ. Flegel.

Lümmelen, f. Sluggiſhneſs, Aukwardneſs, Sottiſhneſs.

Lümmelhaft, lubberly, aukward, clouterly, lumpiſh, ſluggiſh, ſottiſh.

Lumpe, m. a Rag, Tatter, a Clout; Lumpen ſammlen, to gather Ends or Pieces of old Linnen &c. ſ. Lumpenmann; Lumpengeld, n. baſe Coin; Lumpengeſind, n. the Rabble or Mob; Lumpenhund, m. a Tatter de Mallion, a Scoundrel, vile Wretch, pitiful Fellow, a Man of Straw; Lumpenmann, an Ends-Man, ſ. Haderlump; Lumpenſachen, Trifles, Whimwhams, Knacks, Gewgaws, Bawbles &c. Lumpenwaare, Lumpenzeug, Traſh, Frippery, Trumpery, paltry Stuff, out-Caſt, Pelf, Riff-Raff, old rotten Rags or Tatters.

Lumperey, f. Trifles, fiddleſaddle, nothing.

Lumpicht, tattered, ragged, ſhabby, beggarly.

Lümpgen, Lümplein, n. a very ſmall Piece of old Cloth or Linnen.

Lunge, f. the Lungs; von Kälbern, Ochſen, Schafen, the Lungs or Lights; Lungenkraut, n. Pulmonary, Lung-Wort; Lungenmuß, a Calves or Sheep's Chaldron minced and dreſt, a Haſhee; Lungenſucht, f. Lung-Sickneſs, ſ. Schwindſucht; lungenſüchtig, pulmonarious, lung-ſick, tiſſical, purſy, ſhortwinded.

Lunte, f. Lunt, Lintel or Match; ich roch Lunten, I did ſmell a Rat; Luntenſtock, m. a Gunner's Lint-Stock.

Lunze, Lünne oder Lunne, f. a Linch-Pin, Axle-Pin, ſ. Vorſtecker.

Luſt, f. 1) Begierde, Verlangen, Longing, Fancy, Humour, Mind, Inclination, Lingering, Hankering, Deſire, Wiſh, Appetency; 2) böſe Luſt, Concupiſcence, Luſt or Luſting, Coveting; 3) Freude, Vergnügen, Pleaſure, Contentment, Content, Comfort, Delight, Joy; ſeine Luſt an etwas haben, to have or take Delight by, be delighted, pleaſed, contented by or with; ſeine Luſt büßen, to ſatisfy your Deſires; aus Luſt, zur Luſt, Luſt halber etwas thun, to do ſomething out of Pleaſure, for Sport's-Sake, for Paſtime, Recreation, Divertiſement.

Luſtbar, luſtig, delightful, pleaſant, diverting, recreative.

Luſtbarkeit, f. Pleaſantneſs, Feſtivity, Sport, Recreation, Diverſion, Mirth; lüſten, ſ. gelüſten.

Lüſtern, luſting, lingering, hankering, coveting, deſirous.

Lüſternheit, f. the Luſting, Longing &c.

Luſtfeuer, n. Bon-Fire, Fire-Work; Luſtgarten, m. a Garden of Pleaſure; Luſthaus, n. a Summer-Houſe.

Luſtig, 1) gemüthig, ſ. luſtbar; 2) fröhlich, frolick, gay, jovial, blith, jolly, chearful, merry

merry, in good Humour, pleaſant, gameſom, briſk; ein luſtiger Bruder, a Jolly Blade, merry Greek or Companion; ein luſtiger Kumps, a Merry-Maker, Droll, ſ. Poſſenmacher; ein luſtiges Gelag, a merry Bout; eine luſtige Schreibart, a jocoſe, comical, curious, merry Way of Writing; eine luſtige Gegend, a ſweet, delicate, delightful, fair, fine, recreative, agreeable, pleaſant Place or Country; einen luſtig machen, to exhilerate, recreate, delight one; ſich luſtig machen, to be blith, unbend your Spirits, make yourſelf merry; ſich luſtig erzeigen, to look or behave one'ſelf chearfully, frolickly, to be ſet on the merry Cue; Luſtigkeit, ſ. Fröhlichkeit.

Lüſtlein haben, (ein) to have a ſecret Lingering or Hankering after.

Luſtreiſe, f. a Journey made for Recreation's Sake; Luſtſeuche, f. the Infection or Contagion of Luſt, ſ. Wollüſtigkeit; Luſtſpiel, n. a Play for Sport's-Sake or for Paſtime; Luſttrunk, m. a merry Cup; Luſtwald, m. a Wood or Thicket wherein there are pleaſant Walks; Luſtwäldgen, a little, but very pleaſant Grove.

Lutiren oder verkleiben, (den Helm) to lute your Alembick, to cover it with Loam or clay.

Lüttich, n. Liege.

Lutum, n. womit man lutirt, Luty, Clay or Loam.

M.

Maal, n. a Spot, Stain, Mark, Sign, Print, Token; Muttermaal, a Mole, ſ. Mutter ꝛc. das Maal im Schießen, the Mark or Aim, ſ. Scheibe; beym Kegelſchieben, ſ. Ziel.

Maalſchloß, a Padlock, ſ. Vorlegſchloß; Maalſtein, m. a Boundary, Meer-Stone, ſ. Mahlſtein.

Maan, ſ. Magſamen.

Maaß, n. the Meaſure, ſ. Maß.

Macarelle, f. a Mackarel, Mackerel, ſ. Mackerell.

Mache, f. the Making of a Thing; die Leinwand iſt noch in der Mache, the Linnen is ſtill a Making, they are about to work it.

Machen, to make; machen laſſen, to cauſe to be made; er machte, daß ich fiele, he made me fall, cauſed me to fall, did occaſion my Falling; kund machen, to make known, to keep one adviſed of, make him acquainted with, ſ. zu wiſſen thun; ich mache alles mit, I am for any Thing; ein Buch machen, to compoſe or compile a Book; einen Doctor, Magiſter, Richter ꝛc. to make, create, elect one Doctor &c. Appetit machen, to create a Stomach; trunken machen, to inebriate, fuddle one; Mühe machen, to make, cauſe, create Trouble; zu thun machen, to cut one Work; viel Werk von etwas, to make much of; etwas wieder gut oder gleich, to make a Thing good, give a Recompence for; Anſpruch an was, to make Claim, to put up a Claim for; ſchlafend machen, to lull aſleep, cauſe Sleep, be narcotic; Stuhlgang, to be laxative or ſolutive, to looſen the Belly; traurig machen, to afflict, be afflictive, cauſe Affliction; fröhlich, to exhilerate, cheer up, make merry; herrlich, to glorify; tüchtig, to render apt or fit, to qualify, enable; groß, to magnify; gering, to vilify; groß oder ſchwer, to aggrandize, aggravate, exaggerate; geſchwind, to accelerate; böſe oder zornig, to exaſperate, to enrage, make mad; beſtürzt, to affright or aſtoniſh; gerecht, to juſtify; heilig, to ſanctify; zum Heiligen, to canonize; reich, to enrich; arm, to impoveriſh; beherzt, to animate, abet, encourage; verzagt, to diſcourage, diſhearten; kleinmüthig, to make fainthearted, diſ-ſpirited; ſchwarz machen, herunter machen, to blacken, ſlander, cry down; ungedultig, to put one out of Humour, tire his Patience; zweifelhaft, to puzzle; ſich zu einem machen, to addreſs to, apply to; ſich an einem, to inſult or attack one; ſich an oder über etwas, to go about a Work, undertake, begin it; es wird gemacht, man machet (oder iſt) darüber, it is a doing, they are about to do it; zu nichte machen, to annul, annihilate; ungültig, to invalidate, make void, aboliſh; ſich davon oder aus dem Staube, to make, run, ſcamper away, get you gone, abſent yourſelf; zu rechte machen, to fit, adapt, adjuſt, accommodate; wüſte machen, to waſte; öde, to ſpoil, ruin, lay waſte, unpeople; ſchamroth, to make bluſh, or aſhamed; kürzer, to ſhorten, abbreviate, abridge; irre machen, to put out of Conceit, to perplex, confound; gleich oder ähnlich machen, to aſſimilate; werkſtellig machen, to effect, effectuate, perform, execute; durch Kunſt gemacht, artificial, artful; nachmachen, ſ. nach ꝛc. hellmachen, ſ. hell ꝛc.

Macher, a Maker; Macherlohn, m. the Pay for the Making of a Thing.

Macht, f. Might, Mightineſs, Power, Potency,

tency, ſ. Gewalt, Kraft, Stärke, Vermögen; göttliche Macht, divine Power, Almightineſs; Macht der Waffen, Forces, ſ. Heeresmacht; Uebermacht, beyond your Power or Ability, more than you can perform; es ſteht nicht in meiner Macht, it does not lye in my Power.

Mächtig, mighty, powerful, potent, able, valiant, ſtrong, vigorous; ſeiner ſelbſt mächtig ſeyn, to be Maſter of your own Mind; einer Sprache mächtig ſeyn, to be Maſter of a Language, have the Maſtery or Command of it; mächtig reich, mighty rich; mächtiglich, mit Macht, mightily &c. machtlos, impotent, without Might, feeble, ſ. ohnmächtig.

Mackel, m. a Stain, Spot, Blot, ſ. Flecken; mackeln, ſ. beſudeln; macklicht, ſtained, defiled, dawb'd.

Mäckeln, Mäcklerey treiben, to be a Broker, drive Brokerage; Mäckler, (Unterhändler) a Broker, Procurer of Bargains; Mäcklerey, Mäckeley, Brokerage; Mäcklergebühren, Mäckelgeld, the Brokerage, Bourtage.

Mackerel, oder Mackrel, ſ. a Mackerel.

Mackronen, Macaroons.

Maculatur, ſ. Maculatures, waſt-Papers, ſ. Löſchpapier.

Made, f. a Maggot; ſonderlich in Käſe, a Mite; Madenſack, m. the Food of Worms; madicht, full of Mites; Mädgen, Mädlein, n. a little Maggot or Mite, ſ. Mülbe.

Mäder, a Mower, Reaper or Harveſt-Man; Mäderlohn, m. n. the Mowing-Wages.

Madratze, f. a Mattreſs, ſ. Matratze.

Mag, (ich, er, ſie, es) I, he, ſhe, it may, ſ. mögen.

Magazin, n. a Magazin, public Store-Houſe.

Magd, a Maid; eine Kindermagd, a dry Nurſe; eine junge Magd, a Hand-Maid; eine alte Magd, alte Jungfer, a ſtale Maid; Knechte und Mägde, Men and Maid-Servants; Mägdelohn, n. the Hire or Wages of Maid-Servants.

Mägdgen, Mägdlein, n. a Maiden, Girl, Lass; ſie hat ein Mägdlein zur Welt gebracht, ſhe is delivered of a Woman-Child; Mägdgen und Bübgen, Girls and Boys; mägdiſch, Maide-like.

Magen, m. the Ventricle, Stomach; eines Thieres, the Maw; eines Kalbes, zum Käſe laben, the Rennet; der Faltenmagen, the Maw; ein verderbter, überfüllter, a ſtuffed, ſurfeited, clogged, glutted, puking Stomach; Magenarzney, f. Stomachal or ſtomachic Phyſick; Magenblehung, f. a Wambling in or of the Stomach; Magendrücken, n. a Pain in the Stomach; Magenmund oder Schlund, m. the Orifice, Pylorus or Janitor of the Stomach; Magenpflaſter, n. a Stomachal-Plaſter, Epithem; Magenſtärkung, f. a Corroborative of the Stomach; Magenwaſſer, n. Surfeit-Water; Magenwurſt, ſ. Sackwurſt; Mägelein, n. a little Maw.

Mager, meager, lean, lank, thin, ſlender, poor in Fleſh; mager wie ein Ladeſtock, Carrion-lean, as lean as a Rake, ſcraggy; mager ausſehen, to look meagerly &c.

Magerheit, Magerkeit, f. Meagerneſs, Leanneſs, Slenderneſs.

Magiſter, a Maſter of Arts; Magiſter werden, to take the Degree of a Maſter of Arts.

Magnet, m. the Load-Stone, Magnet, magnetic-Stone; Magnetnadel, f. the Needle of a Mariner's Compaſs; mit Magnet beſtreichen, to touch or rub at a Load-Stone; Magnet in Eiſen einfaſſen, to arm a Load-Stone with Iron; magnetiſch, magnetic, magnetical, adamantine, attractive, ſ. anziehend; magnetiſche Kraft, f. Magnetiſm.

Magſamen, m. Poppy-Seed, ſ. Mohn; Magſamenſaft, m. Opium.

Mähen, to mow, ſ. abmähen; Mäher, ſ. Mäder; Mähezeit, f. the Mowing-Seaſon.

Mahl, n. 1) a Meal, Repaſt, ſ. Mahlzeit, Gaſtmahl; 2) a Mole, ſ. Maal, Mackel; 3) Mahl, (das erſte, andere, dritte, vierdte) the firſt, ſecond, third, fourth Time; ein, zwey, drey, vier mahl, once, twice, thrice, four Times; nur einmahl, but once; einmahl vor allemahl, once for all; vielmahl, many a Time, many Times; auf einmahl, at once, at one Bout, at one Time, at one Lift; abermahl, again; ſo manches mahl als &c. as often as &c. oftmahls, oftentimes; allemahl, every Time; zu unterſchiedenen mahlen, at ſundry or divers Times.

Mahlen, 1) ſchildern, to paint, draw or make a Picture; mit Leim- oder Waſſerfarbe, to paint in freſco; gar klein, to paint in Miniature, to limn; auf Glas, to anneal; auf Gold, to enamel; Briefe, Landcharten &c. to limn; mit einer Farbe gemahlt, Brooch; 2) in der Mühle, to grind; was ſich mahlen läſſet, grindable.

Mahler, Moles, Spots, Stains, Tokens, ſ. Flecken.

Mahler, a Painter; ein Kunſtmahler, a Limner,

ner, he that paints in Miniatures; ein schlechter, der nur Stuben ꝛc. mahlet, a Dawber; Glas- oder Schmelzmahler, Ameliter, an Enameller; Mahlerbretlein, n. a Painter's Pallet; Mahlerefel, m. (Gestell) a Painter's Easel; Mahlerey, f. Painting, Limning; Mahlerkunst, f. the Art of Painting; Mahlerpinsel, m. a Painter's Pencil; Mahlerstock, m. a Maul-Stick.

Mählig, (nach und nach) by Degrees, by little and little, softly, s. sachte.

Mahlig, (drey, vier, fünf) three, four, five-fold; mein abermahliges, ehemahliges, vormahliges, vielmahliges Bitten, my iterated, former, often reiterated Solicitation.

Mahlschatz, m. a Love-Pledge, Love-Earnest; Mahlstein, m. the Boundary, Meer-Stone; Mahlzeichen, n. the Character, a Mark, Sign, Token to know a Thing by.

Mahlzeit, f. a Meal, Repast; eine herrliche, a rich Entertainment, Feasting, Banquet; eine schlechte, a slender Fare or Cheer; die Vormahlzeit, Suppe, the Antipast, the Spoon-Meat, first Course; die Nachmahlzeit, the Dessert, Fruit, Last Course, s. Nachtisch.

Mähne, f. the Mane (of a Horse or Lion.)

Mahnen, to remember one of a Thing, put him in Mind of it, solicit, ask, urge, desire, admonish, dun, press one, call for your Debt; das Mahnen, Dunning.

Mahner, a Solicitor or Solicitour; ein harter, a Dun, an importune Dunner; Mahnung, s. das Mahnen.

Mahometaner, a Mahometan; mahometanisch, mahometan.

Mähre, f. 1) neue Zeitung, a Tale; 2) Stutte, a Mare, s. Märe.

Mährlein, n. a Tale, Fable, feigned Story; kahle, abgeschmackte, Whims, Flams, insipid, idle, impertinent Stories; mährleinhaftig, fabulous, fabulously; Mährleinträger, a Tale-Teller, Tell-Tale.

Majestät, f. Majesty; majestätisch, majestic, majestical; *adv.* majestically.

Mainz, n. Mayence.

Majoran, m. Marjerom.

Makrelen, s. Mackrel.

Mal, s. Maal oder Mahl.

Meleßperson, (eine) a Malefactor, s. Missethäter, Uebelthäter.

Malter, f. (Korn) a Comb or Curnock of Corn.

Malteserritter, a Knight of Malta.

Malvasir, m. Malmsey.

Malz, n. Malt; malzen, to malt, make Malt; Malzer, oder Mälzer, a Maltster, Malt-Man; Malzhaus, n. a Malt-Kiln; Malzmühle, f. a Malt-Mill.

Mama! Mama!

Mämme, a Nurse; eine rechte, an effeminated Fellow; eine feige, a Coward, Dastard.

Mameluck, a Renegade or Renegado, Apostate.

Mammon, m. Mammon; Mammonsdiener, a Mammonist, Worldling.

Man, 1) die Leute, Man, Men, People, they; man sagt, Man says, Men say, People talk, they say, 'tis said, reported, noised abroad; 2) man, einer, one; man hat mich berichtet, one has told me; 3) man, ihr, you; man muß wissen, you ought to know; man lasse mich mit frieden, let me alone!

Mancher, many a Man.

Mancherley, many Things, divers, sundry, several, various, different Things.

Manchfaltig, oder manchfältig, manifold, multifarious, frequent.

Manchfältigkeit, f. the Manifoldness, Diversity, Multifariousness, Multiplicity &c.

Manchmal, manchesmal, many Times, frequently, oft, often, often Times.

Mandel, f. 1) der Mandelkern, an Almond; überzogene Mandeln, Sugar-Plums, crisp Almonds; 2) die Mandeln im Halse, the Tonsils, Almonds or Kernels under your Ears; 3) ein Mandel oder 15 Garben, Eyer, Nüsse ꝛc. fifteen Sheaves, Eggs, Nuts &c. 5) die Mandel, Rolle, a Calender, s. Mangel.

Mandelbaum, m. the Almond-Tree; Mandelgeschwulst, (am Halse) the Squincy or Squinancy, the Mumps; Mandelkuchen, m. an Almond Cake; Mandelmilch, f. Almond-Milk; Mandelmuß, n. Mandelbrey, m. an Almond-Pap.

Mandeln, s. mangeln oder rollen.

Mandelöl, m. Oil pressed out of Almonds; Mandeltorte, f. an Almond-Tart.

Mangel, m. Want, Lack, Indigence, Scarcity, Penury, Missing, Fault, *fr.* a Vice, an Imperfection &c. Mangel und Noth leiden, to suffer great Want, Need, Indigence, Poverty, to be in great Need, Streights or Necessity, to be hard put to it, be at a dead Lift, pinched by Fortune; Mangel an Geld, Scarcity, Scarceness or Want of Money; Mangel der Nahrung, Dulness of Trade, Hardship to get your Lively hood by the Trade you drive, s. Dürftigkeit; einen Mangel oder Fehler an sich haben, to have a Fault, Defect, Imperfection or Vice in your Person, s. Gebrechen;

brechen; 2) eine Mangel oder Rolle, a Calender, a Rolling-Preis for Linnen; mangelhaft, poor, indigent, s. dürftig; mangelhaftig, faulty, defective, vicious, imperfect, s. gebrechlich; Mangelhaftigkeit, f. Poorneſs &c. Imperfection &c.

Mangeln, 1) bedürfen, to want or lack, be miſſing or wanting; es mangelt ihm an Geld, he wants Money, has Want, is in Want of Money, Money does want him, is ſcarce with him, he is ſhort of it; an mir ſolls nicht mangeln, I ſhall not fail, not be wanting; was mangelt hier? what does want or lack here? 2) Wäſche, Leinwand ꝛc. mangeln, to calender or ſleek the waſhed Cloth, Linnen &c.

Mangel- (oder Mandel-) Holz, n. Mangelſcheit, n. Mangelwalze, f. a Calender-Roll; Mangler oder Mandler, a Calender-Tender; Mang- oder Mandelſtein, ſ. Glättſtein.

Mangold, m. Beet.

Manier, f. the Manner, ſ. Art, Weiſe.

Manierlich, mannerly, ſ. artig, geſittet, ſittig; Manierlichkeit, f. Mannerlineſs, Comelineſs, boon-Grace, good Breeding, or Behaviour, civil Carriage.

Mann, a Man; Männer und Weiber, Men and Women, Mann und Weib, the Husband and his Wife, ſ. Ehmann, Ehweib; funfzig tauſend Mann, fifty thouſand Men; ein Mann ein Mann, ein Wort ein Wort! a Bargain is a Bargain, an honeſt Man is even as good as his Word; Waare, die nicht an den Mann zu bringen, an unſaleable Commodity, Stuff that ſticks to your Hand or Shop, a Commodity, that cannot be put off &c. ein Edelmann, ſ. Edel ꝛc. eine Perſon, ſo Mann und Weib zugleich iſt, a Hermaphrodite, ſ. Zwitter.

Manna, n. Manna; *it.* Manna Calabria or Hony-Dew; *it.* Graſs-Manna.

Mannbar, of Age to marry, marriageable; Mannbarkeit, f. Marriageableneſs, Ripeneſs of Age.

Männerlich, (es iſt ihr nicht) ſhe longs not to marry.

Mannhaft, manly, valiant, ſtout, ſtrenuous, courageous; *adv.* manly, valiantly &c.

Mannhaftigkeit, f. Manhood, Manlineſs, Valour, Valiantneſs, Stoutneſs, Courage, Strenuouſneſs, Vigour, Vigorouſneſs.

Mannheit, f. Manhood; dem die Mannheit genommen, a Eunuch, one deprived of his Manhood.

Männin, a ſhe-Man, Woman.

Mannichmal, mannichfältig, ſ. manch.

Männchen, Männlein, n. a Mannikin, little Man, Punch, Dwarf, Short-Arſe; das Männlein und das Weiblein, the Male and the Female; bey den Vögeln, the Cock and Hen; unter den Fiſchen, the Spawner and Milter; das Männlein unter den Falken, the Tercel or Tercelet; ein Kind, ſo ein Männlein iſt, a Man-Child, Male-Child.

Männiſch, manly, man-like, generous; männlich, maſculine, of the male-Kind; das männliche Alter, the manly Age; das männliche Glied, a Man's Yard, Prick or Pintle, his private Member; ein männliches Weib, a Termagant, a Woman of a manly Courage; Mannlichkeit, f. Manlineſs, Manhood.

Mannsbild, n. a Male, a Man or Perſon of the maſculine Sex.

Manns Bruder, (des) your Brother in Law, your Husband's Brother.

Mannſchaft, f. Men, Forces, an Army; die junge, ſtreitbare, the Militia, the Train-Bands, the young People, that is trained up to defend their Country.

Mannsherz, n. a manly Heart, Courage or Reſolution; Mannshoſen, Men's-Breeches; Mannskleider, Men's-Garments; Mannslänge, f. the Size or Length of a Man; Mannsleute, Men; Mannsnahme, m. the Name that is proper to a Man; Mannsperſon f. a Perſon of the maſculine Sex; Mannsſchuhe, Mans-Shoes; Manns Schweſter, (des) your Siſter in Law, your Husband's Siſter; Mannstreu, Holly, the hundred-headed Thiſtle; mannſcheue, (Jungfer) a retired Virgin; mannſüchtige, mannthörichte, (Dirne) a Wench that longs to marry; Mannsvolk, n. die Männer, Men, thoſe of the manly or maſculine Sex.

Manſchen, (in Dreck) to paddle, play with Water by cauſing it to move with the Hands, to foul your Hands with Stirring of Dirt or Loam, ſ. plantſchen, ſudeln.

Manſen, ein Manſen, a Male; das Manſen, the Male Sex, the Males.

Mantel, m. a Mantle, Cloak or Cloke; ein langer Ehrenmantel, a long Mantle of Honour, a Robe or Gown, a Pall, Pallium; ein Frauenzimmermantel, a Mantle, Mantow or Mantua; den Mantel nach dem Wind hängen, to temporize, comply with the Times; der Mantel um den Schornſtein, the Mantle of a Chimney; Mäntelgen, Mäntelein, n. a ſhort Cloak;

Nacht-

Nachtmantel, s. Nacht; der Sache ein Mäntelgen umhängen, to cloke, palliate, colour or cover a Thing; Mantelkragen, m. the Cape or Pallatine of a Cloak or Mantle; Mantelsack, m. a Cloak-Bag, Port-Mantle, s. Reitsack.

Manual, n. a Manual, Pocket-Book, s. Handbuch.

Mappe, f. s. Landcharte.

Marcipan, m. Marchpane, s. Marzipan.

Marck, 1) in Beinen, the Marrow; in Bäumen, the Pith; 2) die Mark, (Brandenburg) the Mark or Marquisate (or Brandeburg), s. Markgrafschaft; 3) die Marke, Gränze, s. Markstein; 4) die Mark, (ein Gewicht) a Mark, (eight Ounces).

Marckbein, n. a Bone full of Marrow.

Marcken, 1) Geld, to sell a Commodity and get Money for it. s. marcktен; 2) marken, markiren, zeichnen, (einen Ballen Waare) to mark a Bale.

Marckedenner oder Marketenter, a Kidder, Suttler.

Marckedennerey, f. the Suttler's Trade.

Marckgraf, s. Marggraf; Marksсheider, he that regulates and appoints the Boundaries of a Land; Marksсheidung, s. Grenzscheidung.

Marckstein, m. the Meer-Stone, the Mark of Land, s. Gränzstein.

Marckt, 1) Marktplatz, the Market, Market-Place; 2) Markt, (Markthaltung) the Market, Mart, Fair, s. Jahrmarkt, Messe; Marktflecken, m. a Market-Town, Borough; Marktgeld, n. the Marketting; Marktpreis, m. the current Price of the Market; Marktschiff, n an ordinary Marketting-Ship; Marktschreyer, a Quack or Mountebank; marktschreyerlich, marktschreyerisch, after the Manner of a Quack or Mountebank; Markttag, m. a Market-Day; Marktvoigt, Marktmeister, the Clerk or Comptroller of the Market.

Marcken, to merchandize, sell your Wares and get Money for them; ich habe heute noch keinen Groschen gemarktet, I got never so much as a Handsel to Day; das Marcken, the Marketting,

Marder, m. a Marten or Martern, a Pole-Cat; Marderfutter, n. a Furr of Martens-Skins.

Märe, f. a Mare, s. Stutte, Mähre.

Marggraf, a Mark-Grave, außerhalb Deutschland, a Marquis; Marggräfinn, the Marchioness; Marggrafschaft, f. Marggrafthum, n. the Mark, Marquisate, Marquisdom; die marggräfliche Würde, the Marquiship.

Margretentag, Margarit's Day.

Maria, Mary; Mariendistel, Saint Mary's-Thistle, Marienglas, n. Ising-Glass; Marienröslein, Rose-Campions; Marientrompete, f. a Trump-Marine.

Marillen, Apricocks, s. Apricosen.

Marionettenspiel, s. Puppenspiel.

Märlein, Märgen, a Tale, Fable, s. Mährlein.

Marmel, Marble; s. Marmelstein, Marmor.

Marmelade, fl. Marmelade.

Marmelbrasem, m. a Mormyre.

Marmeln, marbeln, marmeliren, to vein or marble a Thing, make or paint it marble-like with Veins.

Marmelstein, m. Marble; marmelsteinern, of Marble; Marmelstriche oder Adern, the Veins to be seen in Marble.

Marmor, m. Marble; Marmorgrube, f. a Marble-Pit.

Marodebruder, a maim'd, disabled Soldier.

Maronen, (große Italiänische Castanien) big Chesnuts from Italy.

Marren, (wie Hunde) to grin or snarl with shewing the Teeth.

Marsch, 1) der Soldaten, the March or Marching (of Soldiers); 2) Marsch, niedrig und sumpficht Land, a Marsh, marshy Lands, s. Morast.

Marschall, the Marshal.

Marschiren, to march; gliedweise, by Ranks; Mann für Mann, to file off; eine Reihe nach der andern, File after File.

Marschland, marshy Ground, s. sumpficht, morastig.

Marsilien, Marseilles.

Marstall, m. the Stable in a Prince's-Court; Marställer, a Horse-Courser.

Marter, f. 1) Quaal, Torment, Tormenting, Torture, Pain; 2) eine Marter, (Marterseule am Weg) a Pillar with a Crucifix; 3) Tortur, the Rack, Torture, s. Folter; 4) Marter, Zobel um den Hals, s. Marder; Marterbank, s. Folterbank.

Marterer, (der andere martert) a Tormenter.

Märterkrone, f. the Crown of Martyrdom.

Marterleben, n. a Life full of Torment, Anguish and Affliction.

Martern, to torment, torture; das Martern, the Tormenting.

Marterthum, n. (Blutzeugniß) the Martyrdom.

Marterung, f. the Torturing &c.

Marterwoche, the holy Week before Easter.

Marterzeug, n. the Tormentor's torturing Tools.

Martialisch, martial.

Martini, Martle-Mass-Day.

Märtyrer, a Martyr, ſ. Blutzeuge.
Märtyrerbuch, n. the Book of Martyrs; Märtyrkrone, ſ. Märter ꝛc.
Marzipan, m. Marchpane.
Maſche, f. Maſh; Netzmaſchen, the Mocks, Maſhes or Couplings of a Net; eine eiſerne Maſche, a Mail; beym Strumpfſtricken, a Stitch in Knitting; Maſchenwerk, n. Net or Maſh-Work; maſchicht, with Maſhes, maſhed, Netwiſe.
Maſchine, f. a Machine.
Maſer, f. (rother Flecken) a Meaſle or Meazzel, Pimple; die Maſern, the Meaſles; maſern, die Maſern haben, to be infected or afflicted with the Meaſles; maſericht, meaſled.
Maske, f. a Maſk, Vizard, ſ. Larve; maskirt, maſked, ſ. verlarvt, vermummet.
Maß, n. 1) im Meſſen, the Meaſure; ein Maß Wein, a Quart of Wine, two Pints; 2) die Maße, Abmeſſung der Bewegung und des Tons, im Singen, Tanzen, Verſen ꝛc. the Cadence, Meeter, Meaſure; 3) Fähigkeit des Verſtandes, Capacity or Reach of Wit; 4) Mäßigkeit, Ziel, Gränzen, Meaſure, Laws, Bounds, Stints; 5) ich, er, ſie maß, I, he, ſhe meaſured, ſ. meſſen.
Maß, (ich) I meaſured, ſ. meſſen; maß bey, (ich) I imputed, ſ. beymeſſen.
Maße, f. Art und Weiſe, the Way, Manner, Means, Faſhion, ſ. Maß.
Maßen, forasmuch as, ſeeing that, being that, ſince that, ſ. allermaßen, immaßen, ſintemal; ziemlicher maßen, paſſably, tolerably, indifferently; rechter maßen, rightly, duly, juſtly; ordentlicher maßen, in good Order, regularly, faſhionably; was maßen, in what Manner, by what Means; keinerley maßen; ſ. keinerley Weiſe; über alle Maßen, out of Meaſure, far beyond Meaſure, out of all Meaſure, Ho, Cry, exceedingly, exceſſively, extravagantly, exorbitantly.
Maßgeben, n. Maßgebung, f. a Preſcribing; ohne Maßgeben, ohne Maßgebung, under Favour, under Correction; Maßgeber, a Preſcriber of Laws, Limits, Modes, Ways &c. maßgeblich, ſ. ohn ꝛc. Maßhaltung, f. a Keeping within Bounds.
Maßholder, m. (Baum) the Whitten-Tree, Plane-Tree.
Mäßig, ſober, temperate, moderate, frugal, abſtinent, abſtemious; ſchriftmäßig, according to or agreeing with the Scripture; henkermäßig, Hang-Manlike; galgenmäßig, deſerving the Gallows; mäßig, mäßiglich, ſoberly, temperately, ſparingly &c.
Mäßigen, 1) mindern, lindern, to temper, moderate, mitigate, lenify, lay, allay, abate, leſſen, diminiſh; 2) ſich, to moderate yourſelf, forbear, abſtain from a Thing, refrain or maſter your Appetite, Affections, Inclinations &c.
Mäßigkeit, f. Moderation, Temperance, Abſtinence; in Eſſen und Trinken, Soberneſs, Sobriety, Abſtemiouſneſs, Frugaliry, a ſparing, ſtrict and regular Diet; in Wollüſten, Continence, ſ. Enthaltung; Schriftmäßigkeit, the Conformity of a Tenet with the Scriptures.
Mäßigung, f. Moderation, Temperature, a Medium, Temper, Temperament.
Maßiv, (dichte) maſſy, maſſive.
Maßlieben, Daiſies, ſ. Zeitloſen.
Maßregel, f. a Meaſure, Rule to go by.
Maßſtab, m. a Quarter-Staff divided into its twelve Inches, a Scala.
Maſt, m. 1) Maſtbaum, the Maſt; der große Maſt, the Main-Maſt; der vorderſte, the Fore-Maſt; der hinderſte, kleinſte, the Miſſen-Maſt; Gabelmaſt, a Smack-Maſt; 2) Maſt vor Schweine ꝛc. Maſt for Swine, Pannage, ſ. Buchmaſt, Eichelmaſt.
Maſtbaum, m. the Maſt.
Maſtdarm, m. the fat or great Gut, the Arſe-Gut, ſtrait-Gut.
Mästen, to fat or fatten, make fat; Maſtgans, f. a Gooſe that is crammed or fattened.
Maſtix, m. Maſtick; mit Maſtix kütten, to ſimon, join or glue with Maſtick; Maſtixkorner, Grains of Maſtick; Maſtkorb, m. the Scuttle of a Maſt, the Bowel on the Top of a Maſt; maſtlos, Maſt-leſs; Maſtſau, f. Maſtſchwein, n. a Bacon-Hog; Maſtvieh, n. Cattle that is fattened.
Mäſtung, f. the Fattening of Cattle, Cramming of Poultry.
Maſtung, f. Maſt, Maſtage, ſ. Maſt; Maſtzeit, f. the Seaſon to turn Swine to Maſt.
Materialien, 1) Materialiſten- oder Apothekerwaaren, Drugs, all Sorts of Spices of the Aromatic Kind; 2) zum Bauen, als Holz, Steine ꝛc. the Materials for a Building, Timber, Brick &c.
Materialiſch, material.
Materialiſt, m. a Druggiſt or Drugſter, ſ. Würzkrämer; Materialiſtengewölbe, a Drugſter's Shop.
Materie, f. 1) woraus ein Ding gemacht wird, the Matter, the Stuff or Subſtance of a Thing; 2) wovon man handelt, the Matter, Subject, Subſtance you treat of; 3) Materie oder Eiter, Matter (of an Impoſtume); zu Materie kommen, to grow mattery or ſuppurative, to ſuppurate, draw to a Head and get Matter.

Matratze,

Mattatze, f. a Quilt, Mattreſs, a Mat-Flock- or Straw-Bed.

Matrickel, f. a matricular-Book, Roll, Liſt, Catalogue.

Matrone, a Matron.

Matroſe, a Sea-Man, Mariner.

Matſch ſeyn, (im Spielen) to be capot; matſchen, einen Matſch machen, to capot one.

Matt, faint, infirm, languid, languiſhing, ſtrengthleſs, decaying, feeble, weak, low-ſpirited, weary, lazy, ſ. müde, ſchwach, kraftlos.

Matte, 1) a Meadow, ſ. Wieſe; 2) a Mat; Binſenmatten, Ruſh-Mats, Baſsmats; Strohmatten, Straw-Mats; Bettmatte, a Bed-Mat; Hangmatte, a Hammock.

Matten, (geronnene Milch) curded, ſhotten, thickened Milk.

Mattenzoll, m. (vor ein- und ausgehendes Korn) Cornage.

Matthäus, Matthew; Matthias, Matthias.

Mattigkeit, f. Faintneſs, Debility, Infirmity, Languiſhing, Strengthleſneſs, Feebleneſs, Wearineſs, ſ. Schwachheit, Kraftloſigkeit.

Matzpumpe, a Country-Bumpkin, a clownish, unmannerly Wretch.

Mauer oder Maur, f. a Brick-Wall; eine Mauer aufführen, to mure up a Wall; eine ſteinerne, a Stone-Wall; Mauerbrecher, m. Widderkopf, a Battering-Ram; Mäuerer und Maurer, a Maſon.

Mauereſelgen, ſ. Aſſelwurm.

Mäuererkelle, f. a Maſon's Trowel.

Mauerkraut, Pellitory of the Wall.

Mauermeiſter, the Maſter-Maſon.

Mauern, to mure, lay Brick, make a Wall.

Mauerpfeffer, Stone-Crop; Mauerraute, Stone-Fern; Mauerſchwalbe, f. a Martin; eine kleine, a Martlet; Mauerſteine, Bricks, Brick-Bats, Shards, Wall-Stones; Mauerwerk, Brick-Work, Maſonry.

Maul, n. the Mouth, the Chops, ſ. Mund; das Maul eines Ochſen, the Muzzle; eines Hunds, Schweines, Elephanten, ſ. Schnauze, Rüſſel; einem das Maul ſtopfen, to ſtop one's Mouth, to ſilence, poſe, baffle, puzzle or nonplus him; kein Blatt vors Maul nehmen, to be not for Mincing the Matter, to ſpeak the plain Truth freely; einem das Maul wäſſrig machen, to make one's Teeth water after a Thing, ſet him a longing to be at it; das Maul hinbringen, to have much ado to get your Livelyhood; das Maul hängen oder aufwerfen, to grudge, powt or grumble, to mop and mow; vor dem Maul hinweg nehmen, to take one's Bread out of his Mouth; einem das Maul nicht vergünnen, to ſcorn to deſire a Thing of one; einem ums Maul herum gehen, ſ. fuchsſchwänzen; einem eins aufs Maul geben, to give one a Flap on the Chops.

Maulaffe, m. a very Boboon, Booby, Chowſe, Nizy, Apiſh-Follow, an Auſs; Maulaffen feil haben, to ſtand and gape like an Ape.

Maulbeer, f. a Mulberry; Maulbeeren, Mulberries; Maulbeerbaum, m. a Mulberry-Tree.

Mäulchen, n. a little, ſweet or fair Mouth, a Kiſs.

Maulchriſt, a Chriſtian by Words of Mouth only, a falſe Pretender to Chriſtianity.

Maulen, das Maul ziehen, rümpfen, aufwerfen, hängen, to move, hang or powt out your Lips, look ſcorn-fully, fouly or gruff; das Maulen, Schmullen, the Crudging.

Mauler, der maulet, one that powts or looks gruff.

Mauleſel, m. a Mule; Mauleſeltreiber, a Muletier.

Maulicht, mouthed; hart oder weich maulicht, (Pferd) a hard or lightborn Horſe; weitmaulicht, widemouthed.

Maulkorb, m. a Muzzle; Maulmacher, an Amuſer; Maulſchelle, Maultaſche, f. a Flap or Slap on the Chops, a Daſh in the Teeth, a Box on the Ear; Maulſchleyer, m. a Chin-Cloth; Maulthier, n. the Mule; Maultrummel, a Jews-Trump, ſ. Brummeiſen; Maulwerk, (gut) a free and eaſy Way of Delivery; Maulwurf, m. a Mole, Mole-Warp, Want; Maulwurfhaufen, m. a Mole-Hill, Wharfing of a Mole.

Maur, Mäurer, ſ. Mauer, Mäuerer.

Maus, f. a Mouſe; Mäuſe fangen, to mouſe, catch Mice; Maus am Fleiſch, a Muſcle.

Mäuſedorn, Butchers-Broom; it. Holly; Mäuſedreck, m. Mouſe-Dung; Mäuſefalle oder Mausfalle, f. a Mouſe-Trap; Mäuſefarb, of a Mouſe-dun-Colour; Mäuſegift, m. Arſenic, Rats-Bane; Mauſekopf, m. a Sharp-Blade; Mäuſeloch, n. a Mouſe-Hole.

Mauſen, 1) to mouſe, catch Mice; 2) to pilfer, knap at; 3) ſich mauſen, (die Federn fallen laſſen) to be a Mewing; Mäuſeneſt, a Mouſe-Neſt; Mäuſepfeffer, Staves-Acre; Mäuſepulver, ſ. Rattenpulver.

Mauſer, a Mouſer, Filcher, Pilferer, one whoſe Fingers are Lime-Twigs; Mauſerey, f. Pilfering, Boot-haling; mauſe ſtill ſeyn, to make never the leaſt Noiſe; mauſe todt ſeyn, to be ſtone-dead; mauſig,

sig, mausicht, mousing, pilfering: sich mausig machen, to make many Words, make Head against, keep a great Coil, Stir, Noise; Mäusohrlein, the Plant-Mouse-Ear.

Maute, f. Toll, Custom, f. Zoll; Mäutner, f. Zöllner.

May, m. May.

Mayе, f. a May-Tree, May-Pole.

Mayenblume, f. a May-Flower; Mayenblümgen, n. May-Lilies, Lilly-convalies; Mayenkäfer, m. a May-Bug or Beetle.

Mayn, m. (Fluß) the Main.

Maynz, n. Maintz or Mentz.

Meckler, f. Mäckler.

Medaille, f. a Medal, f. Schaumünze.

Median, f. (Ader) the Median, middle or black-Vein.

Meditiren, to meditate.

Meer, n. the Sea; das hohe Meer, the Main, Main-Sea; das große Weltmeer, the Ocean, f. Welt ꝛc. Meeraal, m. a Conger, a Lamprey; Meeradler, m. a Sea-Eagle; Meerasche, (Fisch) a Pollard; Meerbarsch, m. a Sea-Perch; Meerbrasem, m. a Sea-Brem; Meerbusen, m. a Gulf or Bay; Meerbutte, f. a Turbot; Meerdrache, m. the Quaviver; Meereichel, f. the Center-Fish; Meerenge, f. Straße, a Straight or Streight (the Straits of *Gibraltar*), f. Sund, Canal; Meereswellen, Meereswogen, f. the Billows or Waves of the Sea; Meerfelsen, f. Klippe; Meerfenchel, Samphire, Sea-Fennel; Meerfische, Sea-Fishes; Meerfräulein, a Siren or Nymph, a Fairy of the Waters; Meergestad, n. the Sea-Shore; Meergott, m. Neptune; Meergottinnen, the Nereides; Meergoße, a Penk or Pinck; Meergras, n. Sea-Weed, Sedge; meergrün, Sea-green, f. Celadon; Meergründling, Anchoves, Smelts, Pilchards, Sprats; Meerhafen, a Sea-Port, Haven or Harbour; Meerhecht, m. a Sea-Pike, Jack; Meerhirsen, m. Grummel or Gray mil; Meerhund, f. Seehund; Meerigel, m. a Sea-Urchin; Meerkalb, n. a Sea-Calf; Meerkatze, f. a Marmoset, Monky; Meerklippe, f. a Rock; Meerkohl, blind-Weed; Meerkrebs, m. a Lobster, a Sea-Cock, f. Hummer, Krabbe, Garnal; Meerlerche, f. the Sea-Lark; Meerlinsen, Fen-Lentils, Ducks-Meat; Meerluft, f. the Sea-Air, Meermoos, m. Sea-or-Stone-Mols, Sea-Wrack; Meermuscheln, (gedrehete oder gewundene,) Perwinkles; Meernabelkraut, Sea-Navel-Wort; Meernessel, f. the Sea Nettle; Meerochse, m. a Sea-Bull, Bull-Fish; Meerohr, n. Sea-Ear; Meerpferd, n. a Sea-Horse; Meerrabe, m. a Sea-Cormorant, Sea-Drake; Meerräuber, f. See ꝛc. Meerrettig, m. Horse-Radish; Meerroß, n. f. Wallroß; Meerschaum, m. the Froth of the Sea; Meerschlund, m. a Whirl-Pool, Gulf, Abiss; Meerschmidt, a Dorce, Dorn, Dory, f. Goldfisch; Meerscheißer, Heuring, a Cackrel; Meerschnecke, f. a Welke, Perwinkle, Cockle, the Porple-Fish; Meerschwalbe, 1) a Martin, Martlet; 2) (Fisch) a Scray, Swallow-Fish, a Sea-Bat; Meerschwein, n. a Dolphin, Gurnard, Porpoise, Sea-Hog; Meerspinne, f. the Cuttle-Fish; Meerstern, m. the Sea-Pad, Prizers; Meerstichling, m. a Sea-Stickling, a Shad; Meerstille, f. a Calm; Meerufer, n. the Sea-Side, Coast; Meerwasser, n. Sea-or Salt-Water; Meerweib, f. Meerfräulein; Meerwunder, n. a Sea-Monster; Meerzwiebeln, Sea-Leek, Sea-Onions.

Meeth, m. Mead, Metheglin, Hydromel, Bragget, Oximel; Meethsieder, a Mead-Maker.

Megelkraut, n. Burnet or Pimpernel; Megerskraut, n. Groundsel.

Mehl, n. Meal; das feinste, Flower, the finest Meal, Simnel-Meal.

Mehlbeutel, n. a Bolter, Bolting-Bag.

Mehlicht, mealy, of Meal, like-Meal, bedusted with Meal, mellow.

Mehlkasten, m. a Meal-Tub; Mehlklöse, Dumplings, Meal-Clods; Mehlmann, Mehlhändler, a Meal-Man, Meal-Chandler; Mehlsack, m. a Meal-Bag; Mehlsieb, n. a Meal-Sieve; Mehlstaub, m. Meal-Dust; Mehlthau, m. a Mildew, Blast; Mehlteig, m. Paste, Dough; Mehlwurm, m. a Moth, Meal-Worm.

Mehr, more; der mehrere oder mehreste, Theil, the most or greatest Part, f. meist; die mehrere Zahl, the Plural; mehr als, more than &c. mehr als zu viel, too many: mehr als zu oft, too often, too many Times; mehr oder weniger, more or less, over or under, odd; je mehr und mehr, the more and more; je mehr einer hat, je mehr will er haben, the more a Man has, the more he will have; das ist mehr (an statt vielmehr) seinem Glück, als seinem Geschick zuzuschreiben, 't is to be attributed more or rather to his good Luck than to his Skill; wo keine Hülfe oder Hoffnung mehr ist, past Help, past Recovery, past Hopes.

Mehren, (sich) to encrease or multiply, f. vermehren.

Mehrentheils, f. meistentheils.

Mehrer, an Encreaser, Augmenter, Multiplier;

plier; allezeit Mehrer des Reichs, semper Augustus, always augmenting the Empire; mehrmals, mehrmals, s. öfters, oftmals.

Mehrte, f. (kalte Schale) a Mixture of Beer or Wine and Bread.

Mehrung, f. s. Vermehrung.

Meiden, to avoid, shun, forbear, flee, s. fliehen, vermeiden; was nicht zu meiden ist, s. unvermeidlich; Meiden, n. Meidung, f. s. Vermeidung.

Meile, f. a Mile or League; Meilen lang, (drey) three Miles long.

Meiler oder Mohler, m. (Holzhaufe zum Kohlen brennen) a Char-Coal-Kiln.

Mein, my, or mine, my Book, my Eye or mine Eye; jenes Buch ist mein, that Book is mine; mein Freund, my Friend, a Friend of mine; die Meinen, my Kins-Folks, those of my Family; mein! (ich bitte) thut mir den Gefallen, pray! do me that Favour! mein Gott! good God!

Meineid, m. Perjury, Perfidy, Perfidiousness, Self-Forswearing; Meineid begehen, to perjure, forswear, swear falle; meineidig, forsworn, perfidious, perjured; meineidig werden, to become a Perjurer; meineidig handeln, to act perfidiously &c. s. eidbrüchig.

Meinen, to mean, think, suppose, presume, repute, judge, count, imagine, s. vermeinen, denken, glauben, dafür halten; es gut mit einem meinen, to mean one well, bear him good Will.

Meiner, me, of me; gedenket meiner, think of me.

Meinesgleichen, my Equals.

Meinethalben, meinetwegen, for me, for my Sake, from my Part.

Meinige, (der, die, das) the mine; die Meinigen, my Folks, my Domesticks, those of my Family, s. mein.

Meintzgen, n. a Puss or Cat; Meintzgen; Meintzgen! Puss! Puss! Meintzgen, Blüthen an Nußbäumen, Espen, Erlen, Haselstauden &c. Catkins, Goslings.

Meinung, f. a Meaning, Opinion, Sentiment, Mind, Thought, Judgment; eine vorgefaßte, a Preconception, Prejudice, Prepossession; in Meinung, with Design, Intention, Purpose.

Meise, f. a Muskin, Titmouse; Meisenkasten, a Tit-mouse-Trap or Gin.

Meißel, m. (eiserner) a Chisel, or Chizzel; Röhrmeißel, a Googe; Spitzmeißel, a Punch; einen Meissel in eine Wunde drehen, to put a Tent into a Wound.

Meißen, Meisnerland, n. Misnie; Meißen, (die Stadt) the City of Meissen.

Meist, meistens, am meisten, most, mostly, most an end, most of all, commonly.

Meistbiethend, most offering.

Meiste, der, die, das, the most; die meisten, most, the Plurality, greatest Part, Majority; aufs meiste, at most.

Meistens, mostly, s. meist.

Meistentheils, for the most Part, most usually.

Meister, a Master; ein Meister von einem Handwerk, a Craft's-Master, Free-man; Burgermeister, s. Bürger.

Meisterer, a Fault-Finder, Carper, Momus; Meisterey, the Fleaer's House, s. Schinderey; Meisterinn, des Meisters Frau, a Crafts-Man's-Wife; meisterisch, masterly, magisterial, magisterious, masterlike; *adv.* magisteriously &c.

Meisterlich, meisterhaft, masterly, masterlike, artful, cunning; *adv.* craftily, workmanly &c.

Meistern, to carp, censure, tax, reform, find Fault with, s. tadeln; das Meistern Mastery, Mastership, Playing the Master.

Meisterschaft, f. 1) Meisterrecht, the Freedom of a Company; 2) ganze Zunft, the Freemen of a Guild; 3) sich der Meisterschaft anmaßen, to affect Mastership, Mastery, Power or Authority over one; Meisterstück, n. a Master-Piece; Meisterwurz, Master-Wort.

Melancholey, Melancholy, black-Choler, Pensiveness, Sadness, s. Schwermüthigkeit.

Melancholisch, melancholy, melancholic, saturnian, pensive, sad, s. schwermüthig, traurig.

Melden, to mention, make Mention of, touch upon, hint it, speak of it by the Way, take Notice of, s. erwehnen; gemeldter, ob- oder vorgemeldter maßen, in the mentioned, said, above- or fore-said Manner; mit Ehren zu melden, with Reverence be it spoken; ohne Ruhm zu melden, without Envy be it spoken; sich melden, to present yourself, appear, come forth, s. angeben, vermelden.

Meldung, f. Mention; Meldung thun eines, to mention one, make Mention of, remember one, touch upon him.

Melisse, f. Bahn-gentle; Melissenzucker, Molosses.

Melken, to milk, stroke your Kine, Sheep, Goats &c. Melker, a Milker of Kine; Melkgelte, (Fas, Eimer, Kübel) a Milking-Pail; Melkkuh, f. a Milk-Cow.

Melodie oder Melodey, (die Weise eines Gesanges) the Melody, Tune, Air or Voice of a Song.

Malone,

Melone, f. a Melon, f. Pfebe; Melonenbeet, a Bed of Melons; Melonenkern, the Seed of Melons; Melonenpritsch, (Schnitt oder Schnitz) a Slice of Melon.

Melte, Melten, Orach or Orage; große Melten, Goose-Foot.

Memme, (eine feige) an effeminated, white-livered, hen-hearted Wretch or Coward, f. Mämme.

Memorial, n. a Memorial or Memorandum.

Menge, f. a Multitude, great Number, great Many, Abundance; Menge Volks, a Multitude, great many People, Crowd, Throng, Press, Floud, World of People; Geld die Menge, Abundance, a great Deal, pretty Store of Money.

Mengen, to mingle, jumble, mix, blend, f. mischen, vermischen; (alles unter einander, (das hunderste ins tausende) mengen, to hurry, act in Hurry or Confusion, make a Mingle-Mangle, a Hurly Burly, jumble together, handle blindly &c. sich in fremde Händel mengen, to meddle with other Folk's, Business, engage yourself into them.

Menger, a Mingler; Mengerey, f. a Mingle-mangle, Hotch-Potch, Lob-Lolly; Mengfutter, n. Bollimong, Mong-Corn, Maslin-Corn; Mengung, f. the Mingling, Mixing.

Mengwurz, Mengelwurz, Dock or Sorrel, f. Ampfer.

Mennig oder Mennige, f. Minium, Vermillion, red Lead.

Mensch, m. the Man; die Menschen sind sterblich, Men are mortal; die Menschen größten Theils, the Generality of Men; die Menschen überhaupt, Mankind, the World; das Mensch, (Weibsmensch) a Wench, Maid; Menschendieb, m. a Kidnapper, Ravisher; Menschendieberey, Kidnapping, Rape, Ravishment; Menschendreck, (Koth) m. Man's Dung; Menschenfresser, a Canibal, Man-Eater; Menschenfeind, a Misantrope, Man-Hater; Menschengedenken, (bey) within Remembrance of all Men living; Menschenkind, (oder Sohn) m. a Son of Man; Menschenliebe, f. Philantropy, Love for Mankind; Menschenmord, m. Men-Slaughter; Menschenmörder, a Man-Slayer; Menschensatzung, f. human Tradition; 2) Menschenschmalz, (oder Fett) Man's-Grease; Menschenstimme, f. a human Voice; Menschentand, m. human Inventions or Fictions; Menschenverstand, (Witz) m. the human Intellect, human Wit.

Menschheit, f. Humanity.

Menschlich, human, humanly.

Menschlichkeit, Humanity.

Menschlein, n. Mankin, a little Man.

Menschwerdung, f. the Incarnation.

Mensur, f. nach der Mensur, by Measure.

Mercurius, 1) Mercury (one of the Planets); 2) Mercury or Quicksilver; mercurialisch, mercurial.

Mergel, m. (fette Erde) Marle, chalky Clay to menure the Ground with; Mergelgrube, f. a Marle-Pit; mergelichte Erde, marly Earth.

Merken, 1) empfinden, spüren, to observe, perceive, take Notice of, be or grow sensible and aware of; 2) darauf merken, Achtung geben, im Sinn behalten, to mind, advert, remark, make Reflexion upon, remember; 3) zeichnen, to mark, note, sign; 4) merken lassen, to discover, disclose, shew, expose a Weakness &c.

Merklich, notable, remarkable, observable, sensible, perceptible, perceiveable; *adv.* notably &c.

Merkmal, n. a Mark, Sign, Token.

Merksam, adverting, docil, docible, f. gelehrig, aufmerksam.

Merkwürdig, merkenswerth, notable, remarkable, considerable, worth to be noted or remembred, deserving Attention, Reflexion.

Merkwürdigkeit, f. Remarkableness, Considerableness, Greatness of Matter.

Merkzeichen, n. a Character, Mark, Sign.

Mertel, m. Mortar, Mortel.

Merz, m. March; Merzenbier, n. March-Beer; Merzenblume, n. Jacinths, f. Hiacinten; Merzmonath, m. the Month of March; Merzenschnee, m. Snow that falls in March.

Mespel, f. an open-Arse, a Medlar; Mespelbaum, m. a Medlar-Tree.

Messe, 1) catholische, the Mass; Messe lesen, to say Mass; hohe Messe halten, to celebrate High-Mass in Pontificalibus; 2) großer Jahrmarkt, a Mart or great Fair; 3) a Present at a Fair, f. Meßgeschenk; Meßamt, n. the Mass, the Office of the Mass; Meßbuch, n. a Missal, Mass-Book; eines Kaufmannes Meßbuch, a Remembrance Book of what was bought or sold in the Fair.

Messen, 1) Feld, to mete, measure, survey; 2) etwas mit einem Maaß, Elle &c. to measure, gage; 3) mit dem Senkbley, to level, try with a Level; nach der Schnur, to try a Thing by a Line.

Messer, a Measurer, Meter.

Messer, n. a Knife; ein großes, a Carling; das man zusammen legen kann, ein Schnapmesser, f. Taschenmesser; Federmesser, f. Feder &c.

Messergen,

Messergen, Messerlein, n. a little Knife; Messergesteck, n. a Knife-Case; Messerheft, n. the Scale, Handle or Haft of a Knife; Messerklinge, f. the Blade of a Knife; Messerrücken, m. the Back of a Knife; Messerscheide, f. the Sheath of a Knife; Messerschmidt, a Knive-Smith; Messerschneide, f. the Edge of a Knife; Messerspitze, f. the Point of a Knife.

Meßgewand, n. a Vestment, Chasuble.

Meßgeschenk, n. eine Messe, a Present at a Fair; Meßglocke, f. a Bell rung to call People to Mass; Meßglocklein, n. a little Bell rung at the Priest's Elevation of the Host in the Mass; Meßhemd, n. a Mass-Priest's-Alb.

Messias, Messiah.

Meßing, n. Brass, yellow Copper; mit Meßing beschlagen, to cover with Brass; Meßingdrat, m. Brass-Wire.

Meßingen, von Meßing, Brass, brassy, of Brass; meßinger Leuchter, m. a Brass-Candelstick.

Meßkünlein, n. a Cruet to serve at Mass.

Meßkunst, f. Geometry; des Gewichts, the Staticks.

Meßner, the Sexton, s. Küster.

Meßopfer, n. the Sacrifice of the Mass; Meßpriester, Meßpfaffe, a Mass-Priest, Alcarist.

Meßruthe, Meßstange, a Station-Staff, Surveying-Pole, Meal-Wand; Meßschnur, f. a Line to measure with; Meßstab, m. a Quatter-Staff, s. Maßstab.

Messung, f. das Messen, the Measuring.

Meßwaaren, Meßgüther, Wares or Commodities going to, or coming from a Fair.

Meßwoche, f. the Week wherein a Fair is kept.

Metall, n. Metal; wie es aus dem Bergwerk gebrochen wird, Mineral, Oar or Ore; vermischtes, s. Glockenspeise.

Metallen, von Metall, brazen; metallen Bild, a brazen Statue; metallene Stücken, cast or brazen Canons.

Metallisch, metallic.

Metallverständiger, a Metallist.

Metten, f. Matines.

Metze, f. 1) das 16te Theil eines Scheffels, a Peck; 2) eine unzüchtige Metze, a Wench, Crack, Minx, Strumpet, Harlot, Whore.

Metzeln, to butcher, kill, slaughter; Metzelung, f. Butchering, Slaughter.

Metzen, (Haber) to measure Oats with a Peck.

Metzgen, s. metzeln, schlachten.

Metzger, a Butcher, s. Schlachter, Fleischer; Metzgerbank, f. a Butcher's Stall; Metzgerbeil, n. a Butcher's Hatchet; Metzgerhund, s. Fleischerhund; Metzig, f. s. Fleischbank.

Meuchelmord, m. an Assassinate; Meuchelmorder, an Assassine.

Meuchelmörderisch, assassinate-like, treacherous; meuchelmörderischer Weise umbringen, to do treacherously accost one and stab or butcher him.

Meve, f. a Mew, s. Möwe.

Meuteniren, to mutiny, s. rebelliren.

Meuterey, f. Mutiny, Sedition, Revolt, Insurrection, Commotion, Tumult, Faction.

Meuterisch, mutinous, factious, seditious, rebellious; *adv.* mutinously &c.

Meutmacher, a Mutineer.

Meye, s. Maye.

Meyer, a Farmer.

Meyerhof, m. Meyerey, f. a Farm, Berton.

Meyerinn, the Farmer's-Wife.

Meyland, n. Milan or Milain; Meyländer, a native of Milan.

Miauen, miaunen, miaunken, (wie eine Katze) to mew; das Miauen, the Mewing of a Cat.

Mich, me; mich selbst, my self, my own self.

Michael, Michael; Michaelistag, m. Michelmass Day.

Miethe, f. the Hire; zur Miethe haben, to have hired a Lodging; die Miethe aufsagen, to give your Lodger Warning to remove, or to your Landlord, that you intend to remove.

Miethen, to hire.

Miethgeld, n. the Hire or Pay of a Thing borrowed; Miethhaus, n. a House you have hired; Miethkutsche, f. a Hackney-Coach.

Miethling, a Hireling.

Miethlohn, m. the Hire-Wages; Miethmann, a Tenant, Lodger, Setter or Lessee of a House; Miethpferd, n. a Hackney-Horse.

Miethung, f. the Hiring,

Miethzins, m. the House-Rent, Chamber-Rent.

Milbe, f. a Mite; milbicht, mite-eaten.

Milch, f. süße Milch, fresh Milk; abgenommene, abgerahmte, fleet-Milk; Zetschmilch, Beesting; Milch in Fischen, the white and soft Row in Fishes; die Milch, so man in etlichen Kräutern findet, the Milk or white Juice in several Herbs; Buttermilch, s. Butter &c.

Milchadern, the lacteous Veins; Milchbrey, m. Milchmuß, n. Milk-Pap; Milchdieb, m. a Butter-Fly.

Milcher, m. (das Männlein unter den Fischen) a Milter; Milchferklein, n. a Sucking Pig;

Milchfrau,

Milchfrau, a Milk-Woman; Milchhaar, n. the first Down upon a Young-Man's Cheeks; milchicht, milchhaft, milky, lacteous; Milchkalb, n. a sucking Calf; Milchkeller, m. Milchhaus, n. the Dairy, the Milk-House; Milchmagd, a Milk-Maid, Dairy-Maid; Milchnapf, m. a Milk-Cup; Milchrahm, m. the Cream of Milk; Milchschnee, (Schaum) whipt Cream; Milchspeisen, Milk-Meats, white Meats; Milchstraße, f. (am Himmel) the Galaxy, or milky Way; Milchsuppe, f. a White-Pot, Milk-Sop; Milchtopf, m. a Milk-Pot; Milchtrank, m. a Posset; mit Wein und Zucker, a Sillibub; milchweiß, as white as Milk; Milchzähne, the Colt's Teeth.

Mild, 1) gelind, freundlich, mild, sweet, kind, meek, benign, friendly; 2) freygebig, mild, liberal, gentle, free, charitable; 3) weich, soft, mellow, tender; *adv.* mildly &c.

Mildern, to mitigate, lenify, alleviate, temper, soften, ease, moderate, s. lindern.

Milderung, f. Mitigation, Lenifying, Softening, Alleviation, Relaxation, Moderation, s. Linderung.

Mildherzig, tender- or good-hearted, charitable, bountiful, loving, liberal, s. mild.

Mildherzigkeit, f. Tender-heartedness, Charitableness, Compassion, Bounty.

Mildigkeit, Mildness, Liberality, Charity, Generosity.

Mildiglich, mildly, charitably, freely, liberally.

Mildthätig, actually charitable.

Mildthätigkeit, f. an actual Bestowing of Charity upon the Poor.

Milz, f. n. the Milt or Spleen; Milzader, f. the Salvatel-Vein; Milzkraut, Milt-Wort, Spleen-Wort, Milt-Wast, Cerach; Milzsucht, f. Spleen-Sickness.

Milzsüchtig, hypochondric or hypochondriacal.

Minder, minor, inferior, lesser or less, s. geringer, weniger.

Minderbruder, (geschuheter Franciscaner-Mönch) a Minim or Minor (Friar Minor, Franciscan Friar of the mitigated Order).

Minderjährig, minor, in Minority, under Age.

Minderjährigkeit, f. Non-Age, Under-Age, Minority, Minorennity.

Mindern, to diminish, lessen, impair, imbezzel, abate, s. verringern; das Mindern, die Minderung, Diminution &c. s. Verringerung; Mindest, s. minst.

Mine, f. 1) Untergrabung, a Mine; eine Mine graben, to dig a Mine; mit Pulver füllen, to load; sprengen, to spring or let play, blow up a Mine; 2) eine Erzgrube, Bergwerk, a Mine, whence Metals are digged; 3) Gebehrde, a Meen or Mien, the Aspect, Look, Carriage, Chear or Air of a Person's Countenance; Mine machen, to make as tho' or as if &c.

Mineral, n. a Mineral, metallic Substance dug out of a Mine; Mineralien, Minerals; der sich darauf verstehet, a Mineralist.

Miniatur, f. Miniature or Lining; Miniaturmahler, a Limner, Miniature-Drawer.

Minie, f. Bergroth, Sinople, red Lead, or Vermillion.

Miniren, to mine, under-mine, s. untergraben; Minirer, a Miner.

Minste, (der, nie, das) the least, lowest; zum mindesten, at the least.

Minute, f. a Minute; nach Minuten, minutenweise, minutely; Minutenuhr, f. a Minute-Watch.

Mir, me, to me.

Miraculös, s. wunderbar.

Miracel, s. Wunderwerk.

Mirthen, s. Myrthen.

Miß, amiss, s. unrecht; es schlug miß, (oder fehl) it was amiss, did miss-happen.

Mißbähren, s. mißgebähren.

Mißbehagen, s. mißfallen.

Mißbilligen, to disapprove, disallow &c.

Mißbrauch, m. the Abuse, Mis-Using, Mis-Usage, Mis-Employment, Misspending of a Thing

Mißbrauchen, to abuse, misuse a Thing, use it ill, put it to a wrong Use.

Mischen, to mix, mingle, blend, s. mengen.

Mischmasch, m. a Mishmash, Balderdash, Minglemangle, Fustian, Lob-Lolly, Hotch-Potch, Salmagondi, Mixture of odd Things.

Mischung, f. the Mixting, Mixtion, Admixtion, Intermixtion, Mingling, Jumbling, Blending.

Mißcredit, m. Discredit; in Mißcredit setzen, to discredit one, make him lose his Credit.

Mißdeuten, to mis-apply, mis-interprete, put a wrong Sense upon, to take ill or amiss, misconstrue, mis-understand.

Mißdeutig, ambiguous, doubtful, equivocal.

Mißdeutung, f. a Mis-Interpretation, Mis-Construction, Wrong-Sense.

Mißfall, m. a Mis-hap, s. Unfall.

Mißfallen, to displease, misplease, dislike, mis-

mis-like, dis-approve, dis-allow, dis-vow; das Mißfallen, the Dis-or Mis-Liking, Dis-Avowing, Dis-Allowing of, Dis-or Mis-Pleasure, Dis-Satisfaction about or on.

Mißfällig, displeasing, dis-or mispleasant, disagreeable, unacceptable, what is disliked by one; mißfällig vernehmen, to learn or hear with Displeasure, or with being displeased at.

Mißfälligkeit, f. Disliking, Dis-Satisfaction, Dis-Content.

Mißfärbig, discoloured.

Mißgebähren, to miscarry, abort.

Mißgeburth, f. a Monster, monstrous Birth.

Mißgestalt, s. ungestalt.

Mißgönnen, to envy, grudge, be jealous or grudging; Mißgönner, an envying, hating, ill-will-bearing, disaffectionate, jealous, grudging Person.

Mißgunst, f. Envy, Spite, ill-Will, Grudge, Jealousy, Spleen, Repining, Disaffection, Malevolence.

Mißgünstig, spiteful, grudging, jealous, ill-willed, malicious, repining; *adv.* spitefully &c. s. abgünstig.

Mißhandeln, to trespass, sin, do amiss, commit a Crime; an einem, to trespass upon one, abuse him, do amiss against him, wrong him.

Mißhandlung, f. Misdemeanour, Malversation, Misdeed, Trespass, Sin, Crime, Transgression, Excess &c. an einem, Abusing or Mis-Using of one.

Mißhellig, discordant, disagreeing, disharmonious, jarring; mißhellig unter einander seyn, to be at Odds or Discord together.

Mißhelligkeit, f. Jar, Jarring, Discord, Dissension, Disagreeing, Disharmony, Contrariety.

Mißlich, uncertain, dangerous, hazardous, doubtful, apt to fail or miss, s. zweifelhaft, gefährlich.

Mißlingen, to fall amiss, go amiss, fail, miscarry, do not succeed, be or become disappointed; mißlungene Anschläge, abortive Designs, miscarried Contrivances, missing, failing, unsuccessful, disappointed Enterprizes.

Mispel, f. a Medlar, s. Mespel.

Mißrathen, to dissuade, advise to the Contrary, s. widerrathen.

Missen, to miss, fail, be amiss, s. fehlen; etwas missen, to part with, to miss, spare, forbear, shift without.

Missethat, a Misdeed, Misdoing, Offence, Delict, Crime, Criminalty, Delinquency, Forfeit, Excess, s. Mißhandlung; Missethäter, a Misdoer, Malefactor, Criminal, Transgressor, Delinquent, guilty Offender.

Missiv, n. a Missive, s. Sendschreiben.

Mißtrauen, to distrust, mistrust, suspect, watch one, have an ill Eye upon him; das Mißtrauen, Distrust, Distrustfulness, Diffidence, Misgiving, Suspicion, Jealousy.

Mißtrauisch, distrustful, diffident, suspicious.

Mißtritt, s. Fehltritt.

Mißvergnügen, n. Displeasure, Discontent, Discontentment, Discontentedness, Dissatisfaction, Disgust.

Mißvergnügt, displeased, discontented, dissatisfied, disgusted.

Mißverhalten, n. Misdemeanour, Malversation.

Mißverstand, m. Mißverständniß, n. a Mis-Intelligence, Mis-Understanding, Mistake, Misprision,

Mißverstehen, to mistake, s. unrecht verstehen, sich irren.

Mißwachs, m. Sterility, Sterilness, Barrenness of Ground or Soil; ein Mißwachsjahr, a Year wherein there happens a Sterility of Grop.

Mist, m. Dung, Soil, Muck, s. Düngung, s. Koth, Unflath; Mistbahre, Misttrage, f. a Hand-Barrow to carry Dung upon; Mistbeet, a Hot-Bed, a Garden-Bed dunged.

Mistel, m. Misseldine, Misseltoe, Mistletoe, s. Eichenmistel, s. Vogelleim; Mistelbeere, Missle-Berries.

Misten, 1) den Mist fallen lassen, to discharge the Belly; 2) das Feld, den Acker, to dung, s. düngen; 3) den Stall, to cleanse the Stable, s. ausmisten.

Mistgabel, f. a Pitch-Fork; Mistgrube, f. a Dungeon; Misthake, f. Karst, m. a Mattock; Misthammel, Mistfinke, a Sloven, Slut, a slovenly, nasty, filthy, beastly Person; Mistgauche, the filthy Water of a Mixen; Misthaufe, m. a Muck-Hill, Dung-Hill, Mixen.

Mistig, misticht, voller Mist, dirty, foul, nasty, filthy, soiled, slurred, full of Dung.

Mistkäfer, m. a Dung-Fly; Mistkarn, (Wagen) m. a Dung-Cart; Mistsau, f. a Sow that wallows in Mire, a dirty, nasty, stinking Slut.

Mistlache, (Pfütze) a Plash, Bog, Quagmire, Pit where the unclean Water of a Dung-Hill is standing.

Mistler, m. the Mistle-Bird, s. Krammetsvogel.

Mistung, the Dunging, s. Düngung.

Mit, with; eine Schüssel mit Essen, a Dish of Meat; mit Fleiß oder Vorsatz, on or upon set Purpose, designedly &c. mit Gottes Hülfe, by the Help of God; mit der Zeit, at Length, in Time, in Tract or Process of Time; mit Gemächlichkeit, at Leisure, with Ease, by Degrees, according to your Commodity.

Mitarbeiten, to labour jointly, work together; Mitarbeiter, a Fellow-Labourer.

Mitbeywohnen, to assist also at &c.

Mitbezahlen, to pay as well as the others do.

Mitbringen, to bring along with you.

Mitbruder, he that is also a Brother, a Fellow or Member of the same Fraternity &c. Mitbuhler, a Rival; Mitbürge, m. a Fellow-Bail; Mitbürger, a Fellow-Citizen, Burgess or Free-Man of the same City; Mitchrist, our Fellow-Christian.

Mit darbey gewesen seyn, to have also assisted there, have also been present at, or an Accomplice of &c. mit darvon gehen, to do also make away; mit darzu helfen, to lend a helping Hand to; mit darzu thun, (das seinige auch) to join your Part, do also what lies in your Power, contribute towards the same End.

Miteinander, together, jointly, with one another; miteinander uneins seyn oder werden, to fall out, disagree, be at Odds with one another, be at Variance.

Mitbringen, (etwas) to incorporate, interline a Thing; miteinmengen, to intermix, intermingle, interpose, intermeddle; miteinschleichen, to sneak, slink, creep along into with; miteintreten, to do also enter into (a Ship, a House, a League.

Miterbe, m. a Co-Heir, Joint-Heir; miterben, to be a Co-Heir or Joint-Heir, to partake of an Heritage.

Mitessen, to eat with others, to be one of them that sit and dine or sup; Mitesser, a Table-Fellow; die Mitesser bey kleinen Kindern, small Worms in the Backs of little Children peeping out there like Hairs, the French call them *Crinons*, and the Latins *Comedones*, s. Dürrmaden.

Mitfahren, to go with others in a Coach; einem übel mitfahren, to treat one hard, deal hard or ill with him.

Mitfasten, (mitten in der Fasten) Mid-Lent, the Middle of Lent; mit (andern) fasten, to be fasting or abstain also from Meat as others do.

Mitfreude, f. a Congratulation, common Joy; mitfreuen, (sich) to rejoyce with them that are blithe.

Mitführen, to carry along with you.

Mitgehen, to go along with one; es mag noch mitgehen, it is passable.

Mitgehülfe, s. Mithelfer,

Mitgenießen, to partake of, enjoy also of.

Mitgenommen, taken with; sehr mitgenommen, wasted, ruined.

Mitgenosse, m. a Consort, Partner, Comparcener, Associate, Mate, Companion.

Mitgesell, a Camarade, Fellow-Companion, your Equal, Coequal.

Mitgetheilt, communicated, imparted, s. mittheilen.

Mitglied, n. a Member, Fellow in or of a Society, a Colleague; Mitgift, s. Morgengabe, Aussteuer.

Mithalten, (ein Gelag) to keep that Club.

Mithelfer, a Colleague, Assistant; zu einer bosen That, an Accomplice, Partaker in a Crime.

Mitherrschen, to reign jointly with one, bear Part of the Government.

Mitheucheln, to do also play the Hypocrite.

Mithin, together, along, at Length.

Mithridat, m. Mithridate, Treacle.

Mitknecht, a Fellow-Servant.

Mitkommen, to come along with one; mitlaufen, to run along with.

Mitleiden, n. Compassion, Fellow-Feeling, Pity, Mercy; Mitleiden haben, to pity, one; habt doch Mitleiden! Cry Mercy! cry your Mercy!

Mitleidig, compassionate, pitiful, merciful, tender-hearted &c. *adv.* compassionately &c.

Mitlernen, to learn too; mitlocken, to cluck one along with you, allure or entice him to go along with; mitmachen, to be for any Thing that the Company pleases, to sing and dance all Weathers; mitnehmen, to take some Body or Thing along with you.

Mitnichten, by no Means, in no Wise.

Mitpachter, a Joint-Tenant.

Mitrechnen, to enter something in an Account; mitreisen, to travel along with one; mitreiten, to ride along with one; mitscheckern, mitscherzen, to join in Merriment and Jesting; mitschicken, to send along with; mitschleichen, to sneak along with; mitschreyen, to cry likewise.

Mitschul-

Mitſchuldiger, m. an Accomplice or Acceſſory to a Crime, one no leſs guilty of it, a Connaught.

Mitſchüler, a School-Fellow.

Mitſchwatzen, to talk alſo; mitſenden, ſ. mitſchicken; mitſeyn, to be alſo one of the Company; mitſingen, to join your Voice with others that are ſinging; mitſpeiſen, to dine with; mitſpielen, to play with others; einem übel, to uſe one ill, abuſe him ſhamefully; mitſterben, to dy likewiſe; mitſtreiten, to contend, ſtrive or fight with; mitſtimmen, to conſent, agree; mitſündigen, to ſin jointly with others.

Mittag, m. 1) Midday, Noon, twelve a Clock; am hellen Mittag, at high Noon, in broad Day-Light; gegen Mittag, towards Noon; 2) Süden, South; gegen Mittag gelegen, ſ. mittägig.

Mittägig, ſouthern, meridional, auſtral.

Mittagseſſen, n. the Dinner; Mittagshitze, f. Midday-Sun, Noon-Day-Heat; Mittagslinie, f. the Meridian; Mittagslicht, n. Noon-Day-Light; Mittagsmahl oder Mahlzeit, Dinner; Mittagspredigt, f. the Sermon from twelve to one a Clock; Mittagsſchlaf, m. Mittagsruhe, f. Nooning, Noon-Reſt, the taking a Nap after Dinner; Mittagsſtunde, f. Mittagszeit, f. Dinner-Time.

Mittagswärts, gegen Süden, ſouthward, ſouthwards, to or towards the South.

Mittanzen, to be one of the Dancers.

Mitte, f. the Middle, Mids or Midſt; in der Mitten ſtehen, to ſtand amidſt; die Mitte des Leibes, the Middle or Waſte of your Body.

Mittel, n. 1) the Middle, Mean or Medium; Anfang, Mittel und Ende, the Beginning, Middle and End; das Mittel zwiſchen zweyen äußerſten Dingen, the Medium, Mean, Middle-Way between two Extremes; ſich ins Mittel ſchlagen, to interpoſe, mediate, intermeddle, intercede, put in your Mediation, to procure by your Means; 2) wodurch etwas geſchiehet, die Geſtalt, Art und Weiſe, a Mean or Means, Way, Expedient, Inſtrument, Temper or Temperament, Shift, Remedy; durch gelinde Mittel, (it. auf redliche Weiſe) by fair Means; durch Zwangsmittel, (it. auf unredliche Weiſe) by foul Means; 3) die Mittel, Hab und Güther, Geld u. Vermögen, Means, Effects, Goods, Poſſeſſions, Eſtate, Riches, Stock, Subſtance, Living, Opulency; wohl bey Mitteln, wohl bemittelt ſeyn, gute Mittel haben, to be well lined, ſtocked or moneyed, of a great Eſtate, of great Ability or Riches, ſ. wohlvermögend.

Mittelbar, mediate; mittelbarer Weiſe, mediately.

Mittelbier, n. middle Beer, Beer that's neither ſmall nor ſtrong.

Mittelſtock, m. mittlere Stockwerk, n. the Middle-Story.

Mitteldinge, n. Adiaphora, Things indifferent; Mittelente, f. the Teal.

Mittelfinger, m. the Middle-Finger.

Mittelgattung, f. the middling Sort or Kind.

Mittelländiſch, mediterranean; das mittelländiſche Meer, the Mediterranean, the midland-Sea, the Straits.

Mittelleib, (der) the Middle or Waſte of your Body; Mittellinie, f. the Equator, equinoctial Line; Mittelmaß, n. f. Mediocrity, the Mean, Medium, Middle.

Mittelmäßig, of the middling Sort, middle Size or Quality, indifferent, moderate; *adv.* indifferently, paſſably, tolerably, moderately &c.

Mittelmäßigkeit, f. Mediocrity, Moderateneſs, Meaneſs, Temperateneſs, Temperature.

Mitteln, zwiſchen handeln, to mediate, find out a Medium, procure an Agreement by your Means or Interpoſition.

Mittelpunct, m. the Center, Middle-Point; Mittelmann, (der) thoſe that are neither poor nor rich; Mittelsmann, (ein) Mittelsperſon, f. a Mediator, Moderator, an Umpire, Arbiter, ſ. Schiedsmann; Mittelraum, m. an Intermedium or Space, Interval; Mittelſtand, m. the middle State or Condition between Noblemen and Citizens.

Mittelſte, (der, die, das) the middlemoſt.

Mittelſtelle, f. a middle-Poſt; Mittelſtimme, f. the Tenor or Mean; Mittelſtraße, f. Mittelbahn, der Mittelweg, the middle-Way, middle Path, the Mediocrity, Medium, Middle.

Mitten, amidſt, midſt, in the Midſt or Middle; recht mitten, in the very Middle; mitten unter ihnen heraus, from midſt among them; eine Stadt, ſo mitten auf dem feſten Lande liegt, an Inland-Midland-Main-Land-Town, ſeated in the very Middle, Heart, Boſom or Center of the Continent; mitten im Sommer, about Mid-Summer; mitten in der Faſten, about Mid-Lent; mitten am hellen Tage, in broad Day-Light, at high Noon; mitten in der Nacht, about Mid-Night.

Mitternacht, 1) Norden, the North, North-

Side; 2) die Mitternacht, (Zeit) Mid-Night; mitternächtig, septentrional, northern, boreal.

Mitternachtwärts, North-ward, to the North.

Mittheilen, to communicate, impart, give Part of, make participate of; gerne mittheilen, to be communicative, to be charitable towards the Poor.

Mittheilung, f. Communication, Participation.

Mitthun, f. mitmachen.

Mittler, m. a Mediator; Mittleramt Christi, n. Christ's Mediatorship.

Mittlere, (der, die, das) the Middle or middling.

Mittlerweile, mittlerzeit, mean while, mean Time, in the mean While or Time, in the interim, in the mean Season, while, whilst that &c.

Mittragen, to assist in Bearing a Thing; mittrauren, to condole, be sorry or mourn with one; mittreiben, to drive along with; mittrinken, to drink with other People; die Hefen auch mittrinken, to drink up the Dregs too; mitunter, mingled together; mitunterflechten, to fold or plait between; mitunterfäen, to sow or plant between; mitunterwachsen, to grow under; mitwachen, to do also watch; mitwagen, to hazard too; mitweinen, to cry or weep with one; mitwerben, to ask or sue for the same Thing that an other does.

Mitwerber, a Competitor, Rival.

Mitwirken, to cooperate.

Mitwirkung, f. Cooperation.

Mitwissen, to do also know a Thing, know it too.

Mittwoche, f. Wednesday or Wennsday; Mittwochs, upon or on Wennsday.

Mitwünschen, to do also wish a Thing; mitzahlen, to pay also; mitzanken, to be also quarrelling or jarring; mitzehren, to do also feed; mitzechen, to bear Company in Toping; mitzeugen, to bear Witness too; mitziehen, to remove to the same Lodging with other People; mitzotteln, to jog on along with others.

Mixtur, f. Vermischung.

Mobilien, 1) fahrende oder bewegliche Haabe und Güther, Moveables, personal Goods or Estate; 2) Hausgeräthe, Houshold-Stuff.

Möbliren, (ein Zimmer) to furnish a Room; Möblirung, f. the Furnishing, Furniture of a Chambre.

Mode, (in Kleidern) the Mode or Fashion; nach der Französischen Mode, after the French Way, Manner, Mode, Fashion.

Model, (der) 1) der Form, the Mould or Mold, a Casting-Mould, a Form wherein any Thing is cast; 2) das Model, Muster, a Model or Form, f. Modell.

Modelholz, n. form-Wood; Modelmacher, f. Formmacher.

Modeln, to model, mould, figure, form, frame, fashion a Thing.

Modell, n. Muster, Abriß, a Model, Pattern, Draught, Design, Delineation, Scheme.

Moder, m. the Mould, Mouldiness, Wrotteness, Mud, Mire, f. Schimmel; von Wein oder Oel, the Mother (Lees) of Wine or Oil.

Modern, to moulder, f. vermodern.

Modericht, mouldy, wrotten, f. schimmlicht, verfault.

Mögen, 1) wollen, Lust haben, to be willing, have a Mind to, be for, love or like a Thing; 2) können, vermögen, may, might, could, would; mögt (dürft) ihr euch das (dessen) unterstehen? may you dare to do so? dare you be so bold as to do that? ihr mögts thun, you may do it; sie mögens thun, they may do it, let them do it; daß ihr es thun möchtet, that you might do it; er hätte es thun mögen, he might (could) have done it; er mag so reich seyn als er will, so muß er sterben, he is mortal for all his Riches, be he, let him be never so rich, he must dye; er mag wollen oder nicht, will he, nill he; ich fürchte (besorge) es möchte (dürfte) geschehen, I fear (am afraid) it should happen or arrive.

Mögende oder Mögendheiten, Ihro Hochmögenden, (oder Mögendheiten) Their High and Mightinesses.

Möglich, possible, feasible, practicable; es ist mir nicht möglich, it lies not in my Power, it is not possible for me to do it; nach möglichsten Kräften, to the utmost of my Power.

Möglichkeit, f. Possibility &c. nach aller Möglichkeit, as much as I can, as much as it is feasible.

Mohn, m. Poppy; Mohnköpfe, Mohnhäuptgen, Poppy-Heads, Cheese-Bowel's.

Mohr, m. a Moor, Black-Moor, Negro; mohrenhaft, moorish.

Mohren, f. (gelbe Rüben) Orange-Carrots, Yellow Parsnips.

Mohrenland, n. Æthiopia, the Land of Negros.

Mohrenländisch, moteſk, moriſco.

Mohren-

Mohrentanz, m. a Morisco, Moris-Dance.
Molch, m. the Salamander.
Mole, f. (ein steinernes Bollwerk vor einem Hafen) a Mole, Peer or Fence against the Sea.
Molken, n. Whey; Molkendieb, m. a Butter-Fly; Molkentrank, m. a Posset-Drink; molkicht, wheyie.
Monarch, a Monarch.
Monarchia, f. the Monarchy; monarchisch, monarchic or monarchical, monarch-like.
Monat, m. a Month; zwölf Monathe, twelve Months, a Year.
Monathlich, monthly.
Monathfluß, die monathliche Reinigung oder Blume der Weiber, Womens Months, their monthly Flower, the menstrual or menstruous Blood dropping from them;
Monathfrist, a Month-Space, Term or Compass; Monathsold, m. a Month-Pay; Monathweise, by Months, monthly, every Month.
Mönch, a Monk, Friar; ein junger antretender in einem Kloster, a Novice in a Monastery; der den Orden schon angenommen und Gelübde gethan, a professed Monk; der mit im Chor singet, a Querister; der Hausdienst thut, a Lay-Brother; der Mönch oder Zapfen in einem Fischteich, das Wasser abzuzapfen, the Lock of a Pond.
Möncherey, f. Mönchswesen, n. Monkery, Monachism, Friary.
Mönchisch, monkish, monachal, monkly, monastic, monastical.
Mönchlein, n. a Bird with black Feathers in the Head like a Titling.
Mönchskappe, f. the Monk's Hood; Mönchskloster, n. a Monastery, Convent, religious House of Friars; Mönchskutte, f. a Cowl or Capuch; Mönchsleben, n. the monastic Life; Mönchsorden, m. a religious Order; Mönchsrhabarber, f. Monks-Rubarb, bastard Rubarb, the great Dock; Mönchsstand, m. Monachism, the Condition of a Monk; Mönchstechen, n. a Scoff by holding your Finger like a Stork's Bill.
Mond, m. the Moon; der abnehmende, the Wane or Decrease of Moon; der zunehmende, the Increase of the Moon; der zunehmende und abnehmende, the Crescent and the Decrescent; was unter dem Mond ist, sublunar; ein Monden, ein Monath nach dem Mond gerechnet, f. Mondwechsel; Mondfisch, the Gilthead.
Mondenfinsterniß, f. a Lunar Eclipse, an Eclipse of the Moon; Mondenjahr, n. a Lunar or Arabic Year; Mondenlauf, m. the Course of the Moon; Mondenschein, m. Moon-Shine, Moon Light; Mondenwechsel, m. a Lunation, a lunar Month, periodical Month, the Time from one new Month to the other.
Monkalb, n. a Moon-Calf, a Tympany, (false Conception).
Monstein, m. Selenites or the Moon-Stone.
Monstranz, f. the Remonstrance; das Sacramenthäuslein, worein die Monstranz gethan wird, the Tabernacle.
Monsucht, f. Mondensucht, Lunacy.
Monsüchtig, lunatic, smitten with Lunacy.
Montiren, to cloth Soldiers in their Uniform, s. muntiren; Montirung, s. Muntirung.
Montag, m. Monday.
Morast, m. a Morass, Marsh, Moor, Fen.
Morastig, morish, moorish, boggy, fenny; morastig Land, Mosses, Morass-Ground.
Morche oder Morchel, f. a Moril, a red Sort of Mushrooms.
Mord, m. a Murder, Homicide, Man-Slaughter, s. Todtschlag; Selbstmord, s. Selbst.
Mordbrenner, an Incendiary, Boutefeu, wilful Firer of Houses; Mordeisen, n. a Dagger.
Morden, to murder, commit Murders; das Morden, the Murdering &c. Occision.
Mörder, m. a Murderer, Homicide, Man-Slayer, Cut-Throat, Killer, s. Todschläger; Mördergrube, f. a Den of Thieves.
Mörderinn, a she Murderer.
Mörderisch, morderous, murdering; *adv.* murderously.
Mordgeschicht, f. a tragical Story of a Murder; n. a Cry of Murder; Mordgesell, an Accomplice or Abettor of, Accessory to a Murder; Mordgrube, f. a Cut-Throat; Mordioschreyen, to cry Murder, s. Zetter; Mordstoß, m. a Stab; Mordthat, f. a Murder, Killing; Mordweg, (ein) an extreamly slabby, plashy, dirty Way.
Morellen, Apricocks, *pl.* black Cherries of the best an greatest Sort.
Morgeln, Morils, s. Morchel.
Morgen, 1) des morgenden Tages, to morrow; morgen frühe, to morrow Morning; morgen Abend, to morrow Night; guten Morgen, good Morrow (to you)! ja, guten Morgen! marry come up in good Time! over the left Shoulder! abaft!

einer der des Morgens gerne frühe aufstehet, an early Riser, a Lover of the Aurora; 2) der Morgen, Osten, the East, Levant, s. Aufgang; 3) ein Morgen Lands, a Furlong, an Acre of Ground.

Morgenbrod, n. s. Frühstück; morgender Tag, (der) the other Day, next Day, the Day to morrow; Morgengabe, f. a Dower or Dowry, the Marriage-Goods, Portion; Morgengebet, n. der Morgensegen, the Morning-Prayer, the Matines; Morgengruß, m. the Bidding good Morrow to one; Morgenland, the eastern Country, the Levant; die Morgenländer, the eastern Parts; ein Morgenländer, a Levantine, one out of the eastern Countries; morgenländisch, orientalisch, oriental, levantine; Morgenlied, n. a Morning-Song; Morgenröthe, f. the Aurora, Day-Break, Dawn, Morning-Red, Redness of the Clouds at Sun-Rise; Morgenstern, m. the Morning Star, Venus, the Phosphorus or Lucifer; Morgenstund, f. the Day-Spring, Morning; Morgenstund hat Gold im Mund, early to go to Bed, and early to rise, maketh a Man healthy, wealthy and wise; Morgenwache, f. the Reveille or Alarum; Morgenwärts, Eastward (wards) to (towards) the East; Morgenwecker, m. an Alarum-Watch; Morgenwind, m. the East-Wind.

Morgenacker, (ein) an Acre of Ground; Morgenzeit, s. Morgenstund.

Morsch (entzwey) squashed, crushed in Pieces.

Mörsel oder Mörser, m. a Mortar; Mörserkeule, f. Morserstempel, m. the Pestle or Pounder in a Mortar.

Morsellen, Morsels or Lozenges.

Mörtel, m. (Kalk) Mortar or Morter; Steinmörtel, Cement; Mörtel schlagen, to pat, beat; plaish Mortar; mit Mortel bewerfen, to plaister a Loam Wall, daub it with Plaister or Mortar; Mörtelhaue, f. Plaisterer's Beater; Mörtelkelle, f. a Mason's Trowel; Mörtelkübel, m. a Lay of Mortar.

Moß, m. Mos; Stein-Felsen-Meermoß, Seawrack, Stone- or Sea-Mos.

Mosigt, mossy, full of Mos.

Moßbär, m. a great Bear out of Lithuania; Moßflechten, (Stein- oder Brunnen-Leberkraut) Oister-green, Sea-Liverwort; Moßkolbe, f. Water-Torch, Cats-Tail, Reed-Mace, Marsh-Beetil; Moßkraut, Reeds or Weeds of the Sea, s. Gürtelkraut, Bärlap; Moßkuh, f. Moßochs, m. the Bittern or Hern-Shaw, s. Rohrdommel.

Moschee, f. (türkische Kirche) a Mosk or Mosque.

Moschus, m. Musk, s. Biesam.

Most, m. Must; gesottener, Cute; geschwefelter, Sturn; süßer, sweet Must; saurer, Verjuice, s. Agrest; Mostkufe, a Must-Tub.

Motte, f. (Schabe) a Moth, Tiny.

Mottenfreßig, moth-eaten.

Mottenkraut, n. Moth-mullein.

Mowe, f. a Mew, Sea-Gull, s. Rothgans.

Mücke, f. a Gnat, Midge; eine kleine heftig stechende in W. J. a Moscheto or Moskito; spanische Mücken, Cantharides, s. Fliegen.

Mucken oder Muckseu, to jog or stir your Tongue, utter a broken Word; er darf nicht muckseu, he dare not fetch his Breath.

Mückenfänger, m. 1) a Catcher of Gnats; 2) a whimsical Fellow, s. Grillenfänger, 3) a Gnat-Snapper, s. Fliegenschnapper.

Mückenflor, m. spotted Gawze; Mückengeschmeiß, n. Swarms of Gnats, *it.* Spots of Midges-Shiting upon something; Mückenglas, n. a Glass to catch Midges and Flies in; Mückenschmalz, n. the Grease of Midges (an impracticable Remedy); Mücklein, a very small Gnat.

Mucker, m. one that will not out with it, but speaks only by broken Words.

Müde, weary, tired; müde machen, to tire, fatigue, harrass one, make him weary, lassy, tired, s. ermüden; der nicht müde wird, indefatigable.

Müde, Müdigkeit, f. Wearinesss, Lassitude, Faintness; von Arbeit, Fatigue, Tiredness.

Müder, n. a Woman's Bodice or Stays, s. Schnürleib.

Muff, m. a Muff.

Muffelthier, (das) a Chervel.

Muffeln, to mumble.

Muffen, Muffien, (wie ein Hund) to bay or bark.

Müffend, müffig, müftig, (Mehl) Meal that smells rank, musty or fusty.

Muffler, m. a Mumbler.

Mufti, m. the Mufti.

Mühe, f. Pains, Fatigue, Travel, Trouble, Labour, Hardship, Toil, Work, Endeavouring, der Mühe werth, worth your While; der sich keine Mühe verdrießen läßt, an indefatigable or laborious Man, mit großer Mühe, with much Ado; Mühe umsonst haben, to lose your Labour, labour in vain; ungeachtet aller meiner Mühe, for all my Pains; Mühe machen, to

to put one to a Trouble, cauſe or give him a Trouble; ſich die Mühe nehmen, to take yourſelf the Trouble.

Muhen, (blocken wie eine Kuh) to low or bellow like a Cow; Muhen, n. the Lowing &c.

Mühle, f. a Mill; Mühlbeutel, m. the Bolter; Mühleſel, ſ. Müllereſel; Mühlgraben, m. the Mill-Leat; Mühlkaſten, m. the Scuttle; Mühlklapper, f. the Mill-Clack or Clapper; Mühlknappe, a Miller's-Man; Mühlrad, n. a Mill-Wheel; Mühlſtaub, m. Mill-Duſt; Mühlſtein, m. the Mill-Stone, Grind-Stone; Mühltrüchter, m. the Hopper; Mühlwaſſer, n. the Mill-Water.

Muhme, 1) Baſe, an Aunt by the Mother's-Side; 2) Kinderwärterin, a dry Nurſe.

Mühſam, toilſom, tireſom, troubleſom, painful, hard, difficult, laborious, operoſe; mühſam leben, to toil and moil, live painfully, make a hard Shift for to keep Life and Soul together.

Mühſelig, full of Troubles, Hardſhip, Pains-Taking and Miſery, ſ. mühſam.

Mühſeligkeit, f. Painfulneſs, Difficulty, Hardſhip, Travel, Trouble, Toil.

Mühwaltung, f. the Pains-Taking, Labour.

Mulatt, m. (der einen Mohren zum Vater, oder eine Mohrinn zur Mutter hat) a Mongrel.

Mulde, f. a Tray.

Müller, a Miller; Müllereſel, m. a Miller's-Aſs; Müllerflöhe, Müllermücken, Lice.

Mumme, (Braunſchweiger) f. Brunſwick-Mum.

Mummel, (der) a Bug-Bear, Hobgoblin, ſ. Popanz.

Mummeln, to mumble, mutter; Mummler, a Mutterer.

Mummen, ſ. vermummen.

Mummengeſicht, n. ſ. Larve.

Mummerey, f. a Mummery, ſ. Maskerade.

Münch, a Monk, ſ. Mönch.

Münch, (der) eine Meiſe mit einem ſchwarzen Häublein, ſ. Mönchlein, Tannmeiſe.

Mund, m. the Mouth, ſ. Maul.

Mundart, f. the Dialect, Pronunciation, Idiom or Propriety of a Language; Munde, f. ſ. Mündung; Mundfäule, f. ſ. Scharbock; Mundholz, Privet, Prime-Print.

Mündig, of Age, paſt Non-Age, Tutelage, Minority, full of Age, arrived to Years of Diſcretion.

Mündigkeit, f. a Majority, one's Being of Age.

Mundkoch, the Maſter-Cook to a Prince.

Mundkoſt, Victuals, Meats.

Mundleim, m. Mouth-Glue.

Mündlein, Mündgen, n. a little Mouth; mündlich, by Word of Mouth; ſich mündlich unterreden, to have an Interview or Conference with one, confer with him by Word of Mouth; mündliche Unterredung, an Interview, Converſation, Conference.

Mündling, m. a Pupill.

Mundloch, n. the Mouth, Orifice, ſ. Mündung; Mundſchenk, the King's Taſter or Cup-Bearer; Mundſtück, n. the Mouth of a Trumpet &c. the Canon or Horſe-Bit, the Bit of a Bridle.

Mündung (einer Canone) the Mouth or Bore (Hollow or Muzzle) of a Cannon or Gun; eines Strohms, the Mouth of a River, the Diſimboguing of it into an other one or into the Sea.

Mundvoll, m. a Mouthful, a Bit, Morſel.

Mundwerk, (gut) n. nimble Tongue, a well hung, well oiled Tongue.

Münſter, (eine Domkirche) a Minſter, cathedral or metropolitan-Church; 2) Münſter (in Weſtphalen) Munſter.

Munter, 1) wach, broad awake, watchful, vigilant, wary; 2) hurtig, agile, airy, active, lively, briſk, wieldy, nimble, quick, pert, jovial, ſprightly, vivacious, vigorous; couragious &c.

Munterkeit, 1) Wachſamkeit, Watchfulneſs, Vigilance, Vigilancy, Warineſs; 2) Hurtigkeit, Alacrity, Quickneſs, Airineſs, Briſkneſs, Pertneſs, Livelineſs, Cheerfulneſs, Vivacity, Sprightlineſs, Nimbleneſs.

Muntiren, to clothe Soldiers in their Uniform; wohl muntirt, well cloathed.

Muntirung, Muntur, f. Soldiers Uniform.

Münze, f. 1) Geld, Coin or Money; kleine, baſe Coin, ſmall Money; geringhaltige, baſe Coin, Money of leſs Value; beſchnittene, clipt Money; falſche, adulterated, falſe, falſified, counterfeited Coin, naught Money; abgeſetzte, Money that is cryed down; 2) die Münze, das Münzhaus, the Mint, (Place, where the Money is coined); 3) das Kraut Münze, the Herb Mint; Münzamt, n. the Mint (the Office of Warden of the Mint).

Münzen, (Geld prägen oder ſchlagen) to mint, ſtamp or coin Money.

Münzer, a Minter, Moneyer or Coiner; Münzhammer, m. a Moneyer's Ham-

mer; Münzmeiſter, the Warden of the Mint; Münzmetall, n. Bullion; Münzordnung, f. the Standard of Coin; Münzpreſſe, f. a Minting-Mill; Münzprobirer, an Aſſayer or Eſſayer; Münzrecht, n. the Right of Coinage; Münzſchlag, m. the Coin or Stamp of a Piece of Money; Münzſchrift, f. the Legend of Coin; Münzſorten, divers foreign Species; Münzſtämpfel, m. a Stamp; Münzwardin, ſ. Münzprobirer; Münzweſen, n. Coining, Coinage; Münzzeug, n. a Moneyer's Inſtruments or Tools.

Mürb, ſoft, tender; mürbes Obſt, ripe or mellow Fruits; mürb Holz, Steine, frail, brittle; einen mürbe machen, to mortify, bridle, curb, bend, lower, humble, ſubject one; mürb gekocht, tender boiled.

Mürbigkeit, f. Softneſs, Tenderneſs &c.

Murmeln, to murmur a little, to grumble, mumble, growl, mutter.

Murmelthier, n. the Marmotto, (a mountain Rat).

Murren, to murmur, mumble, grumble, gruntle, growl, mutter, gnarl, grudge, powt, fret, maunder, repine at; das Murren, the Murmuring &c.

Murrer, a Murmurer.

Murriſch, mürriſch, ſurly, froward, wayward, peeviſh, murmuring, mumbling, grumbling, gruntling, growling, powting, gnarring, grudging, fretting &c. ein murriſcher Blick, a Gruff, grim-faced or ſower Look; das mürriſche Weſen, Frowardneſs, Peeviſhneſs, Surlineſs.

Muſcate, f. die Muſcatennuß, a Nutmeg; was ſoll der Kuh die Muſcate? Pearls are ill valued by hungry Swine.

Muſcatellerbirne, f. a Muſk- or muſcadel-Pear; Trauben, muſcadine Grapes; Wein, muſcadel Wine.

Muſcatenblüte, f. Muſcatenblumen, Mace.

Muſchel, f. a Limpin, a Muſcle, Muſcle-Fiſh; ſ. Steckmuſchel; ein Ufer, wo Muſcheln zu finden ſind, a Creek where Muſcles grow.

Muſchelgen, Muſchelein, n. a little Muſcle; muſchelförmig, ſhaped like a Muſcle-Shell; Muſchelgold, n. Water-Gold in Muſcle-Shells; Muſchelſchale, f. a Muſcle-Shell; Muſchelwerk, n. Grotteſk-Work.

Muſen, the Muſes.

Muſic, f. Muſick, (the Art of Singing or of Playing upon Inſtruments); liebliche, wohlklingende, Harmony, Symphony.

Muſicaliſch, muſical, harmonious; adv. muſically &c.

Muſicant, a Muſician; der auf Hochzeiten aufwartet, a Minſtrel.

Muſiciren, (Muſic machen) to make a Muſick, Concert, Harmony, Symphony.

Muskel, f. a Muſcle, ſ. Fleiſchmaus.

Muskete, f. a Muſket; Musketenſchuß, m. a Muſket-Shot; Musketerie, f. (das Schießen aus Musketen) Muſket-Shot, ſmall Shot; Musketirer, a Muſketeer; Musketon, f. a Muſketoon, Blunderbuſs, ſ. Donnerbüchſe.

Muß, n. Gemüße, Pulſe, a thick Porridge, haſty-Pudding, Pap.

Muß, (ich, er, ſie, es) I, he, ſhe, it, muſt, ſ. müſſen.

Müßgen, Müßlein, n. a Pap for a little Child.

Muſſe, f. die Weile, Zeit, Leiſure, Spare-Time, Eaſe; bey guter Muſſe etwas thun, to do ſomething with Eaſe, at Leiſure, leiſurly, by Spare-Hours, by Spare-Time; Muſſe oder Zeit haben, to be at Leiſure, have Time or Leiſure.

Müſſen, to be obliged, forced, neceſſitated, conſtrain'd to do a Thing; ich muß es thun, I muſt do it, I ought to do it, I am obliged, forced or compelled to do it; ich muſte es ſagen, I was fain to tell it; wenns ja ſeyn muß, upon a forced Put; es muß nothwendig folgen, it can not chuſe but follow; ich muß einen Brief ſchreiben, I am to write a Letter; er muß gehen, he is to be gone; ſie müſſen erſcheinen, they are to appear; es müſſe wohlgehen, allen, ſo da ꝛc. I wiſh well to all that &c. O that may (might, muſt, ſhould) proſper all and be happy that &c.

Müßig, idle, doing no Buſineſs at all; bey müßigen Stunden, at Spare-Hours, at Leiſure; müßig gehen, to go idly or idling, to ſaunter, loiter, trifle about, ſ. ſchlenderiren; eines Menſchen oder Dings müßig gehen wollen, to love to be rid of, deſire not to meddle with.

Müßiggang, m. Idleneſs, ſ. Faullenzerey; Müßiggänger, an idle Perſon, Loiterer, Sluggard, Rambler, Rover, Vagabond, ſ. Faullenzer.

Müßigkeit, f. a Being at Leiſure.

Muſquete, ſ. Muskete.

Muſter, n. a Sample or Pattern; von einer Handarbeit, a Sample or Pattern, Model, Mirrour; von einer Waare, a Say, Trial, ſ. Modell, Abriß, Entwurf; genau nach dem Muſter, exactly agreeing with the Pattern; ſie iſt ein ſauber Muſter, ſhe is a very Slut.

Müſtergen, Müſterlein, n. a litte Sample, Pattern, Say, Shew.

Muſtern, (die Soldaten) to muſter your Soldiers, let them paſs Muſter, take a Review of them.

Muſterplatz, m. the Muſtering-Place, Rendevous; Muſterrolle, f. the Roll or Liſt of Soldiers muſtered; Muſterſchreiber, the Comptroller.

Muſterung, f. the Muſter, Muſtering.

Muth, m. Mood, Courage, Spirit, Life, Heart, Mettle, Stoutneſs, Keenneſs; Muth machen, to encourage, animate, ſpirit one; den Muth benehmen, to amate, diſcourage, diſhearten one, put him out of Heart; einen Muth faſſen, to take Heart, pluck up your Spirits; den Muth fallen (ſinken) laſſen, to loſe Courage, grow diſcouraged, diſheartened, dis-animated, diſpirited; gutes Muths ſeyn, to be in a good Mood, of good Heart, have a good Heart.

Muthen, gemuthet ſeyn, to have a Mind, be of Mind, be inclined, have an Inclination.

Muthig, moody, couragious, mettleſom, ſtout, briſk, gay, airy, jovial, frolick, blith, brave, valiant, vigorous; ein muthig Pferd, a fiery, mettleſom Horſe, *adv.* moodily &c.

Muthigkeit, f. ſ. Muth; die Muthigkeit der Jugend, the Mettle of Youth.

Müthlein, n. Müthgen, Mood, Animoſity, Keenneſs of Spirit; ſein Müthlein an einem kühlen, to wreak your Keen or Anger on one.

Muthloß, diſcouraged, diſheartned, diſpirited, dis-animated, abaſhed, dejected, ſ. niedergeſchlagen, verzagt.

Muthmaßen, to gueſs, preſume, conjecture, trow, ſuppoſe, opine, mean, think; gemuthmaßet, gueſſed, gueſſed at, preſumed, conjectured, ſuppoſed &c.

Muthmaßlich, conjecturally, preſumptuouſly, by Gueſs, by Conjecture, by Preſumption, by your own Opinion, ſ. vermuthlich.

Muthmaßung, f. Gueſs, Gueſſing, Conjecture, Preſumption, Suppoſition, Opinion, Meaning, Conceit, Thoughts; nach meiner Muthmaßung, for ought I gueſs, conjecture, conceive, preſume, imagine &c. es beruhet nur auf Muthmaßung, it is but a Gueſſing or conjectural Thought.

Muthwille, m. Petulancy, Wantonneſs, Leacherouſneſs; Pertneſs, Looſeneſs, Mettle, Frowardneſs, Exorbitancy, Diſſoluteneſs, Inſolence, Licentiouſneſs, Libertiniſm; Muthwillen treiben, to commit Inſolence, be wanton &c.

Muthwillig, petulant, wanton, wilful, inſolent, leacherous, looſe, diſſolute, pert, unruly, froward, exorbitant, extravagant, licentious &c. ſ. leichtfertig; muthwilliglich, aus Muthwillen, wilfully, voluntarily, adviſedly, deſignedly, deliberately, on purpoſe, on ſet Purpoſe, maliciouſly &c.

Muthwilligkeit, f. Wantonneſs, Petulancy, Mettleſomneſs, ſ. Muthwille.

Mutter, f. a Mother; bey Thieren, the Dam; bey Schaafen, an Ew, ſ. Schaafmutter; die Mutter in Weibern, the Mother, Matrix, Matrice, Womb, ſ. Bärmutter; Mutter allein, quite alone.

Mutterbeſchwerung, a hiſteric Fit of the Mother; Mutterbruder, your Uncle, your Mother's-Brother.

Mütterchen, Mütterlein, n. (ein altes) an old decrepit Woman.

Mutterflecken, m. Muttermahl, n. a Mole; Mutterguth, n. Muttererbe, n. ſ. Muttertheil; Mutterkalb, n. a ſucking Calf; Mutterkraut, n. 1) Mother-Wort, Feaver or Feather-Few; 2) Balm, ſ. Meliſſe; Mutterleib, the Mother's Womb; mütterlich, motherly; mein Mütterlichs, n. my Maternals, ſ. Muttertheil; Mutterliebe, f. motherly Love; mutterloß, motherleſs; Muttermilch, f. your Mother's Milk; Muttermorder, a Matricide; Mutter nacket, ſtark-naked; Mutternägelein, f. Cloves that are not grown to their Perfection; Mutterpfennige, a Penny ſecretly given by a Mother to her Son; Mutterpferd, n. a Mare; Mutterſchaft, f. Maternity, Motherhood; Mutterſchwein, n. a Sow; Mutterſchweſter, your Aunt, your Mother's Siſter; Mutterſöhngen, n. a Milk-Sop, a Son whom his Mother did wrap up in her Smock, whom ſhe is too fond of; Mutterſprache, f. your Mother-Tongue, your Country-Language; Mutterſtück, n. a motherly Deed or Action; Muttertheil, n. the Maternals, the maternal or motherly Goods, Inheritance or Share.

Mütz, m. Schandmütz, a Minx, Curtail, Crack, Drab, Harlot, a Wench of the Town, ſ. Metze.

Mütze, f. a Cap, or Bonnet; eine ſchwarze lederne, a Calot, Under-Cap, black-Leather-Cap.

Mützgen, Mützlein, n. a little Cap.

Mutzen, abkürzen, beſchneiden, to lop, top, curtail, cut ſhort, dock.

Mutzohr, n. a Crop, crop eared Horse; Mutzschwanz, m. a Bob-Tail, Curtailed Horse; it. a Hen or Fowl that has lost her Neb-Feathers.

Myrrhen, f. Myrrh.

Myrthen, f. Myrtle; Myrthenbaum, m. the Myrtle-Tree.

Mystisch, mystical.

N.

Naat, f. a Seam, f. Naht.

Nabe, f. (an einem Rad)) the Nave or Stock of a Wheel.

Nabel, m. the Navel; Nabelbruch, m. a Navel-Burstenness; Nabelbrüchig, navel-burst; Nabelkraut, n. Navel-Wort, Lady's-Navel, Penny-Wort; klein Nabelkraut, hairy Kidney-Wort; nabelicht, umbilical; Nabelschnur, f. the Navel-String.

Nabenloch, the Nave-Hole in a Wheel; Nabenring, m. the Nave-Ring.

Näber, m. (großer Bohrer, die Nabe zu bohren) an Augar or Whimble; Näberlein, n. a Gimlet or Piercer.

Nach, after, past, behind, nex to, according to, for &c. vor und nach, fore and aft; nach allen, (wenns um und um kömmt) after all, at the last, at length; ein Viertel nach Sieben, a Quarter past seven a Clock, a Quarter after seven; nach eines Namen fragen, to ask one's Name, for one's Name, after one's Name; nach Gelegenheit, according as Occasion shall offer; nach der Schrift, according to the Scriptures; eurem Befehl nach, answerably, agreeably to, in Conformity with your Commands; nach der Zeit, after that Time, afterwards; der Zeit nach, as for the Time; jetziger Zeit nach, for the Present, by this Time, as Times are now, now a-days; nach Herzenswunsch, at Heart's Ease; nach Osten, to the East, East-ward; nach Spanien, for Spane; nach Paris, to Paris; nach Hof, to Court; nach Hause, home, to your House, nach meiner Meynung, to my Opinion, in my Judgment; nach Bequemlichkeit, at your Leisure, when you are most at Leisure; nach eußersten Vermögen, to the best or utmost of my Power; nach und nach, by Degrees, by little and little; nach wie vor, as ever as afore; nach etwas streben, to hunt after a Thing; nach etwas verlangen, to long for; nach meinem Sinn, of my Humour, of my Liking; einem nach dem Leben stehen, to lye in Wait for one's Life, to intend or seek to assassinate, stab or kill him; nach etwas zielen, to aim at a Thing; geht nur der Nase nach, do but follow your Nole; nach dem Willen Gottes, conformably to the Will of God; nach eurem Verdienst, according as you deserve; nach etlichen Jahren, some Years being past; nach dem Gottesdienst, the divine Service being ended; im Jahr nach Christi Geburt, 1769. Anno Domini or in the Year of our Lord 1769.

Nachäffen, (einem) to ape or mimick one; Nachäffer, an apish Imitator; Nachäffung, an apish, foolish, ridiculous affected Imitation.

Nahahmen, (einem oder etwas) to imitate a Body or a Thing; eifrig nachahmen, to emulate.

Nachahmlich, imitable.

Nachahmung, f. Imitation or Following; eine eifersüchtige Nachahmung, an Emulation or Vying; närrische Nachahmung, Affectation, Affectedness.

Nacharbeiten, to work after one; Nacharbeiter, he that works after another.

Nacharten, to take after one, resemble him, become of the same Humour, Inclination, Comportment, Behaviour or Carriage, follow his Foot-Steps, trace him, s. nachschlagen.

Nachbar, m. a Neighbour; ein guter Nachbar, ein guter Morgen, a good Neighbour, a good Morrow.

Nachbarinn, a Woman that is my Neighbour.

Nachbarlich, neighbourly; sich nachbarlich erzeigen, to shew one's self neighbourly, kindly, friendly, familiarly, as it becomes Neighbours.

Nachbarschaft, f. Neighbour-hood.

Nachbedenken, to advise yourself after a Deed done; das Nachbedenken, After-Wit.

Nachbilden, to counterfeit or imitate a Thing.

Nachbildung, f. the Counterfeiting &c.

Nachbleiben, 1) zurück oder dahinten bleiben, to rest or remain, be left remanent or behind; 2) es mag nachbleiben, it may be let alone, it may be left.

Nachbringen, (einem etwas) to bring a Thing after one to that Place whither he went.

Nachdem, 1) da, weil, als, nachdem, daß &c. after, after that, since, by that Time, when, when as; nachdem er vernommen, where as, when as, since, for as much he had

had heard; nachdem er dieſes gethan hatte, ſo ꝛc. when he had done this, having (after having) done this, he &c. nachdem ich werde ausgeruhet haben, when I ſhall have taken my Reſt, by that Time I ſhall have taken my Reſt; nachdem er hier geweſen iſt, while or ſince he has been here; 2) nachdem, wie, ſie als, according as, accordingly, agreeably, proportionably, as much as: nachdem das Leben iſt, darnach iſt auch das Ende, the End is agreeable or anſwerable to one's Life; nachdem die Arbeit iſt, nachdem pfleget auch der Lohn zu ſeyn, every one is rewarded according as he deſerves, ſuch as is the Work, ſuch is alſo the Reward, the Reward is proportioned to the Work; nachdem ſich Gelegenheit dazu ereignet, as much as, according as Opportunity ſhall offer; 3) einem nach dem Leben ſtehen, to lye in Wait for one.

Nachdenken, (einem Ding) to reflect upon, make your Reflexion upon, to think ſeriouſly of, conſider of, muſe, meditate upon, ruminate, ponderate, weigh, ſcan, ſift, examine, bend your Thoughts to;

Nachdenken, n. the Reflexion, Muſing, Speculation &c. ihr habt kein Nachdenken, you act without Reflexion, inconſiderately; bey dem ein Nachdenken iſt, meditative, conſiderative, ſpeculative; dieſes verurſachet mir einiges Nachdenken, that gives me ſome Apprehenſion or Suſpicion.

Nachdenklich, notable, conſiderable, ſpeculative, *adv.* notably &c.

Nach dieſem, after this Time, here after, hence-forward, from this Time forth, hence forth.

Nachdrengen, oder nachdringen, to throng or preſs after.

Nachdruck, m. 1) einer Rede, the Emphaſis, Energy, Force, Strength, Dint, Streſs, Nervoſity, Significancy; 2) eines Buchs, the Reprinting of a Book.

Nachdrucken, 1) ein Buch, to reprint a Book; ihr müßt nachdrucken, you muſt puſh it on.

Nachdrücklich, emphatical, energetical, ſignificant, expreſſive, ſtrong, forcible, pathetical, nervous, weighty, ponderous, ſenſeful, *adv.* emphatically &c.

Nachen, m. Kahn, a Sculler, a Wherry-Boat.

Nacheifern, (einem) to emulate one, vie with him.

Nacheifer, m. Emulation; Nacheiferer, an Emulator.

Nacheilen, (einem) to haſten after one, make Haſte in Purſuing him, be at his Heels, follow him cloſe, forthwith, haſtily.

Nacheinander, 1) einer nach dem andern, after one another, one after another; 2) aneinander beſtändig, immediately one after another, continually, uninterrupted, without Interruption; drey Tage aneinander, three Days together.

Nacherndte, f. Gleaning; nacherndten, to glean, go a gleaning, pick up Ears of Corn after Harveſt.

Nacheſſen, n. the laſt Courſe at Table; nacheſſen, (einem) 1) to eat what another has left; 2) to dine after others have done with their Dinner; das Geſind iſſet nach, the Servants dine after their Maſter has dined; Nacheſſer, thoſe that dine or ſup laſt.

Nachfahr oder Nachfahrer, (mein) my Succeſſor; die Nachfahren, the Succeſſors;

Nachfahren, (einem) to follow one riding in a Coach or Waggon, *it.* to follow one dying to Hell.

Nachfahrt, f. the Following after.

Nachfallen, to fall after one.

Nachfegen, oder noch einmal fegen, to ſweep a Room again.

Nachfliegen, to fly after another Bird.

Nachfolge, f. the Following after, Imitation; zur Nachfolge vorſtellen, to propoſe for a Samplar, Pattern, Rule for Imitation's Sake; eine üble Nachfolge haben, to have an ill Conſequence or After-Clap.

Nachfolgen, (einem) to follow one, go after or behind him, *it.* to imitate him; er folget nach euch, aber er folgt euch nicht nach, he follows after you, but he does not at all follow (imitate) you; bedenke, was nachfolgen kann, do but conſider of the After-Clap, of the Conſequence, of what follows upon it; wie folget, mit nachfolgenden Worten, as follows, in the Words following, with ſuch Expreſſions as here are following; dem man nachfolgen kann, imitable.

Nachfolger, a Follower, an Imitator; im Amt, a Succeſſor; einer Secte, a Sectary, Adherent to a Sect, a Diſciple, Sectator.

Nachfolgung, f. Nachfolge.

Nachforſchen, (einem Dinge) to inquire after, ſearch, look, aſk, demand into, after or for, try, ſpy or get ſome Information about.

Nachforſcher, an Inquirer, inquiſitive Perſon, Perquiſitor, Searcher, Spy.

Nachfor-

Nachforschung, f. Inquiry, Inquisition, Search into or after, Seeking or Looking for or after.

Nachfrage, f. an Inquiry, Inquiring, Demand, Asking, Perquisition, Search for or after.

Nachfragen, Nachfrage thun, oder halten, to inquire after, make an Inquiry, take Information, endeavour to get Information.

Nachführen, to carry a Thing behind the Arrear.

Nachfüllen, (in ein Faß) to do ever and anon fill up a Cask.

Nachgaffen, to gape after one.

Nachgeben, 1) to yield, give Way, give the better, submit, condescend, consent, abate, allow something; er giebt keinem etwas nach, he is not inferior, comes not behind any, is not behind with any; Ehren halber nachgeben, to defer, yield or submit respectfully, use Deference, Respect, Complisance; der gerne nachgiebt, a supple, easy, yielding; complying, condescending, obliging, complaisant Man; 2) nachgeben, etwas hinten nachgeben, oder hinzu geben, to add, join, put or give to.

Nachgebung, f. Yielding, Condescending, Condescension, Complying, Compliance, Complaisance, Submitting, Surrendring, Allowing, Allowance, Obsequiousness &c. Addition &c.

Nachgeburt, f. the After-Birth, After-Burden.

Nachgehen, to go after or behind one; einem auf dem Fuß nachgehen, to be at one's Heels; der Spur nachgehen, to trace it, follow by the Footing, by the Track, Dint, Mark or Print of the Foot-Steps; seinen Amtsgeschäften, to follow or do your Business, observe or perform your Duty; einer Weibsperson nachgehen, to haunt a Woman, seek to tempt or seduce her; einem nachgehen, ihm den Rang geben, to give one the Precedency, go behind him.

Nachgerade, s. allmählich.

Nachgeschmack, m. an ill After-Taste or Tang.

Nachgießen, 1) Wasser, to pour Water into; 2) Schaupfennige, to counterfeit a Medal.

Nachgraben, to dig after.

Nachgrübeln, to speculate after, make an exact Research into, be pensive or inquisitive upon, beat your Brains about.

Nachgrübler, Grübelkopf, a speculative, inquisitive, searching Cap or Head.

Nachgründen, (einem Ding) den Grund suchen, to sound or fadom a Thing, s. ergründen.

Nachhangen, oder nachhängen, (einem Ding) to give yourself over, addict yourself to, espouse a Thing, be wedded to it, adher or stick to it; er hängt seinen Begierden nach, he indulges his Genius, his Passions, he lets loose the Reins of his Passions, is drowned in bodily Pleasure; der Traurigkeit nachhängen, to be a sad Melancholist.

Nachhauen, (den Feinden) to pelt, chase, pursue your Enemies.

Nachhelfen, (einem) to lend one a helping Hand.

Nachherbst, m. the latter Part of the Harvest.

Nachhero, afterwards.

Nachhochzeit, f. a Meal given the second Day after Wedding.

Nachholen, (etwas) to fetch a Thing you had forgotten; seinen Schaden, to recover your Loss.

Nachhuren, to go a whoring after, whore after, haunt Whores; das Nachhuren, the Whoring after (strange Gods).

Nachjagen, to chase, pursue, follow after; dem Reichthum, to hunt after Riches.

Nachklang, m. the Resonance, Resounding, Twang, Ecchoing, s. Wiederhall.

Nachklettern, to climb or clamber after, to endeavour by the Hands and Legs to get up after one.

Nachklingen, to resound, ring or eccho back again.

Nachkommen, (die) Nachkommenschaft, f. Nachkömmlinge, (die) the Posterity, the After-Ages, our Successors, those that will be born in Times hereafter; meine Nachkommen, oder Nachkömmlinge, my Issue, Off-Spring, Progeny, Descendants or Race.

Nachkommen, 1) einem, to come after one, follow him; ich kann nicht nachkommen, I cannot over-take you, out run you, get after you, reach you; 2) seinen Worten, to be as good as your Word, to observe, perform your Promise, comply with it, acquit, yourself of it; 3) eines Befehl, guten Rath ꝛc. to comply with, execute, effectuate, mind, observe, do, follow, perform what one has commanded or advised you.

Nachkonnen, to be able to follow or come after.

Nachkriechen, to creep after one.

Nachkünsteln, to counterfeit or imitate one's Artifice.

Nachlallen,

Nachlallen, to lull after your little Child.

Nachlaß, m. 1) an Schulden, an Allowance, Abatement to a Debtor that is insolvent; 2) das Nachlassen, Aufhören, a Ceasing, Leaving of, an Intermission; 3) was einer seinen Erben hinterläßt, what one leaves to his Heirs.

Nachlassen, 1) an einer Schuld, Strafe ꝛc. to abate or remit something to your Debtor, allow, yield, agree him, some Abatement, s. erlassen, verzeihen; 2) von seinem Recht, to remit, abate, quit, abandon, forsake, give over, forego, forgive something, (part with something) of your Right; 3) verstatten, zu viel einräumen, to be fond of, connive at, allow too much of, indulge to; 4) als etwas steifgespanntes, to slaken, relax, loosen, yield, give Way, remit; 5) unterlassen, aufhören, to leave off, desist from, let it alone, cease, give over; 6) nach sich lassen, to leave behind you when you dye, s. hinterlassen.

Nachlässig, lazy, slak, remiss, negligent, neglectful, slighting, lusk ish, sluggish, slothful, supine, careless, heedless, slow.

Nachlässigkeit, f. Remissness, Slackness, Neglectfulness, Negligence, Sluggishness, Luskishness, Carelessness, Slothfulness, Slowness, s. Faulheit.

Nachlassung, 1) a Remission, Abatement, Forgiving, Allowance, Pardon, Indulgence, Moderation; 2) a Ceasing, Desisting, Leaving off, Ending, Finishing; 3) an Interruption, Intermission, s. nachlassen.

Nachlaufen, (einem) to run after one; den Mensschern, to go a Wenching, hunt after Harlots, haunt Bawdy-houses, be a Whore-Monger.

Nachleben, (eines Befehl) to comply with one's Order, observe or perform it, pursue it; den Gesetzen, to live up, conformly or according to, live after or pursuant the Laws.

Nachlese, f. the Leasing or Gleaning after Harvest or Vintage, nachlesen, 1) Aehren, Trauben, to glean or lease; 2) in einem Buch, to prepare yourself for your Theme by Evolving and Reading some Books; 3) was man geschrieben hat, to review what you have written, to lick or read it once over again; Nachleser, m. a Leaser or Gleaner; Nachleserinn, a leasing or gleaning, Woman.

Nachmachen, (etwas) to counterfeit or imitate something; einem etwas, to mimick or ape one, do after him as he does; ein nachgemachter Schlüssel, a safe Key; Nachmacher, a Counterfeiter, Imitator; Nachmachung, f. Counterfeiting, Imitation.

Nachmahls, s. hernachmahls.

Nachmahlen, to counterfeit, paint after one, imitate a Picture; eines andern Hand, to counterfeit one's Hand Writing.

Nachmessen, to measure a Thing again, a second time, seen it, examine the Measure of it.

Nachmittag, m. Afternoon; Nachmittags, in the Afternoon; eine Nachmittagscollation, an Afternooning, Bever, Afternoons-nunchion, a Collation between Dinner and Supper, a Club for drinking of Coffee or any other Liquor; Nachmittagsruhe, f. (halten) (to take) a Nap (short Sleep or Rest) after Dinner; Nachmittagszeit, f. the Time betwixt Dinner and Supper, the Afternoon; nachmittägig, of the Afternoon.

Nachpfeifen, (einem) to hiss or whistle after one.

Nachrechnen, (etwas) to reckon up or again, examine an Account, reckon it a second Time or after another has rekoned it.

Nachrede, f. a Report, Rumour, public Talk of you, what People talk of you; eine üble, a Slander, Backbiting, Blame, Detraction, Calumny; falsche Nachrede, leiden, to suffer false Imputations, or malicious Aspersions; in böser Nachrede seyn, to hear ill, have an ill Report; ich mag die Nachrede nicht haben, I would not have, allow or permit any such Thing said of me.

Nachreden, 1) was einer gesagt, to recount, report, tell again, repeat or rehearse one's Words; 2) einem Böses, to blame, slander, backbite, detract, asperse one, talk or speak ill of him; 3) Gutes, to speak well of one, make honourable or respectful Mention of him.

Nachreisen, to travel after one that went before.

Nachreiten, to ride on Horseback the same Way an other took before you in Order to over-reach him; hinten nachreiten, to follow one on Horseback.

Nachrennen, to run after one.

Nachreue, f. an After-Wit, Repining at what you have done, Sorrow, Regret, Concern, Affliction, Griet for it.

Nachricht, Advice or Account, Notice, Part, Information, Intimation, Intelligence, News, Relation, Recital, Report, Instruction; Nachricht einholen, to take Information,

formation, spy, shout, go about for getting of Intelligence; Nachricht geben, to give Notice, Account, Advice, Part, Information, Intelligence of, acquaint one with, let him know, keep him advised of, send him Word of &c. Nachricht bekommen, to have, get, receive Account, News with, to hear or understand, see or observe by Letters; zur Nachricht, for Advertisement, Advice, Warrant or Caution.

Nachrichter, the Executioner, Heads-Man, s. Scharfrichter.

Nachrichtlich wissen lassen, (einem) to keep one advised of, or make him acquainted with something that he may take his Measures accordingly.

Nachrufen, to cry after one.

Nachruhm, m. the Fame, Name, Praise, Renown, Reputation, Celebrity one leaves behind him when he dies.

Nachrühmen, to say something in Praise of one that is deceased.

Nachsage, f. the Saying of one, s. Nachrede.

Nachsagen, to say, tell, talk, relate, recount, report of one; einem nichts als Liebes und Gutes nachzusagen wissen, to have nothing to say in Disgrace or Disadvantage of one, to be obliged not to speak but well of him; sagt mir diese Worte nach, say these Words after me, repeat them to my Hearing.

Nachsatz, m. 1) a Conclusion; 2) Force to Supply what wants, s. Nachschuß, 3) the Arrear of an Army; 4) the Pursuing of a flying Enemy.

Nachsaubern, (etwas) to cleanse a Thing again.

Nachschauen, (einem) to look after one, s. nachsehen.

Nachschicken, s. nachsenden.

Nachschieben, (etwas) to push on a Thing.

Nachschießen, 1) wenn schon vorher etwas herunter geschossen, to shoot, fall, drop or tumble down after an other Thing that dropt down; 2) Nachschuß thun am Geld, to be put to greater Disimbursement, forced to lay out, furnish or supply, more Money; 4) Bogen im Druck nachschießen, s. nachdrucken.

Nachschiffen, to sail after another Ship, follow it, pursue it by Sailing after.

Nachschlag, m. (einer Münze) the Counterfeiting of a Coin, Stamp, Mark or Print.

Nachschlagen, 1) nachstürzen, to tumble, fall, drop down after another; 2) eine Münze, to counterfeit a Coin or Stamp; 3) einen Ort, ein Wort &c. to evolve a Place or Word, search or look for or after a Passage or Word, s. aufschlagen; 4) einem, ihm nacharten, nach ihm gerathen, to become one like in Humour, Complexion, Mind or Demeanour, take after him, resemble or imitate him, express his Manners, Life and Behaviour.

Nachschleichen, (einem) to sneak stealingly after one for to spy whither he be a going.

Nachschleppen, to train, trail or drag after.

Nachschlüssel, m. a false, counterfeit or private Key.

Nachschmack, m. an After-Taste, s. Nachgeschmack.

Nachschmeißen, (einem etwas) to throw a Thing after some that is going away.

Nachschneiden oder nachschnitzen, (etwas) to cut or carve a Thing after a Model.

Nachschreiben, 1) eine Schrift, to write after a Copy; 2) was einer in die Feder dictiret, to write down what an other goes about to dictate you, 3) einem einen Schelmenbrief, to send Letters discommending after one that went away, and advertise all People by them, that he is a great Rogue; 4) eines Hand, s. nachmahlen.

Nachschreiten, to step after.

Nachschreyen, to cry out after one.

Nachschüren, (das Feuer) to recruit the Fire, add Fuel to it.

Nachschuß, m. an After-Disbursement, second-Furnishing or Supply.

Nachschütten, (mehr) to pour more.

Nachschütteln, (die Bäume) to shake your Fruit-beating-Trees a second Time.

Nachschwimmen, to swim after one.

Nachseeln, to sail after an other Ship.

Nachsehen, 1) einem weggehenden, to look after one that is going away; 2) durch die Finger sehen, Geduld haben, to be indulgent to one, take Patience with him, be not rigorously exacting upon him, s. übersehen; 3) nachsehen, was man gemacht, geschrieben, aufgezeichnet hat, to review, revise, examine what you have made written, remarked; das Nachsehen, the Looking after &c. the Indulging to &c. the Revising &c. das Nachsehen haben, to be missing a Thing, to have nothing left to do but Looking behind, to be frustrated or disappointed, to wear the Willow.

Nachsenden, to send one a Thing after, send it after him or after he went away.

Nachsetzen, 1) ein Ding dem andern, to postpone or postpose a Thing to another, s. hinten ansetzen; 2) einem flüchtigen Feind,

Wildpret

Wildpret ꝛc. to purſue a flying Enemy, make after him, ſ. nachjagen; 3) der nachzuſetzen hat, he that has a good Stock of Money, that has Force to ſupply, lay out, furniſh or diſburſe Money enough without his Damage.

Nachſicht, f. 1) bey einem Wechſel, the Sight; 2) der Eltern bey der Bosheit ihrer Kinder, Fondneſs of or Indulgence to wicked Children; 3) die Nachſicht haben, ſ. das Nachſehen.

Nachſingen, (einem) to ſing after one, ſing to the ſame Tune you hear of him.

Nachſinnen, (einem Ding) to ſpeculate, meditate, think or reflect upon a Thing, beat your Brains about it, bend your Thoughts to it, conſider, ſtudy, ſearch, inveſtigate, ſound, fadom, ſcan or examine it within yourſelf, try to dive, pierce or penetrate into it; es erfordert Nachſinnens, it requires Application of Mind.

Nachſinner, a Speculator, Contemplator.

Nachſinnig, nachſinniſch, ſpeculative, contemplative, penſive, thoughtful.

Nachſinnung, f. Speculation, Contemplation, Meditation, Penſiveneſs, Thoughtfulneſs, Conſideration, Reflexion, Study.

Nachſommer, m. the latter Part of the Summer.

Nachſpähen, to ſpy after, ſ. nachſpüren.

Nachſpeiſen, to dine after, to dine when your Maſter hath dined.

Nachſpiel, n. the After-Game, Farce, Mock-Comedy.

Nachſpintiſiren, (einem Ding) ſ. nachſinnen.

Nachſprechen, (einem ein Gebeth) to ſay Prayers after one, repeat them Word for Word.

Nachſpringen, to leap after one that did it before; Nachſprung, den Nachſprung haben, to wear, the Willow.

Nachſpühren, 1) einem Wild, to trace out, follow a Beaſt by its Traces, Tracks, Foot-Prints or Foot-Steps; 2) einer Kunſt, to inveſtigate, inquire, dive, pierce, penetrate into ſome Art, ſearch it out, endeavour to come at it.

Nachſpührer, a Searcher, Inveſtigator, Inquirer, Inquiſitor, Spy.

Nachſpührung, the Search, Inveſtigation, Inquiry, Spying.

Nächſt, next; der Nächſte, your Neighbour, ſ. nechſt.

Nachſtehen, to ſtand after or below.

Nachſtellen, (einem) to lay Wait for one, lye in Wait for him, obſerve and watch him, lay a Snare or Ambuſh, wait an Opportunity to catch him or ſeize upon him; den Vögeln nachſtellen, to lay Nets, Gins, Traps, Snares for catching Birds.

Nachſteller, a Lyer in Ambuſh or Wait.

Nachſtellung, f. Lying in Wait or Ambuſh, an Ambuſhment, Ambuſcade, Treachery, Conſpiracy.

Nachſteuer, f. Duty one muſt pay removing to a Place of an other Jurisdiction.

Nachſtoppeln, to mow the Stubbles.

Nachſtoßen, (etwas) to thruſt a Thing forward or on.

Nachſtreben, to ſtrive for or after, hunt after, aſpire to, ſearch after, follow a Thing, addict yourſelf to it.

Nachſuchen, to ſearch, ſeek, ferret or look about for or after ſome Thing you mean to find.

Nachſucher, an Inquiſitor, Perquiſitor, Searcher.

Nachſuchung, f. Search, Inveſtigation, Ferreting, Inquiry.

Nacht, f. the Night; die ganze Nacht über, all Night long; die Nacht geht zu Ende, Night wears apace; einem gute Nacht wünſchen, to wiſh or bid one good Night, wiſh him a good Night's Reſt, a good Repoſe; die Nacht überfiel uns, we were benighted; der Vogelfang bey Nacht, Bat-Fowling; das Studiren bey Nacht, Lucubrations, Night-Studies; wenn Tag und Nacht gleich iſt, about the Equinoxes, when Day and Night are of even Length; die Linie, da allezeit Tag und Nacht gleich, the equinoctial Line; bey Nacht, des Nachts, in der Nacht, by Night, in the Night Time; dieſe Nacht, to Night, this Night; mitten in der ſtock finſtern Nacht, in the dead Time of the Night.

Nachtandacht, f. nocturnal Prayers, Night-Exerciſe of Devotion.

Nachtanzen, (einem) to dance after one.

Nachtarbeit, f. Night-Work; nächten, geſtern Abend, yeſter-Night.

Nachteſſen, n. the Supper, ſ. Abendeſſen.

Nachtet, (es) wird Nacht, it grows late, dark or Night; die Nacht überfällt uns, we are benighted, Night does overtake us.

Nachteule, f. a Night-Hawk, an Howlet; Nachtgebeth, ſ. Abendſegen; Nachtgeſicht, n. a nocturnal Viſion; Nachtgeſpenſt, n. a Spectre, nocturnal Apparition; Nachtgezeiten (das Nacht oder Frühgebeth der Kloſterleute) the Nocturnes or Matines, ſ. Metten; Nachtglocke, f. the Curfew; Nachthabit, m. Night-Dreſs; Nachthaube, f. a Woman's Night-Coif; Nachtherberge, f. a Night's Lodging.

Nachtheil,

Nachtheil, m. Disadvantage, Detriment, Damage, Hurt, Loss, Prejudice, s. Schaden; es gereichet zu meinem Nachtheil, it turns or tends to my Prejudice.

Nachtheilig, disadvantagious, prejudicial, harmful, hurtful, damageable, noisom, noxious, pernicious; es ist seiner Ehre nachtheilig, 'tis derogatory, or derogating from his Reputation, Honour, Credit, Authority, it lessens or infeebles his Renown; nachtheilig fallen, to prejudicate, fall prejudicially or disadvantagiously to you, fall to your Prejudice.

Nachtheiligkeit, s. Nachtheil.

Nachthönen, to resound.

Nachthulig, what is imitable or not unimitable.

Nachthun, (einem etwas) to do something after one, to imitate him in doing it, to do even as you see him do; er wirds euch wohl schwerlich nachthun, he is very like to fall short of you, he will never reach or equalize you, he will by no Means come at you, in no Wise be comparable or equal with you, s. nachahmen; das Nachthun, die Nachthuung, Aping, Imitation, Affectation, Affectedness.

Nächtig, s. übernächtig.

Nachtigall, f. the Jug or Nightingale; eine arcadische, an Ass.

Nachtisch, m. the Dessert, the Fruit, last Course at Table.

Nachtkleid, s. Nachthabit; Nachtlager, n. one Night's Lodging; Nachtlampe, f. a Night-Lamp, a Rush-Light; Nachtlänge, f. the Length of a Night.

Nächtlich, nightly; nächtliches Studiren, Lucubrations, nightly or nocturnal Study.

Nachtlicht, n. a Night-Candle.

Nachtmahl, n. (das heilige) the Lord's Supper, the Communion, s. Abendmahl; Nachtmännlein, n. Nachtmähr, f. the Night-Mare, s. Alp; Nachtmantel, m. Nachtmäntelgen, n. a Woman's Night-Rail, Night-Mantow, Palotine, Tippet; Nachtmusic, f. a Night-Music, Serenade, s. Ständgen; Nachtmütze, a Night-Cap; Nachtstuhl, a Close-Stool; Nachtstuhlfegerinn, a Chair-Woman.

Nachtrab, m. (das Gefolge) the Retinue, Arrear.

Nachtrabe, m. a Night-Raven, Night-Crow, Night-Reveller.

Nachtraben, to trot after.

Nachtrachten, (einem) to pursue one; einem Ding, to sue for, hanker after, aspire at, (to, after) desire to get, obtain, acquire or purchase it, to long to be at it.

Nachtragen, (einem etwas) to carry or bear something after or behind one; einer Fürstinn den Schweif, to bear a Princess's Train; es einem lange nachtragen, to bear one a lingering Grudge or Spite, to be long waiting for an Opportunity to get avenged of one.

Nachtreiben, to drive after; Nachtreiber, a Driver.

Nachtreten, (einem) to follow one or after him, give him the Precedency; es trat ihm sein Lackay hinten nach, he was followed by his Lackey.

Nachtreter, a Foot-Man, Foot-Boy, Lackey; Nachtreterinn, a Hand-Maid, she-Servant.

Nachtrieb, m. a Drift from behind, a Pushing or Thrusting on, an eager Pursuance of your Design.

Nachtrinken, (Wasser, wenn man Wein getrunken hat) to drink Water after a Cup of Wine.

Nachtritt, m. a Trotting after one, the Giving him the Precedency.

Nachtrock, m. a Night-Gown, s. Schlafrock.

Nachtrouppen, (die) the Rear of an Army.

Nachtruhe, the nightly Rest.

Nachtrunde, f. the Rounds.

Nachts, (des) bey Nacht, zur Nachtzeit, bey nächtlicher Weile, by Night, in the Night, in the Night-Time.

Nachtschatten, m. Night-Shade; Nachtscherbel, m. Nachttopf, m. a Chamber-Pot; Nachtschwärmer, a Night-Reveller, Street-Walker, Night-Crow; Nachtschwärmerey, f. Night-Revelling; Nachtstille, f. the Stilness of Night; Nachtstück, n. a Night-Piece (Picture); Nachtstuhl, m. a Close-Stool; Nachtstuhlfegerinn, a Chair-Woman; Nachttanzen, n. Nachttänze, Revels, Night-Sports and Dancing; Nachtthau, m. the Drops or Dew falling in the Night; Nachttisch, m. a Lady's Toilet or Night-Dress-Box, Dressing-Table; Nachtvogel, m. a Night-Bird, a Howlet, s. Nachtrabe; Nachtwache, f. the Night-Watches; Nachtwächter, the Watch-Man, the Watch and Ward; Nachtwandler, a lunatic Night-Walker; Nachtzeit, f. the Night-Time; zur Nachtzeit, in the Night-Time; Nachtzeug, n. (eines Frauenzimmers) a Lad'ys Night or white and plain Head-Dress.

Nachwachsen, to grow after.

Nachwandern, to walk after.

Nachweh, n. the After-Pain; die Nachwehen bey den Gebährerinnen, the Lochia.

Nach-

Nachwelt, f. Posterity, After-Ages or Times; sein Gedächtniß wird bey der Nachwelt verhaßt seyn, his Memory will stink in the Nostrils of Men.

Nachwein, m. Press-Wine, f. Lauer.

Nachweinen, (einem) to weep for one's Departure.

Nachweisen, (einem mit Fingern) to point at one behind his Back.

Nachwerfen, (einem etwas) to cast something after one going away.

Nachwind, (der) a favourable Wind; den Nachwind haben, to go before the Wind.

Nachwinter, m. the latter Rigor of the Winter.

Nachwirken, to work after a Model.

Nachwollen, to desire or design to follow one.

Nachwünschen, (einem alles Gute) to wish one well that went away.

Nachzahlen, to pay the Residue or Arrears.

Nachzehlen, to tell again or a second Time.

Nachzeichnen, (etwas) to draw or portray after a Model.

Nachziehen, (einem) to follow one into another Town or Country.

Nachzug, m. the Rear of an Army.

Nackarsch, (ein) a baretailed Person, that has scarce a Tatter to his Breeches.

Nacke, Nacken, m. the Nape, Crag, hinder Part of the Neck, f. Genick; einem den Nacken beugen, to break one of his Stiff-Neckedness.

Nackenstück, (von einem Schöps) n. the Rack or Crag of Mutton.

Nackend, nacket, nackicht, naked; nackend und bloß, stark-naked, bare and uncloathed; nackende Vögel, die noch keine Federn haben, callow Birds, that are not yet fledged, *adv.* nakedly &c.

Nackigkeit, the Nakedness, f. Blöße.

Nadel, f. a Needle; (die Composita f. unter dem Wort, womit sie sich anfangen); Nadelbüchslein, n. a Needle-Case, Pin-Case.

Nädelein, Nädelgen, n. a little Needle, Minnekin.

Nadelgeld, n. Pin-Money, f. Trinkgeld; Nadelkopf oder Knopf, m. a Pin's-Head; Nadelkraut, n. Nadelmohre, f. Shepherd's-Needle; Nadelküssen, n. a Pin-Cushion; Nadelloch, n. a Hole, Prick or Stitch made with a Needle; Nadelohr, n. the Eye of a Needle; Nadelspitze, f. the Tip or Point of a Needle or Pin; Nadelwerk, n. Needle-Work, Needle-Wrought; Nadler, a Needler, Pinner, Pin-Maker.

Nagel, m. a Nail; die Nägel an Händen und Füßen, the Nails of your Fingers and Toes; einen Nagel einschlagen, to drive a Nail into a Wall; einen Nagel nieten oder umschlagen, to rivet or clinch a Nail; an den Nagel hängen, to give a Thing over, abandon, quit, leave it, lay it aside; ein hölzerner Nagel, a Plug, wooden Pin or Peg; der Nägel in Schuhen hat, a Hob-Nail, a Boor that has beset his Shoes with Nails, f. Zwecken; Neidnagel, f. Neid &c. Nagelblüthe, f. the white Spots or Marks that rise on the Nails; Nagelbohrer, m. a little Piercer.

Nägelein, 1) a Pin or little Nail; 2) Nägeleinblumen, f. Nelken; 3) Würznägelein, f. Würz &c.

Nagelfest, (was) what is fastened with Nails.

Nagelgeschwür, an Agnail, Whitlow, Felon on a Nail; Nagelkopf, m. Nagelplatte, the Head of a Nail; Nägelmahl, n. the Print of a Nail; Nagelroche, m. a Sknit.

Nageln, to nail; ans Creuz genagelt, nailed to the Cross.

Nagelneu, (funkel-) brand new, fire-new, spick and span new.

Nagelschmidt, a Nail-Smith; Nägelveylchen, Wall-or Stock-Gilli Flowers; Nagelzange, f. Pincers.

Nagen, to gnaw; an den Nägeln, to bite your Nails; am Hungertuch, to suffer Want and Poverty, to want Food or Victuals, be pinched with Hunger; sich nagen und plagen, to torment, vex, fret, mortify, grieve, disquiet yourself; ein nagendes Gewissen, a feared, stinging, gnawing, biting Conscience, the Check, Remorse or Sting of Conscience; der nagende Wurm des Geizes oder Ehrgeizes, the Gripes of Avarice and the Twinges of Ambition; das Nagen, die Nagung, the Gnawing &c.

Nagler, a Nail-Maker.

Nahe, near, nigh; nahe verwand, nigh or near of Kin, nearly related to, a near Kinsman; der Winter ist nahe, (vor der Thür) Winter is at Hand, full-nigh, drawing near; eine schwangere Frau, die ihrer Zeit nahe ist, a Woman near her Reckoning; das gehet mir nahe, that nearly concerns me, is a near Concern to me, that grieves me to the very Heart, I am mighty sensible of it, moved, troubled, affected or touched with or by it; eines Ehre zu nahe treten, to touch, taint

taint or hurt one's Reputation; zu nahe ins Geblüth heyrathen, to marry to near of Blood or Kin, in a forbidden Degree of Consanguinity; bey nahe, near, almost, about, well nigh, fullnigh, near upon; nahe an einander oder beysammen, close together, contiguous.

Nähe, (die) Nearness, Proximity.

Nahe bey, close, near or next to.

Nahen, (sich) oder nähen, nahe kommen, to draw near or nigh, go, come or get near, approach, s. heran- herbey- herzunahen oder kommen; sich zu einem nahen, to accost or approach one, draw nigh or near to him, s. nähern.

Näher, nearer, nigher; das Hemd ist mir näher als der Rock, near is my Shirt, but nearer is my Skin; das hätte nicht näher kommen dürfen oder er wäre des Todes gewesen, a little more, a little nearer and he had been killed, he was near being killed, he had like to have been killed.

Nähern, (sich) to draw nearer or nigh, to approach more and more.

Nahme, m. the Name; wie heißt euer Nahme? wie heißt ihr mit Nahmen? What is your Name? der Herr sey so gut und sage mir seinen Nahmen, pray, Sir, give me the Favour of your Name; mein Taufnahme ist Johann, und mein Zunahme Addison, my Christian or Proper-Name is John, and my Sur-Name Addison; ein erdichteter Nahme, a feigned or counterfeit Name; er ist mein Namensvetter, hat meinen Nahmen, heißt wie ich, he is my Name's Sake; ein Spott- oder Beynahme, a Nick-Name, Mock-Name, Mis-Name; dem Kind seinen rechten Nahmen geben, to call a Thing by its own Name, to call a Spade a Spade; der gute Nahme, oder das Gerücht, a good Name, the Renown, Fame, Credit, Reputation; der einen bösen Nahmen hat, in üblen Ruf ist, one that hears ill, that has got an ill Name; einen unsterblichen Nahmen erlangen, to get an immortal Name, render your Name immortal, eternize or eternalize it; unter dem Nahmen, under the Cover, Pretext, Colour, s. Schein, Vorwand.

Nahmendeutung, f. the Etymology or Interpretation of a Name; Nahmenstag, m. the Anniversary of that Saint's Feast whose Name you bear; seinen Nahmenstag begehen, to celebrate the Anniversary of your Christian-Name; Nahmensverwechselung, f. Metonymy.

Nahmentlich, mit Nahmen, namely, expressly by Name, s. nehmlich.

Nahmhaft, considerable, renownd, celebrious, s. berühmt, gewiß; nahmhaft machen, to name, tell one's Name.

Nahmenloß, nameless, s. ungenannt.

Nähren, (sich) to get your Lively-hood, s. nehren.

Nahrhaft, 1) als Speise, nourishing, nutritive, nutritious, substantial; 2) als ein Gewerb, lucrative, gainful, profitable; 3) ein nahrhafter Mann, a painful, diligent, laborious Man, that is not backward or slow to get his Living.

Nahrhaftigkeit, f. 1) einer Speise, Nourishingness; Nutritiousness, Nutritiveness; 2) eines Handwerks, the Profitableness, Lucrousness of a Trade; 3) eines Mannes, a Man's Plying his Trade.

Nährlich, narrowly, scanty, scarce, scarcely, with much Ado, s. kümmerlich, schwerlich.

Nahrlose, (Zeiten) hard Times.

Nahrloser Ort, (ein) a Place, where People want Occasion to get their Lively-hood.

Nahrung, f. 1) der Unterhalt selbst, Nutriment, Nutrition, Nourishment, Nourishing, Alimony, Aliment, Food, Feeding; was zur Leibesnahrung und Nothdurft gehöret, Alimony, Victuals, Meat, Food, Provisions, what is necessary to keep Life and Soul together; 2) Erwerbung des Unterhalts, Living, Lively-hood, Maintenance, Substance, the Trade, Handy-Craft or Profession you live by; seiner Nahrung warten, seine Nahrung abwarten, to ply, mind, attend your Work or Trade, be addicted or given to it, be sedulous, hard, eager or busy at or about it.

Nahrungsloser Handel, (ein) nahrungsloses Gewerb, n. a dull Trade, s. nahrloß.

Nahrungssorge, f. Care of this Life, carking Cares.

Naht, f. a Seam, Stitch, Suture, Sewing together, s. Naat; eine Naht auftrennen, to rip a Seam, rent, unsew, unstitch it.

Nähterinn, a Seamstress.

Napf, m. (tiefe Schüssel) a Platter, Bowel, wooden Porringer.

Näpfgen, Näpflein, a Cup, little wooden Bowel; ein Näpfgen voll, a Porrenger full.

Narbe, f. the Seam or Scar of a Wound, the Cicatrice; Blatternarben, Pock-Holes.

Narbicht, full of Scars, Flaws, Spots, Cuts.

Narcisse, f. a Narcissus or Daffodill.

Narco-

Narcotiſch, (ſchlafmachend) narcotic, narcotical.

Narde, f. Nard; Nardenbalſam, Oel ꝛc. Spike-Nard-Balſam, Oil &c.

Narr, a Fool, Sot; ein boßhafter, a Knave; eitler, a Fop; eingebildeter, a conceited Cox-Comb; Hofnarr, a Prince's Jeſter; bey einem Marktſchreyer, a Droll, merry Andrew, Meg with a Lanthorn, Will with a Wiſp, Jack-Sauce, Jack-Pudding, f. Hanßwurſt; in einer Comödie, a Harlequin, Buffoon, Scaramouche, f. Pickelhering; von Natur, ein alberner Schops, a Fool by Nature, a Ninny, Nicampoon, Simpleton, a wiſe Man of Gotham, f. Narrenkopf; ein Bücher-Geld-Kinder-Hundenarr, one that is fond of Books &c. ein Kleidernarr, f. Stutzer; einen Narren agiren oder abgeben, to play the Fool, make one's ſelf a Laughing-Stock, a Wag, a Droll, a merry Knave; einen zum Narren machen wollen, für einen Narren haben, to mean to fool, befool, ſham, baffle, jeer, rally, banter, amuſe or abuſe one, make a Fool of him, play the Fool with him; einen Narren an etwas gefreſſen haben, to be fond of, infatuated by, mad for or upon, run riot upon; Narren muß man die Kolbe lauſen, Fools muſt be louſed with Clubs, be ſo wiſe as to give a fooliſh Anſwer upon a fooliſh Queſtion; ie großer Narr, ie beſſer Pfarr, Fools have Fortune; ein Narr in Folio, a Fool with a Witneſs.

Narren, narriren, to fool, ſot, play the Fool; hört auf zu narren, make an End with your Fooling; einen narren, (vexiren) to vex, rally, ridicule one, mock or ſcoff at him, play the Fool with him.

Närren, (das) eines Hundes, the Snarling of a Dog.

Narrenhaus, n. a Bedlam, Spittle for mad Folks, f. Tollhaus; Narrenhäusgen, Narrenhäuslein, n. a narrow Caſe or Place to lock up a mad Body in; Narrenkappe, f. a Fool's or Buffoon's Cap; ſich um die Narrenkappe zanken, to contend about a Point of Honour or Precedency; Narrenkleid, n. a Buffoon's Attire.

Narrenkolbe, f. a Buffoon's Hurlibat, Club or Mace; Narrenkolben, Reedmace, Cats-Tail; Narrenkopf, (ein) a Natural, Sot, Fop, Block-Head, Logger-Head, Sop-Doddle, a ſottiſh, foppiſh, hair-braind, dull-giddy-magget-pated, maggetty, whimſical Fellow.

Narrenpoſſen, Fooleries, Fopperies, Trifles, Toys, Railleries, Sports, Jeſts, Banters, Jeers, Puns, Quibbles, Buffoonry, Buffoon-Tricks; Narrenſpiel, n. Buffoonry, Foolery, Foppery; Narrentheidung, f. Fooliſhneſs, Foolery, Fooliſh Tricks or Talk; Narrethey, Thorheit, f. Narrenpoſſen, Thorheit.

Närrinn, a ſhe-Fool.

Närriſch, fooliſh, ſottiſh, foppiſh, impertinent, unwiſe, doting; närriſch, (verwirrt im Kopf) hair-Brained, giddly-headed, out of his Wits, beſides himſelf, not in his Senſes, diſtracted, diſorderd, raving, mad; ganz närriſch, ſtark, ſtaring mad; ein närriſcher Kerl, a Fop-Doddle, f. Narrenkopf; närriſche Liebe zu etwas, Fondneſs of a Thing, one's Doting upon it; närriſcher Einfall, a Whim, Freak, Whimſy, Maggot, fooliſh Conceit, magotty Fancy; ſein närriſcher Koller wandelt (kömmt) ihm einmahl an, his mad Fit takes him, *adv.* fooliſhly &c. ſ. thöricht.

Naſchen, to love ſweet, delicate and leacherous Meats, Tid-Bits, Dainties, Kickſhaws, Junkets, Ragoos, Delicacies, to gluttonize, play the Glutton; heimlich von etwas naſchen, to taſte ſecretly of ſomething; das Naſchen, the Taſting of.

Näſcher, a Leacher, Lickerifh-Tongue, Lick or Slap-Sauce, Glutton.

Näſcherey, (die) Lickeriſhneſs, Leacherouſneſs, Squeamiſhneſs, Gluttoneſs, Greedineſs; allerhand Näſcherey, ſ. Naſchwerk.

Naſchhaft, näſchicht, näſchig, daint-mouthed, ſweet-toothed, lickeriſh, leacherous, ſqueamiſh, gluttonous, greedy, ſ. vernaſcht, leckerhaft.

Naſchmarkt, m. the Fruit-Market, Apple-Market; Naſchmaul, n. a Sweet-Tooth, Dainty-Mouth, ſ. Näſcher, Leckermaul; Naſchwerk, n. Fruits, Sweet-Meats, Comfits, any leacherous Meat, ſ. Leckerey, Leckerbißlein.

Naſe, f. the Noſe; eine gebogene, erhabene, Römiſche, a high-mounted, Roman, Hawk's-Noſe, ſ. Habichtsnaſe; eine breite, eingedruckte, ſtumpfe Affen- oder Mohrennaſe, a flat Noſe, broad Noſe; eine gewaltig große dicke und plumpe Naſe, a Bottle-Noſe; durch die Naſe reden, to ſnuffle, ſpeak in the Noſe; die Naſe ſchneuzen, to blow your Noſe; wiſchen, to wipe your Noſe with your Handkerchief; dem die Naſe tropft, a ſnivelling old Man or Woman, a Body whoſe Noſe runs continually; einen bey der Naſe zupfen, to tweak or tweag one by the Noſe; bey der Naſe herum führen, to noſe one, lead him by the Noſe; einem etwas unter die Naſe reiben, to

upbraid one with something, hit, twit, cast him in the Teeth with it, cast it in his Dish; einem eine Nase drehen, to cozen one; der die Nase ein wenig begossen, fuddled, that has fuddled his Nose, is a little in Drink; mit einer langen Nase abziehen, to be frustrated or disappointed, refused or denied of; er hat eine Nase bekommen, he has had a sad Balk; einem etwas vor der Nase hinweg fischen, to take away a Thing before one's Face, to sweep Stakes; die Nase in allen Dreck hinein stecken, to meddle with every Thing; eine dünne Nase haben, to be quick of Sent or Smell; die Nase (Pfeife, Röhre) an einem Blasebalg, the Nose, Nozel, Snout of a Pair of Bellows; eine Nase (ein Fisch) the Whiting; eine Bracknase oder Hündinn mit einer gebrochnen Nase, a Brach, s. Brackhund.

Nasenband, a Nose-Band, s. Nasenriemen; Nasenbein, n. Nasenknorpel, m. the Bridge of the Nose; Nasenbluten, n. the Bleeding at or of the Nose; Naseneisen, n. a Barnacle, Nasengeschwür, a Borch within the Nose, a Polypus, a Noli-me-tangere; Nasenhorn, n. Rhinoceros or Unicorn; Nasenlöcher, the Nostrils; Nasenpopel, m. Nasenputzen, Snot; Nasenriemen, (eines Pferds) a Caveson, Mutrol; Nasenstüber, m. a Rap or Fillip on the Nose; einem Nasenstüber geben, to fillip one; Nasenspitze, f. the Tip of the Nose; Nasentröpflein, n. a Snivel, Drop out of the Nose; Nasentuch, s. Schnupftuch; die Nasenzäpflein, the Wings or round Risings on either Side of the Nose.

Naseweis oder Nasenweis, Nose-wise, self-witted, presumtuous, critical.

Naseweiser (ein) der alles besser wissen will, one that thinks himself wise, a would-be-wise, Sir-Politick-would-be, a Fault-Finder, Nip-Crust, Chitty Face, false Critic, a precise, censorious, shy Man in Things of nothing.

Naseweisheit, f. Preciseness, Censoriousness, affected Wit.

Naß-Horn, n. the Rhinoceros or Unicorn.

Nasicht (seyn) dick- to be Bottle-nosed; flachnasicht, flat-nosed; Habichtnasicht, Hawk-nosed.

Naß, wet; naß oder feucht, wet or moist; durch und durch naß, thoro' wet; ich bin naß bis auf die Haut, the Wet sticks to my very Skin; noch naß, still wet; es wird nasse Augen setzen, 't will cause Weeping; ein nasser Bruder, a Tippler, Drinker, Drunkard, Liquorist, Wine-Bibber, Fuddle-Cap; nasse Waare, strong Liquors; naß machen, to wet, make wet; naß werden, to become wet or wetted.

Nässe, f. Wet, Moisture, Humidity, Waterishness, Dampness, s. Feuchtigkeit.

Nässen, naß machen, Nässe von sich geben, to wet, yield some Wet, Humidity or Moisture.

Näßlicht, dampish, humid, somewhat wet.

Nath, f. a Seam, Suture, s. Naht.

Nätherinn, a Seamstress.

Nation, f. ein Volk, a Nation.

Nativität, f. Nativity, the Planet under which one is born; die Nativität stellen, to calculate one's Fortune by his Nativity, to dress his Horoscope; Nativitätsteller, an Horoscopist, Astrologer, Teller of Nativities.

Natter, f. Adder, Asp, Aspick, Viper, Water-Snake, s. Otter; Natterkraut, Vipers-Bugloss; Natterzünglein, the Herb Adders-Tongue.

Natur, f. Nature; der Trieb der Natur, the Instinct of Nature; das Gesetz der Natur, the Law of Nature; das Licht der Natur, the Light of Nature; über den Lauf der Natur, beyond the Course of Nature; die Natur (natürliche Eigenschaft eines Dinges) the Nature, natural Quality or Propriety of a Thing; eines Menschen, Man's Nature, Complexion, Temper, Temperament, Humour, Habit, Genius, Inclination, Naturality, Constitution, Disposition; von guter Natur, good natured; lange Gewohnheit wird endlich zur Natur, a long Custom grows into Habit, Nature becomes at last habitual; das ist mir von Natur zuwider, es ist wider meine Natur, I am naturally against it, it's against my Naturalness, I loath it by Nature have a natural Aversion from it, stand naturally disaffected with it; ein von Natur fester Ort, a Place strong by its very Situation.

Naturalisiren, (einen) to naturalize one; Naturalisirung, f. (Aufnehmung eines Fremden in die Zahl der Bürger oder Landeskinder) the Naturalization.

Naturell, (das) Naturalness, a Man's Genius, Inclination; naturell, s. natürlich; eine naturell Perucke, a Wig of a Man's own natural Hair.

Naturkündigung, f. the Physicks, natural Philosophy; Naturkündiger, Naturforscher, Naturalist, Physician, Physiologer, natural Philosopher.

Na-

Natürlich, natural, according to, agreeing with the Course of Nature; natürlich, nicht künstlich, natural, not artificial, by Nature, not by Art or Artifice; eine natürliche Schönheit, a natural, native, inbred, and no painted Beauty; natürlich krauß Haar, naturally curled Hair; natürliche Gaben, natural Parts, or Talents by Nature; natürlich, (nicht nachgemacht) true, right, genuine, not falsified or counterfeit; eines natürlichen Todes sterben, to die a good and natural Death; das natürliche Recht, the Laws of Nature; eine natürliche und ungezwungene Aufführung, a natural, free and easy Behaviour, that has nothing of Affectation in it.

Naturlicht, n. die natürliche Erkänntniß, die Offenbahrung, so einer von Natur hat, the Light or Cognition of Nature, natural Revelation, Discovery, Philosophy.

Naturmäßig, s. natürlich.

Naturrecht, n. the Law or Laws of Nature.

Nebel, m. Mist, a Fog; ein feuchter, nasser, niederfallender Nebel, a watry Mist, falling Mist, drizzling Rain, Rime; ein schädlicher Nebel, a blasting or infectious Mist; ein dicker Nebel, a thick Mist, Rime; ein kalter, a nipping Fog; die Sonne hat den Nebel vertrieben, the Sun has cleared the Mist.

Nebelicht, neblicht, misty, foggy.

Nebelkappe, f. a Capuch, Weather-Cap; Nebelkrähe, f. the Roisting Crow.

Nebelt, (es) it is a Mist or Fog abroad.

Neben, nebenst, nebst, by, near, next, aside, with, withall, together with, s. benebst, nechst, darneben.

Nebenabbrechen, to break something of the Side of a Thing.

Nebenarbeit, (eine) s. Nebenwerk.

Nebenauflage, f. an extraordinary additional Impost.

Nebenausgehen, nebenausschweifen, to go aside, step out, decline, exorbitate.

Nebenausschlagen, 1) als ein Pferd, to kick aside; 2) als ein Baum, to sprout out at the Trunk or Body.

Nebenbinden, (etwas wo) to tie up a Thing to another.

Nebeneinander, near one another, hard by (close or next) to one another; vier und vier neben einander, four and four abreast.

Nebeneindringen, to press, creep, crowd or throng in from a Side.

Nebenfächlein, a Till.

Nebengäßlein, n. a By-Lane.

Nebengebäu, n. a Shed, Pentise, Pent-House, Out-House.

Nebengemach, a Side-Chamber, Withdrawing-Room.

Nebengericht, n. a Ragoo; Nebengeschäffte, n. s. Nebenwerk.

Nebenhandlung, f. a By-Handling, Trading by the by.

Neben herfahren, gehen, reiten ꝛc. to ride, pass, run hard by; neben der Küste herfahren, to coast it along.

Neben hin zielen, schießen, werfen ꝛc. to aim, shoot, or cast awry or amiss.

Nebenkind, n. a By-Blow, s. Hurkind; Nebenlinie, f. a collateral Line; Nebenmagd, f. Nebenmensch, n. an Assistant of the Maids; Nebensache, f. Nebending, n. the Accident; Nebenschoß, m. Nebensproß, a By-Shoot.

Nebenschreiben (etwas) darneben zeichnen, to write something in the Margin.

Nebenstunden, By-Hours, Spare-Hours; Nebenweg, m. a By-Way.

Neben weg oder hingehen, to pass somewhere by.

Nebenweib, n. a Concubine; Nebenwerk, n. a By-Work; Nebenwind, m. a Side-Wind; Nebenzeit, f. Spare-Time; Nebenzimmer, n. s. Nebengemach.

Neber, m. (Bohrer) a Piercer, Gimlet.

Nebst, besides, with, over and above; nebst oder nechst freundlichen Gruß und Anerbiethung meiner willigen Dienste, with kind Salutation, and the Tender of my Services.

Nechst, next; nechst an, oder bey, next to, close to it, hard by; nechst folgend, next or immediately after following; nechst Gott, God willing.

Nechste, (der, die, das) the next, nearest, nearmost; das allernechste Haus, the very next, near most or contiguous House to ours; der nechste Weg, the nearest Way.

Nechstens, next Time.

Nechster, (mein) my Neighbour.

Neffe, m. a Nephew, s. Enkel.

Negelein, n. a Clove, s. Nägelein.

Negotianten, Negotiators.

Negotiiren, Handlung treiben, to negotiate, trade, traffick.

Neben, to sew or stitch with a Needle; mit weiten Stichen neben, to baste or sew with wide Stitches; sie kann sauber nehen, she is a rare Seamstress; genehete Spitzen, Tape-Lace; renteriren oder nehen, daß man keine Naht siehet, to renter, to fine-draw.

Neheküssen, n. Nehepult, n. a Seamstress Sewing-Cushion; Nehenadel, f. Nehnadel, a Needle.

Neherinn, f. Nehterinn.

Neheschul, f. a School for Girls to learn to sew or stitch; Neheseide, f. Sewing-Silk.

Nehmen, (etwas) to take something; mit wenigen vor lieb nehmen, to let a little serve your Turn, to be satisfied with a little; in Acht (Obacht) nehmen, to remember and observe; sich in acht nehmen, to take Heed, have a Care; vor gut, in guten nehmen, to take it well, in good Part, for good; vor bekannt annehmen, to take for granted; einen herum nehmen, to revile, banter, taunt at; ein Weib, eine Frau nehmen, to wive, take a Wife, marry; Schaden nehmen, to suffer Damage, become dameageable; einen beym Kopf nehmen, to seize or imprison one; das nimmt und giebt der Sache nichts, that's no Matter, it's the same for all that; vor die Hand nehmen, to take a Work in Hand, s. unternehmen; einen Eyd von einem nehmen, to take one's Oath, put him to his Oath, cause him to take an Oath, make him swear; das Essen, (Tischtuch) hinweg nehmen, to clear the Table; ich wollte nicht aller Welt Guth nehmen und in seiner Haut stecken, I would not be in his Skin for all the Goods of the World; sich viel heraus nehmen, to encroach much upon good Nature; ihr habt mir das Wort aus dem Munde genommen, you have taken me the Word out of my Mouth.

Nehmer, a Taker; der Nehmer in einem Wechselbrief, the Drawer in a Bill of Exchange; so wohl der Geber als der Nehmer, both he that bought this Bill and he that passed it.

Nehmung, f. a Taking.

Nehmlich, namely, to wit, viz, (videlicet).

Nehren, 1) sich seiner Hände Arbeit, to get your Living with your Handy-Work, to make Shift to keep Life and Soul together; 2) nehren, speisen, to feed, cherish, foster, nourish; 3) Nahrung geben, nahrhaft seyn, to be nutritious, nourishing, nutritive, s. nahrhaft, ernähren.

Nehrer, a Nourisher, s. Ernehrer; Ernehrerinn, a Nurse.

Nehrstand, m. the Commons; der Lehr- Wehr- und Nehrstand, the spiritual Lords, the temporal Lords, and the Commons.

Nehterinn, a Seamstress.

Neid, m. Envy, Rancor, Spite, Repining, s. Mißgunst; aus Neid, out of Envy; Neidhart, Neidhammel, s. Neider; Neidnagel, m. an Agnail, Whitlow, s. Niednagel.

Neiden, to envy or hate one, be repining, jealous, grudging, sorrowful at his good Fortune, be malevolent, ill-willed or dis-affected to him; ich mag wohl leiden, daß sie mich neiden, better envy'd than pity'd.

Neider, one that envies another's Fortune, a spiteful, hating, malicious Man.

Neidisch, envious, spiteful, hating, ill-wiled, malevolent, disaffectionate, jealous, repining, grudging at other Men's good Luck, s. mißgünstig; sich neidisch erweisen, to look enviously, spitefully &c.

Neige, f. the last, lowest or dreggy Part of a Liquor; das Faß steht auf der Neige, the Cask runs at Tilts, it tilts; der Wein ist auf der Neige, the Wine runs low and dreggy, draws towards the Lees or Dregs; es ist mit ihm auf die Neige kommen, he is put to his last Shifts, he is almost undone or ruined.

Neigen, 1) etwas, to incline or lower a Thing, turn it a little down-ward; ein Faß neigen, to tilt a Vessel, when the Liquor begins to be low; 2) sich neigen, oder bücken, to make a Courtesy, to stoop, bow; 3) der Tag hat sich geneiget, Day is spent; 4) sich neigen zu etwas, geneigt darzu seyn, to be prone, inclined, propense, apt, forward, ready to a Thing, to propend to it, stand affected to; zu aller Schalkheit geneigt, fleshed in Roguery; 5) einem geneigt seyn, to favour one, be well affected to him, be affectionate to him, bear good Will or Affection to him; ich bin euer geneigter Freund, I am your affectionate Friend.

Neigung, Inclination, Propension, Propensity, Proneness, Proclivity, Aptness, Willingness, Forwardness, Mind, Disposition to a Thing.

Nein, no; ja! yes! nein! no; ja! ja! nein, nein! yea, yea! nay, nay; nein gar nicht, no, no, not at all, no such Matter; nein doch, no do I say, I tell you no; o nein, ach nein! eigho no! nein, um Verzeihung! das kann nicht seyn, no, under Favour, that can't be so! nein, wohl nicht, no, 'tis not likely, it seems not; nein zu etwas sagen, to refuse, deny, say no to a Thing.

Nelke,

Nelke, f. 1) a Clove, ſ. Würznelken oder Nägelein; 2) Nelkenblume, a Clove-Gilli-Flower, Garden-Gilliflower, Pink; Nelkenſtock, m. a Gilliflower-Plant; Nelkenſtrauß, m. Nelkenſträußgen, a Noſe-Gay of Glove-Gilli-Flowers; Nelkentopf, m. a Gilliflower-Pot.

Nemlich, als, viz, to wit, ſ. nehmlich.

Nennen, heißen, Nahmen geben, to name, call, give a Name, call one's Name; er iſt nach mir genennet, I am his Name's Sake, he is called after my Name; ein Ding bey ſeinem rechten Nahmen nennen, to call a Thing by his own Name, to give it its proper Appellation, to call a Spade a Spade; wie nennet er ſich doch? ich kann jetzt ſeinen Nahmen nicht nennen, Maſter Thingum, I cann't tell now his Name; obgenannte Perſon, the ſaid, above ſaid Perſon; ein genanntes, ſ. gewiſſes.

Nenner, (in der Rechenkunſt) the Denominator.

Nennung, f. Naming, Nominating, Nomination, Appellation, Calling, Appointing, ſ. Benennung.

Nerve, f. a Nerve, Sinew; Nervenarzney, Neurotics.

Nervicht, voller Nerven, nervous, ſinewy, brawny.

Neſſel, f. a Nettle, ſ. Brennneſſel; taube Neſſeln, blind or dead Nettles; von einer Neſſel gebrannt werden, to be nettled; einem mit Worten ſo ſcharf auf die Haut kommen, als ob man ihn mit Neſſeln peitſchte, to nettle one.

Neſſeltuch, n. Muſſelin.

Neſt, n. a Neſt; Neſtey, n. the Neſt-Egg.

Neſtel, f. a Lace, Point or String; eine lederne Neſtel, a Strap; eine geflochtene, a twiſted Lace; eine beſchlagene, a Point, pointed Lace or String.

Neſteln, mit einer Neſtel zuſchnüren, to lace, tye with Points; einem Bräutigam die Neſtel knüpfen, to tie, charm or bewitch a Man's Cod-Piece.

Neſtelloch, n. an Oilet-Hole, a Loop, an Eye to run a Point through; Neſtelmacher, ſ. Neſtler; Neſtelnadel, f. a Bodkin; Neſtelſtift, m. the Tag of a Lace or Point.

Neſtelein, n. a little Lace, Point or String.

Neſtler, a Point-or Lace-Maker.

Neſtling, m. 1) Neſtvogel, Neſtfalke, a Nias-Hawk; 2) ein Neſthöckerchen oder Neſthöckelchen, a Neſt-Cock, homeſpun, that never ſtirred from his Mother's Side, ſ. Gackeneſigen.

Nett, fein, ſauber, neat, fine, pretty, fair, handſom, ſpruce, genteel, gentle, gallant, propre, poliſhed; nette Redensarten, elegant, neat, exquiſite Expreſſions; nett gekleidet, finely clothed; nett anliegen, to ſit cloſe or ſtrait; nett ſo viel, juſt, exactly, preciſely ſo much.

Nettigkeit, f. Neatneſs, Cleanlineſs, Tightneſs, Fineneſs, Prettineſs, Handſomneſs, Sproceneſs, Properneſs, Purity, Pureneſs.

Netto hundert Pfund, (es wieget) it weighs neat one hundred Pound.

Netz, n. 1) ein geſticktes, Fiſch, Vogel ꝛc. zu fangen, a Net; ein Zug- oder Schleppnetz, a Sweep-(Draw-Drag-Draught) Net, Tramel; Wurfnetz, a Caſt-Net; Sacknetz, a Purſe-Net, Bag-Net, Stalker; Schieb- oder Bogennetz, (eine Haube) a Shove-Net, Sean, Bow-Net, Trink; Caninchennetz, a Hay or Net to take Conies with; Netze ſtellen, to ſet Nets, lay Snares or Gins; einen ins Netz bekommen, to catch or bubble one; 2) das Netz oder die Haube in einer Parücke, the Caul of a Perwig; ein Netz ſtricken, to knit a Net; 3) das Netz über der Leber, the Caul; das Netz über dem Gedärme, the Peritonæum, the Sewet or Caul which clothes the whole Abdomen.

Netzgen, Netzlein, n. a little Net.

Netzſtricker, a Net-Knitter.

Netzweiſe, net-wiſe, netlike.

Netzen, (naß machen) to wet, water, moiſten, ſoak, ſteep; das Netzen, die Netzung, the Wetting, Watering, Soaking.

Neu, new, ſ. nagelneu, funkelneu; was giebts guts neues? what is the beſt News abroad? man hat neues, das ꝛc. there is News, that &c. das iſt nichts neues, das iſt ſchon alt, that are ſtale News; ein neuer Schüler, ein Ankömmling, a Novice, Beginner; das iſt was neues, that is News to me; aufs neue, vom neuen anew, afreſh, again, once more; aufs neue wieder krank werden, to get a Recidivation, to relapſe, fall ſick again; von neuen (von oben herab) gebohren, born again, from above; neubacken, (Brod) new or ſoft Bread; neubackener Student, (Pennal) a Novice; neubegierig, ſ. neugierig.

Neubekehrter, a Proſelyte, Neophyte, New-Converted; Neue, f. ſ. Neuigkeit.

Neuerfundene Land, (das) Terra nova in America, New found Land.

Neuerung, f. Innovation, Change, Novelty; Neuerungen in der Kirche, neue Lehren, Fangles, new-Fangles; der Neuerung einführt, a new-fangled-Man.

Neuerung machen, to innovate, alter, change any Thing; neu erwählt, lately choſen.

Neue Welt, (die) America, West-India; Neufrankreich, Neuspanien, Neuwallis ꝛc. in America, New-France, New-Spain, New-Wales &c.

Neugebacken, newly-baked, new fangled; ein neugebackener Ritter, a new-stamped or coin'd Squire; lately knighted Gentleman; neugebaut, newbuilt; neugebohren, new-born; neugeformet, neugegossen, neugemodelt, newframed, newcast, new-moulded; neugekleidet, new dreft; neugelegt Ey, (ein) a new-laid Egg: neugepflanzt, new-planted; neu gemacht, new-made, new-coined; neu geschlagen, (Geld) new-coined, new-stamped Money; neugetüncht, new-whitened; neugeworbene, (Mannschaft) newraised Troops; neugierig, desirous, greedy or curious, to learn Novelties, a great Lover of Tidings or News.

Neugierigkeit, f. Curiosity, Inquisitiveness.

Neujahr, n. a New-Year; zum neuen Jahr geben, to give something for a New-Years-Gift; Neujahrsgeschenk, n. a New-Year's-Gift, a Servant's Vails; Neujahrstag, (der) New-Year's-Day.

Neuigkeit, f. Novelty, Newness.

Neulich, neulicher Zeit, newly, lately, of late, not long since or ago, but a little while ago or since; der neulich verstorbene König, the late King; in neulicher Zeit nicht, not, a great while since; in neulichen Zeiten, in the late Times, of late Years, f. ohnlängst, vor kurzen, kürzlich.

Neuling, 1) der erst angekommen, a Novice, new Beginner; 2) der gerne Neuerung anfänget, an Innovator.

Neu machen, to new vamp, regrate, mend old Things; in der Theologie, to renew, f. erneuern.

Neumond, m. the New-Moon.

Neun, nine; neune, nine; die neun Musen, the nine Muses; wo sind aber die neune? but where are the nine?

Neunauge, f. a Lick-Stone, Lamprey, f. Bricke, Lamprete; neunfach, ninefold; neunhundert, nine hundred; neunjährig, nine Years old; neunmahl, nine Times; 9 mahl 9 ist 81, nine Times nine is eighty one; 9 mahl 10 ist 90, nine Times ten is ninety; neunte, (der, die, das) the ninth; zum neunten, ninthly; neunzehen, nineteen; neunzehnte, (der, die, das) the nineteenth; neunzig, ninety, four score and ten; neunzigjährig, ninety Years old, four score and ten of Age; neunzigste, (der, die, das) the ninetieth.

Neutral, neutral; neutral bleiben, to stand neutral; sich neutral halten, die Neutralität beobachten, to carry yourself neutrally, observe a Neutrality.

Neuverheyrathet, neuvermählt, new-married.

Neuwaschen, (Hemd) a clean Shirt.

Nicht, not; noch nicht, not yet, not as yet; ey! nicht doch! nay, not surely; ganz und gar nicht, mitnichten, not at all, by no Means, in no Wise; niemahls nicht, never; nicht einmahl, nicht ein einziges mahl, not once; nicht einmahl drum aufstehen, not so much as move a Finger for it; diejenigen so sich der Kirchenordnung nicht unterwerfen wollen, the Non-Conformists; darum, daß sie es nicht haben annehmen wollen, because of their Non-Compliance; nicht ein einziger, not one, never a one, not a single one; nicht ein Fünkgen, nicht das geringste, never a Whit or Jot; nicht als ob ichs nicht gewußt hätte, sondern weil ich es nicht sagen wollen, not but that I did know it, but because I was not willing to say it; nicht als wäre es unrecht, sondern ꝛc. not but that it is right, but &c. er wolle oder wolle nicht, will he, nill he, maugre his Head, in Spite of his Teeth; nicht anders als ob, just as if; er ist eben nicht so gar ehrenfest, he is even none of the honestest neither; nicht so, nicht also, not so, not thus, not that Way; der (die, das) zu nichts taugt, good for nothing, f. Taugenichts; es kann nicht seyn, it cannot be, 'tis impossible; weißes Nicht, so vor die Augen gut, Lapis Tutia.

Nichtacceptirung oder Annehmung, f. the Non-Acceptance of a Bill of Exchange; Nichtachtung, f. a Scorning, a Setting at nought; Nichtbewilligung, Nichteinwilligung, a Non-Compliance.

Nichte, f. Muhme oder Enkelinn, des Bruders oder der Schwester Tochter, a Niece, your Brother's or Sister's Daughter.

Nichte machen, (zu) to bring a Thing to nought, to annull, abrogate it, make it stand void, to undo, destroy, deface it, f. zernichten, vernichten, aufheben, abschaffen, verderben.

Nichten, (mit) by no Means, in no Wise, not at all, not in the least, never, f. keinesweges, auf keinerley Weise.

Nichterfüllung, f. a Non-Performance.

Nichterscheinung, f. a Non-Appearance.

Nichtig, 1) untüglich, nichts werth, null, empty, void, invalid, vain, addle, of nought, of no Force, of no Effect, not good in Law; ein nichtiger Vergleich, a void

void Contract, an Agreement not good in Law, not made in due Form, not binding, not valid, not legal; nichtige Ausflüchte, poor Shifts, silly Evasions; viel Wesens von einer nichtigen Sache, much Talk of a wooden Platter, much Ado about nothing; 2) flüchtig, vergänglich, vain, transitory, empty, of short Durance; 3) ungereimt, abgeschmackt, impertinent, non-sensical, void of Sense and Reason, addle-headed als nichtige Anschläge, nichtige Reden ꝛc. Vainnels.

Nichtig machen, vor nichtig erklären, to nullify, annihilate, annull, abolish, undo a Thing, s. vernichten.

Nichtigkeit, f. Nullity, Invalidity, Vanity, Emptiness, meer nothing.

Nichts, nothing, nought; ganz und gar nichts, not a Whit, never a Bit, nothing at all; es taugt gar nichts, it is all nought every Bit of it, it is not worth a Ruth, a Straw, a Pin, a Pin's Head; nichts darnach fragen, to care not; es ist nichts draus worden, it's come to nought, has proved to no Purpose; etwas für nichts achten, to set a Thing at nought, to slight it; nichts daraus machen, to make nothing on't; sonst nichts, nothing else; ein lauter nichts, a meer Nothing; nichts zu leben haben, to have nothing to live by or upon; das dient nichts zur Sache, this is to no Purpose; nichts als, nichts anders als, nothing but; besser etwas, als gar nichts, better ought than nought; man hält nichts auf ihn, he is of no Account, is made nothing of; es wäre nichts bessers als daß ihr stille schwieget, you had best to be silent and say nothing; nichts desto mehr, never the more; nichts desto weniger, never the less, notwithstanding, however, how-be-it, however it be, and yet, for all that; nichts gültig, of no Value; nichts nütze, of no Use; nichts weniger als das, that least of all; nichts werth, of no Worth; nichts wissend, ignorant, knowing nothing.

Nichtswürdig, of no Account, Value, Esteem or Reputation, not regarded, nothing set by, postponed, despised, slighted; nichtswürdige Sachen, Trifles, Toys, Knacks, Futilities, Whim-Whams, Gugaws, Babbles, Vanities, idle Things; über nichtswürdige Dinge streiten, to stand upon Punctilios, upon meer Niceties, to contend for a Straw, quarrel about a Goat's-Hair.

Nichtzahlung, f. the Non-Payment.

Nick, m. (Wink mit dem Kopf) a Nod.

Nickel, Nicol, Nicolaus, Nicholas, Nick; sie ist ein Nickel, she is a Strumpet.

Nicken, 1) mit dem Kopf, to nod, give a Sign with your Head; 2) sitzend im Schlaf, to take a Nap, sit sleeping and nodding.

Nicolaiten, (die) the Nicolaitans.

Nie, niemahls, never; das wird wohl nie geschehen, that will be when two Sundays come together, at latter Lammas, Dooms-Day in the Afternoon.

Nieden, (eines Nagels Spitze umschlagen) to clinch a Nail, to rivet it; was geniedet ist, s. nied- und nagelfest.

Nieder, 1) hinunter, herab, down, downward, downwards; 2) niedriger, inferior, lower, beneath, more downward, towards the Ground, upon the Ground, towards the Sea-Side; auf und nieder, up and down; aufstehen und niedersitzen, to rise and set.

Niederbeugen, to bend downward, bow towards the Ground.

Niederbinden, to bind down.

Niederbringen, herunterbringen, to bring down, to lower, bring lower.

Niederbücken, to bow down, to stoop, bow to the Ground.

Niederdrücken, to lower, overlay, over charge, oppress, press down.

Niederelbe, f. the nethermost Part of the Elbe.

Niederfall, m. a Downfall.

Niederfallen, to fall down; vor einem, to prostrate yourself; das Niederfallen, Prosternation, Prostration.

Niedergang, (der) the Occident, West, Sun-Set.

Niedergehen, to go down, to set; so bald die Sonne niedergegangen ist, as soon as the Sun has set, immediately after Sunset.

Niederfliegen, to fly down.

Niedergericht, n. a lower, inferiour or subaltern Court of Judicature.

Niederhangen, to hang down.

Niederhauen, to hew down, cut down.

Niederhocken, to duck, stoop down; das Niederhocken, the Stooping or Sitting duckt.

Niederholder, m. Dwarf-Elder, Dane-Wort.

Niederknien, to kneel down, fall upon your Knees.

Niederkommen, 1) hernieder kommen, to lower, fall or lessen, grow lower or less; 2) auf die Neige kommen, arm werden, to decrease in Estate, grow poor or impoverished; 3) in die Wochen kommen, to be brought to Bed, lye down or in, lye in

the Straw, be in Child-Bed, be delivered of a Child.

Niederkunft, 1) a Coming down; 2) a Woman's Delivery or Deliverance.

Niederlage, f. 1) ſo die Feinde erlitten, a Slaughter or Bloodſhedding; die Türken haben eine große Niederlage erlitten, the Turks were horribly beaten, they have loſt a very great Battle; 2) der Kaufmannswaaren, a Ware-Houſe; einer ganzen Nation in einer fremden Handelsſtadt, a Staple-Houſe, public Store-Houſe; das Zollhaus ſelbſt, the Cuſtom-Houſe; 3) einer Sache, ſo man einem zu verwahren giebet, Depoſitum, a Truſt, Charge.

Niederlande, (die) the Low-Countries, the Nether-Lands; Niederländer, a Low-Country-Man, Flemming, Netherlander; Niederländerinn, a Low-Country Woman, Duch-Frow.

Niederländiſch, netherlandiſh, Flemmiſh; niederländiſche Spitzen, Points of Flanders.

Niederlaſſen, 1) etwas, to let a Thing down, abate or lower it; die Segel, to ſtrike Sail, the Flag or Top-Maſts, pull them down; 2) ſich, to ſit down, take Place; häuslich, to fix, ſettle or eſtabliſh yourſelf or your Abode in a Place, begin to live and dwell there, ſet up your Living there.

Niederlegen, 1) etwas, to lay or put a Thing down or aſide; die Waffen, to lay down or croſs the Cudgels, to yield; eine Bedienung, to abdicate, reſign, give over an Employment; ein Pfand bey einem, to give one a Thing in Truſt; bey dem etwas niedergeleget iſt, a Depoſitary or Truſtee; das Getraide auf m Felde, to cut down the Corn; der Regen hat das Korn niedergelegt, the Rain hath ledged, lodged, thruſted down the Corn in the Fields; 2) ſich, to go to Bed; er legte ſich nieder und ſtarb, he fell ſick and died.

Niederliegen, to lye down; an einem Fieber, to lye ſick a Bed of a Feaver, ſ. darniederliegen.

Niedermachen, to kill, put to the Sword, make one away.

Niedermetzeln, to maſſacre, butcher; das Niedermetzeln, die Niedermetzlung, a Maſſacre, Slaughter, Butchering.

Niederreißen, to pull down, abate, demoliſh, raze, deſtroy.

Niederreiten, to throw, thruſt or lay down by Riding over on Horſeback.

Niederrennen, to overthrow by Running.

Niederſachſen, n. the Lower Saxony.

Niederſächſiſch, low-Dutch.

Niederſaufen, (einen) ihn zu Boden ſaufen, to drink one down, fuddle him.

Niederſchießen, 1) zu Boden ſtürzen, to precipitate or hurry or tumble down headlong; 2) das Wildpret, to ſhoot down Beaſts or Deer with a Gun and kill them; 3) zu Grunde ſchießen, to ruin or deſtroy by Cannon-Shots.

Niederſchlagen, 1) etwas, to beat, ſtrike or knock down; die Augen, to caſt down your Eyes, look downwards; 2) das Gemüth, to deject, diſhearten, diſcourage, diſanimate, diſpirit, caſt down one's Mind; 3) in der Chymie, to precipitate or make a diſſolved Matter ſettle or fall to the Bottom; die Säure im Magen, to abate, allay or take away the Acidity or Acrimony in the Stomach; 4) fallen, to fall or plunge down headlong on the Ground; 5) die Wage ſchlägt nieder, the Ballance turns downward; das Niederſchlagen, the Beating down &c. the Dejecting &c.

Niederſchmeißen, to ſmite, knock, tumble, throw down; machen daß einer niederſchmeißet, to trip one up, give him a Foil or Fall, ſupplant him.

Niederſebeln, to hew down with a Sable, give one a Blow with a Simitar that makes him fall dead to the Ground.

Niederſetzen, 1) ſich, to ſit down; 2) etwas, to ſet, put or lay a Thing down, place it there.

Niederſinken, to ſink down; als etwas trübes im Waſſer ꝛc. to ſettle to the Bottom.

Niederſitzen, to ſit down.

Niederſtechen, to ſtab one, give him a Stab, kill him with a Dagger, aſſaſſinate him.

Niederſtoßen, (etwas) mit den Füßen, Händen, einem Stößel ꝛc. to ſtamp Things down, cram, ſtuff or preſs them into a Barrel &c. er ſtieß mich nieder, he puſhed or thruſted me down; einen mörderiſcher Weiſe niederſtoßen, ſ. niederſtechen, erſtechen.

Niederſtürzen, to tumble headlong down to the Ground; einen Topf, to put a Pot up ſiede down.

Niederträchtig, lowlyminded, mean-ſpirited, baſe, vile, abject, ſervile, ſlaviſh; *adv.* lowly, baſely, meanly, dejectedly &c.

Niederträchtigkeit, f. Lowlineſs, Baſeneſs, Abjection of Mind.

Niedertreten, to tread a Thing down, trample upon it, ſtamp with your Feet upon it.

Niederwärts, downward or wards, down-Hill, down the Land, on a Descent.

Niederwerfen, to cast or throw down.

Niederziehen, to draw, pull, lug or tug down.

Niedlich, delicate, delicious, exquisite, dainty; *adv.* delicately &c.

Niedlichkeit, f. Deliciousness, Delicacy or Delicateness, Daintiness, Exquisiteness.

Niednagel, m. a Rivet, a clinched or riveted Nail; *it.* an Agnail, Whitlow, Felon or Flaw at the Root of the Nail of one's Finger, f. Neidnagel.

Niedrig, low; niedrigen Standes, of a low Extraction, of a base or mean Condition; dieses ist niedriger als jenes, this is lower than that, inferior to that, under or beneath; das niedrigste von allen, the lowest, lowermost, nethermost of all; niedrig gesinnet, lowly-minded, humbly &c.

Niederkeit, Niedrigkeit, f. Lowliness, Baseness, Meanness,

Nied und Nagel fest ist, (was) any Things of the House, which are fastened with clinched or riveted Nails.

Niedung eines Nagels, (die) the Clinching, Riveting of a Nail.

Niemahlen, niemahls, never, at no Time, s. nie; gar niemahls, never, never at all.

Niemand, no Body, no Man, no Person, never a Man, never a one, not one Body or Man, not one Soul; der Niemand hats gethan, none has done it; niemand ausgenommen, none excepted; niemand unter euch, none of you.

Niere, f. the Rein or Kidney; die Nieren, the Kidneys; Nierenbraten, m. a Loin of Beef or Veal; Nierenstein, m. Gravel or Stone in the Kidneys; Nierenweh, n. Nierenbeschwerung, Nephritic, a Lumber-Disease; Nierlein, n. a little Kidney.

Niesen, to sneeze; das Niesen, Sneezing or Sternutation.

Niespulver, n. Sneezing-or Sternutatory-Powder, s. Schnupftoback.

Niesewurz, 1) schwarze, black-Ellebore, Bears-Foot, Set-Wort; 2) weiße, white Ellebore or Sneeze-Wort, Lung-Wort.

Nieseln, to snuffle, speak through the Nose.

Niesen, s. genießen.

Niete, f. (ein leerer Zettel in der Lotterie, a Blank-Ticket.

Niffeln, (an was nagen) to nibble or gnaw a Thing.

Nimmer, oder zu keiner Zeit, never; nimmermehr, never more, no more, never at all, at no Time for ever; auf Bartel nimmermehr, auf St. Nimmerleinstag, at the Greek Calends; auf die letzte Messe, wenn der Teufel fromm wird, at latter Lammas, when the Devil is blind; nimmer nüchtern, (der) one always fuddled; nimmersatt, (ein) an insatiable Raker and Scraper; *it.* a Bittourn; Nimmers- oder Nimmerleinstag, (auf St.) when two Sundays meet, the latter Lammas, Dooms-Day in the After noon.

Nippen, nipfen, (nur) to sip, to drink but a little of a Liquor at a Time.

Nirgend, nirgends, no where, in no Place; es ist nirgends mehr zu bekommen, it's never to be had in any Place or any where.

Niß, f. a Nit; nißig, voller Nisse, f. nitty, full of Nits; Nißkamm, m. a Nit-Comb, Dandriff-Comb

Nisten, nisteln, (sein Nest wo haben) to nestle somewhere, build a Nest there; das Nisten, the Nestling.

Nitsche, f. (hohle Stelle in einer Mauer ein Bild hinein zu setzen) a Niche.

Noch, still or yet; noch nicht, not yet; zur Zeit noch nicht, not as yet; euer Kleid ist noch nicht fertig, es ist noch in der Arbeit, your Suit of Clothes is not yet done, it is doing still, es ist noch immer kalt, it is cold still; er verlanget noch mehr, he still desires more; er forschet noch immer nach, still he enquires; noch, dennoch, however, for all that, yet, and yet, still, how-be-it, nevertheless, this notwithstanding, non-obstante, howsoever it be; nicht noch länger, not any longer; noch ferner, further, again, more-over, besides; noch eins, one more; noch einmahl, once more, again, once again, over again, a second Time, anew, afresh, anon; noch einmahl so groß, bigger by Half, half as big, noch einmahl so viel, as much again, und noch halb so viel, and half as much again; und noch darzu in meinem Hause, and which is yet more, even in my House, and that in my House too, and that also in my very House; noch nichts, nothing yet; noch zur Zeit, to this very Time; es sey auch noch so wenig, be it never so little; wenn ihr nur noch kämet, did you but so much as come yet; er sey auch noch so reich, for all he be a rich Man, be he never so rich, for all his being a rich Man; ihr müßt noch länger da bleiben, you are to stay here a While still; weder eins noch das andere, neither the one, nor the other, neither of them; weder reich noch arm, neither rich, nor poor.

Nolken, lulken, f. nutscheln.

Nollbruder, a Drudger in a Monastery.

Nonne, a Nun; Nonnenfürzgen, Nonnenfürzlein, n. a Sort of little round Ginger-Bread; Nonnenkloster, n. a Nunnery; Nönnlein, n. a young or little Nun.

Nord, Norden, m. the North. s. Mitternacht; Norderbreite, f. the northern Latitude.

Nordisch, das nach Norden liegt, northern, septentrional; nordlich, was gegen Norden ist, boreal, northerly.

Normandie, f. Normandy.

Norman, 1) einer aus der Normandie, a Norman; 2) einer aus der Yorkischen Gegend, a Northern Man; 3) einer aus Norwegen, a Norway-Man.

Nordost, m. North-East; nordöstlich, north-eastern.

Nordpol, m. the North-Pole; Nordsee, f. the North-Sea; Nordseite, f. the North-Side; Nordstern, m. the North-Star, Load-Star.

Nordwest, m. North-West.

Nordwestlich, northwestern or westerly.

Nordwind, m. the North-Wind.

Norwegen, n. Norway; Norweger, a Norway-Man.

Nösel, Nößel, n. a Pint; ein halb Nösel Seckt, a Jill of Sack.

Notabene, (ein) a Note or N. B.

Notarius, a Notary.

Note, f. 1) in der Music, a Note in Musick; 2) Anmerkung auf dem Rande, a Note in a Book.

Noth, f. Need, Neediness, Necessity; die äußerste Noth, Extremity, the utmost Necessity, extream Need; Noth und Armuth, great Poverty, Penury, Need. Want, Indigence; Noth und Trübsal, Misery, Trouble, Distress, Sorrow, Hardship, all Sorts of Disaster or Misfortunes; einem seine Noth klagen, to discover your Need to one; große Noth leiden, to endure or suffer great Straits, Distress, Need or Want, to be at a Pinch; er hat keine Noth, er sitzt wohl, he lives in Clover; im Fall der Noth, im Nothfall, in Case of Necessity, if Necessity requires it, if Need be for Want oft better, upon a forced Put; mit genauer Noth entgehen, to escape narrowly, to save narrowly your Life; die schwere Noth, the falling Sickness, s. hinfallende Sucht; in Kindesnöthen seyn, to be traveling with Child, to be in Labour or Travel, to cry out.

Noth, oder nöthig haben, to need, stand in Need of, to want; davon ist nicht Noth (oder nöthig) euch zu schreiben, it is needless (it needs not) to write of it unto you; alles was einem Noth ist, all Necessaries, all Things one hath need of.

Nothbehelf, m. a Shift in Time of Need.

Nothdurft, f. the Necessaries, what is needful or cannot be wanted, what one needs, must have, what is of a meer Necessity; seine Nothdurft verrichten, to do your Needs, to ease your Belly, to go to Stool.

Nothdürftig, needy, poor, indigent, penurious; was nothdürftig, noth, nöthig und nothwendig ist, what behoves, what is behoving, necessary, needful; *adv.* poorly, penuriously &c.

Nothdürftigkeit, f. s. Nothdurft, Dürftigkeit.

Nöthen seyn, (in) s. Noth.

Nothfall, m. a Case of Necessity, a Case of Need or Behoof; im Nothfall, s. im Fall der Noth, unter Noth; Nothfreund, a Friend that proved so in Time of Need.

Nothhaft, (die, zur Entschuldigung, daß man nicht erscheinen können) a valid Excuse of Non-Appearance.

Nothhelfer, (ein) one that helps you at a dead Lift, he that rids you out of your Straits.

Nöthig, necessary, needful; das nöthigste Gemach im ganzen Hause, the necessary or convenient-House, s. heimliche Gemach, Abtritt; sammt aller nöthigen Zugehör, with all the Requisites, or all needful Appertinances; nöthig haben, to need, stand in Need of, to want, have Occasion for.

Nöthigen, to press, urge, importune, be earnest with, force, constrain, compell; einem etwas anzunehmen nöthigen, to force, thrust or obtrude a Thing upon one, s. aufdringen; ich bin genöthiget gewesen, habe mich genöthiget gesehen, so zu thun, I have been necessitated to do it, I was forced to do so, I was so puzzled, beset, streitned or pinched, that I could find out no other Shift; das Nöthigen, die Nöthigung, the Pressing, Solicitation, Urging, Forcing, Compelling, Necessitating.

Nothleidende, such as suffer Poverty, Want, Indigence &c.

Nothlüge, f. a Shift, a forced Lie, a Lie told to brave your Credit; Nothnagel, s. Lückenbüßer; Nothpfennig, m. Spare-Money, Money you save till upon great Need; Nothstall, m. (vor unbändige Pferde) a Trave, Travel or Travis, a Frame to shoe unrüly Horses in; Nothstuhl, m. (für Weiber in Kindesnöthen) a Travel for Woman with

with Child; Nothwehr, f. a neceſſitated Defence of your own Body.

Nothwendig, neceſſary, needful &c. ſ. nöthig; es muß nothwendig alſo ſeyn, it muſt needs be ſo, it muſt neceſſary be ſo.

Nothwendigkeit, f. the Neceſſity, Needfulneſs.

Nothwerk, n. a Work of Neceſſity.

Nothzüchtigen, (eine) to violate or ravish a Woman, compell or force her to lie with you.

Nothzüchtigung, f. Raviſhment &c.

Nothzwang, m. Violence, a violent Compulſion or Conſtraint &c.

Notification, f. Notification, ſ. Kundmachung; notificiren, to notify, ſ. kund thun.

Notiren, to note, ſ. anmerken; Notiz, f. Notice, ſ. Kundſchaft.

Novellen, Novels, News-Papers, Gazettes, ſ. Zeitungen.

Novelliſt, a Noveliſt, News-Monger, Gazetteer.

Nüchtern, ſober, faſting, frugal, abſtinent, abſtemious, temperate; der noch nüchtern iſt, he that hath not yet breakfaſted, that has not yet taken Break-faſt to Day, who is faſting ſtill: *adv.* ſoberly &c.

Nüchternheit, Nüchternkeit, f. Soberneſs or Sobriety, Temperance, Abſtinence &c.

Nudel, f. a boiled Pudding; Sprißnudeln, Vermicelli, Mecaroons of Wire drawn Paſte, looking as if were Worms; Nudeln, die Gänſe zu ſtopfen, Pellers of Paſte to cram or fatten Geeſe with.

Nulle, f. unter den Ziffern, the Nullio or Zero; Nullität, f. Nullity, ſ. Nichtigkeit; Nullbruder, ſ. Saufbruder.

Numer, f. Number, ſ. Zahl.

Numeriren, to number (etwas) to put the Numero upon a Thing.

Nun, (iezt) now, at preſent, at this Time; nun (oder nunmehro) konnt er ſchon hier ſeyn, now, or by this Time he might be here; das geſchieht nun und nimmermehr, that I ſhall never permit, that ſhall never come to paſs; nun wohlan! well then! nun es ſey ſo! let it be ſo, ſo be it! als nun, wenn nun, now when, now if &c. nun aber, but now &c, nun war daſelbſt ꝛc. now there was &c. von nun an, from this Time forth, hence forth, hence forward; von nun an bis in Ewigkeit, World without End; nun endlich einmahl, now at laſt; nun! nun! well! well!

Nuncius, (der päbſtliche) the Pope's Nuncio.

Nunmehr, nunmehro, by this Time, now at laſt.

Nüpfen, (ein Getränke nur gleichſam koſten) to taſte as it were but a little of a Liquor, to drink but by a Sip; nüpfweiſe trinken, to drink by Sips.

Nur, but, only; wir ſind nur Pilgrim auf Erden, we are but Pilgrins on Earth; dieſes iſt nur mein einziger Wunſch, this is my only Wiſh; nicht nur, not only; ihr ſuchet nur das eurige, you are all for yourſelf; ihr ſehet nur auf Reichthum, you are all or altogether for Riches; wer nur, whoſoever; ich thue es euch nur zu Gefallen, I do it but, only, meerly, purely out of Favour, or in Favour of you; nur dießmahl, but this Time, only this Time; nur fort! come on, go on, do but go on!

Nürrenberger Waare, Play-Things or Toys made at Nurenberg.

Nürrenbergiſche Pfefferkuchen, Ginger-Bread made at Nurenberg.

Nuß, f. a Nut; Nüſſe aufbeißen oder aufknacken, to crack Nuts; Nüſſe ſchälen, to ſhell Nuts; welſche Nuß, ſ. Welſch ꝛc. Haſelnuß, ſ. Haſel ꝛc. Nußbaum, m. a Nut-Tree; Nußbäumenholz, n. Nut-Wood; Nußbeißer, Nußknacker, m. a Nut-Cracker; Nußblüthe, (die Kätzgen oder Meinzgen, the Catkins of Wall-Nut-Tree; Nußfiſcher, Nußpicker, (der Blauſpecht) the Nut-Picker or Nut-Jobber; Nußkern, the Kernel of a Nut.

Nüßgen, Nüßlein, n. a little Nut.

Nußſattel, n. the wooden thick Skin quartering the Kernel of a Wall-Nut; Nußſchaale, f. the Shell of a Nut; Nußſpiel, (das) der Kinder, the Boys Playing at Cobnuts, ſ. Schnärre.

Nutſchkanne, n. (das Zutſchfläſchgen) a Sucking-Bottle.

Nutſchen, to ſuck, ſ. ſaugen.

Nutz oder Nutzen, m. Profit, Advantage, Benefit, Utility, Emolument, Uſe, Good, Intereſt, Gain or Lucre; was Nutzen ſchaffet, what accrues to Profit, turns to Advantage; zu Nutzen gereichen, to prove, redound, turn to your Profit or Good; ſich ein Ding zu Nutze machen, to make good Uſe of a Thing, improve it; dem Vaterland zu Nutz, in the Behoof of your own Country; nützig, nütze, profitable, advantagious, good, of Uſe, beneficial, ſerviceable, ſ. nützlich, nutzbar, fit for to do ſome Service or to be of ſome Uſe or Utility; Nutzbarkeit, f. Utility, Uſefulneſs, Profitableneſs, Serviceableneſs, Advantagiouſneſs; nutzen oder nützen, 1) ein Ding, es brauchen, to uſe, a Thing, make Uſe of it, put it to Uſe, beſtow it ſomewhere or lay it on ſomewhere in Order to take Profit by it; ein Landguth nutzen, to menure, or till a Ground, ſow it

or reap the Fruits of it; sein Geld nutzen, to put your Money out to Use, or upon Use; 2) Nutzen bringen, to be profitable, useful, advantagious &c. to yield or afford Profit, be of Use, do some good, to profit, benefit, advantage; es wird euch viel nutzen, it will be of great Profit, Gain, Use or Utility to you, you will take or reap much Profit or Advantage by it.

Nützlich, useful, advantageous, good, expedient conducible, conducing, of Use, Benefit, Profit; ein nützliches Mittel, a good or expedient Means or Remedy; ein nützliches Gewerb, a profitable, gainful or lucrative Traffick; ein nützlich Werk, a useful Work, a Work of great Emolument or Utility; *adv.* usefully, profitably &c.

Nützlichkeit, s. Nutzbarkeit.

Nutzung, (eines Dinges) the Use and Profit of a Thing without the Propriety; einer der die bloße Nutzung von etwas hat, an Usufructuary, one that hath the Use and reaps the Profit of a Thing, whereof the Propriety rests in another.

Nymphe, s. a Nymph, Fairy or Mermaid.

Nympheen, (Seeblumen) Nenufar, Water-Lillies.

O.

O Gott! O God! O! was für elende Zeiten! Oh the Times! O the Manners! o ho! O hoe! o ja! sure, indeed! o nein! no, no! not at all! o halt! hold!

Ob, whether; ob es wahr ist oder nicht, whether it be true or not; ob Gott wolle! and, God will! if God will! gerade, als ob, just as if; eben, als ob, even as if, even as though; als ob es so wäre, as if it were so; nicht als ob nicht, not but that; obgleich, obschon, obwohl, obzwar, tho', although, albeit, if, for all that; obschon des Leidens viel ist, so werden wir doch reichlich getröstet, tho' or altho' the Afflictions are many, yet we are comforted abundantly; ob (an statt, oben) benennt, obbemeldt, oberührt, oberwehnt, obbesagt, said, above said, mentioned, mentioned above; ob einem Ding halten, s. über.

Obacht, f. Observation, Observing, Watching, Care; etwas in Obacht nehmen, to observe or watch a Thing, take Notice, Heed or Care of it.

Obangedeuter maßen, in the above said Manner, in the Manner intimated above.

Obbenannt, obgenannt, obbemeldt, obgemeldt, obbesagt, obgesagt, oberwehnt, oberührt, obgedacht, above said, above mentioned, mentioned or reported above, above named, hinted above, touched upon before.

Oben, above, high, on high; oben in der Luft, aloft, on high; oben auf dem Wasser &c. upon; siehe oben, (vide supra) see above; obenab, off from above; oben an, above; obenan sitzen, to sit above or in the first, uppermost, highest Place or Room, to be placed above; obenan fahren, obenan gehen, to have the right Hand or Precedency; oben auf, upon, above, aloft, uppermost; obendrauf, over it, upon it; oben aufschwimmen, to swim on the Top; oben aus, aloft; oben aus wollen, to soar aloft, be high-flown or conceited; er will gleich oben aus und nirgend an, he is apt to fly presently up to the Top of the House; oben bey, at the Side above; oben dran, joined to the upper End of it; oben drauf, over it, above it; oben drein, above into it; oben drüber, over or above it; oben durch, through above; oben ein, into above; oben her, above, on the Surface or the upper most Part; oben herab, oben herunter, down from above, from aloft, from on high; oben heraus (ragen, oder stehen) to over-top, be higher, taller or longer than the other; oben herein, von oben herein, from above; oben herum, about at the upper End; oben hervor, (ragen) to stand or stick out above, be supereminent, surpass the other in Length, s. oben heraus, oben hervor, (sprossen) to sprout forth at the Top; oben hin, slightly, superficially, carelessly, by the by, by the Way, accessorily; etwas nur oben hin thun, ansehen, lesen &c. to slim or slubber a Thing over, look, read it over perfunctorily, curiorily, hastily; oben hinab, down from above, down from on high; oben hinauf, up to the Top; oben hinunter, s. oben hinab; oben hinein, above into it; oben legen, to lay something above, or uppermost; oben liegen, to lye above; obenschwimmen, to swim on the Top of a Liquor; oben über, (oder drüber) over or above it; oben über her, over; oben um, about above; oben zu, shut above; von oben zu, from above.

Ober, (im Gegensatz von nieder) upper, s. obere.

Oberacht, f. the Upper Ban, Imperial-Ban; Oberältester, (ein) an Alderman of a Ward; Oberaufseher, a Superintendant, chief Overseer or Inspector; Oberaufsicht, f. Superintendency, chief Oversight or Inspection; Oberbefehlshaber, a Commander in chief; Oberbein, n. the Wrest-

ling

ling or Swelling of a Sinew; Oberbett, n. Oberdecke, f. Bettdecke, Deckbette; Oberboden, m. the Garret.

Obere, (der, die, das) the upper, higher or superiour; die Obern, my Betters, my Superiours, f. Vorgesetzte.

Oberfeldherr, (der) the General of an Army, he that commands an Army in chief; Oberfeldzeugmeister, the great Master of the Ordnance; Oberfläche, f. the Superficies, Surface, Out-Side; Obergericht, n. the Upper Court of Judicature; Obergesims, n. the Ogee or Ogive, Cornice or Cornish; Obergewalt, f. Oberherrschaft; Obergewehr, n. a Pike, Musket or other Weapons of a Souldier, except his Sword.

Oberhand, f. the Upper-Hand; einem die Oberhand geben, ihn oben angehen lassen, to give one the upper Hand (Wall-Side, in Streets); einem bey Tisch die Oberhand eingeben, to place one above yourself; einem die Oberhand lassen, ihm gewonnen geben, to yield or submit to one, give him the better of it; die Oberhand behalten, den Sieg davon tragen, to get the better on it, to carry it, carry the Day, bear the Bell away, get the Superiority; die Oberhand haben, (den Meister spielen) to sway, exercise Mastership, play the Master, have the Mastery or Superiority; die Oberhand suchen oder haben wollen, to try Masteries; die Oberhand bekommen oder erlangen, to overmatch others, bring them under, subdue them, obtain the Mastery or Superiority.

Oberhaupt, n. a Head, Chief or Master.

Oberhauptmann, the Chief-Captain.

Oberhaus, (das) 1) obere Theil eines Hauses, the upper Part of a House; 2) im Parlament, the Upper-House in Parliament, the House of the Lords.

Oberhaushalter, the Master of the Houshold, a Majordomo, high-Steward.

Oberherr, a supreme or sovereign Lord; eines Landguths, Lehns ꝛc. the Head-Land-Lord, Lord Paramount; unser Oberherr, der König, the King, our Sovereign; ein Land, das von keinem Oberherrn regieret wird, a Common-Wealth or Republic that is no Monarchy.

Oberherrschaft, f. a Paramount, absolute or sovereign Power, Sway, Authority, Dominion, the Sovereignity, Sovereigness; die Oberherrschaft in geistlichen Dingen, the Supremacy.

Oberhofprediger, the chief Chaplain in Ordinary to a King or Prince.

Oberkammer, f. an up-Chamber; Oberkämmerer, the Lord Great-Chamberlain.

Oberkeit, f. the Magistrate, f. Obrigkeit.

Oberkleid, n. an Upper-Coat.

Oberkoch, the Master-Cook, Head-Cook; Oberküchenmeister, the Master of the House-hold.

Oberland, n. the high-Country; Oberländer, one of the high Countries, f. Gebürger.

Oberleder, n. the upper-Leather (of a Shoe).

Oberlefze, Oberlippe, f. the upper-Lip; Oberleib, m. the Breast; Oberluft, f. the upper Region of the Air.

Obermeister, an upper or chief Master.

Oberpfarrer, Oberpriester, the chief Minister; Oberpostmeister, the chief Post-Master.

Oberregiment, n. Command in chief; Oberrichter, the Lord chief Justice.

Oberrock, m. a Surtoot.

Oberschatzmeister, the Lord High-Treasurer; Oberschenk, m. the King's Cup-Bearer.

Oberschenkel, m. the Thigh; Oberschwelle, f. the Lintel; Obersegel, n. the Top-Sail.

Oberstallmeister, the Master of the Horse.

Oberste, (der, die, das) the upper-most; die oberste Gewalt, f. Oberherrschaft; die Obersten im Volk, the Rulers, Head-Men, chief Men of a City; der oberste Priester, the High-Priest; der oberste Stock, the highest Story of a House; das oberste, (die Spitze, der Gipfel) eines Dings, the Top, Ridge, Peak, Pitch, Height, Knoll; das oberste zu unterst, topsy turvy, upside down; zu oberst, upper-most; der Oberste der Teufel, Beelzebub, the Prince of Devils; der Oberste eines geistlichen Orden, the General of a religious Order; eines Klosters, the Prior, Prelate, Ruler of a Monastery.

Oberstelle, f. the first Place, uppermost Room; wenn man mit einem gehet, the upper-Hand, Wall-Side, Precedency.

Oberster, (ein) a Colonel; Oberstlieutenant, a Lieutenant-Colonel.

Oberstube, f. an upper-Room.

Oberstwachtmeister, a Major-General.

Oberteil, m. n. the upper, higher or superiour Part.

Oberthür, f. the upper Part of a two-leaved Door.

Oberzähne, the upper-Teeth.

Oberwehnt, obgedacht, obgemeldt, f. obbemeldt.

Obgleich,

Obgleich, tho', albeit, if, for all that, howsoever, ſ. ob.

Obhanden, inſtant, imminent, at Hand, hovering or hanging as it were over the Head, ſ. bevorſtehend.

Obhut, f. Protection, ſ. Schirm; göttlicher Obhut empfohlen oder überlaſſen, adieu! farewell! I commit you to God's Protection.

Oblat, n. a Wafer; Oblaten, Wafers.

Obliegen, (1. einem Dinge) to ply a Thing, apply yourſelf to, make Application to it; 2) das Feld behalten, gewinnen, to vanquiſh, remain Maſter of the Camp, get or obtain the Victory; 3) es lieget mir ob, it is my Duty, I am obliged to do it; Obliegenheit, f. Duty, Devoir, ſ. Schuldigkeit.

Obligation, f. an Obligation, Bond.

Obligiren, to obligate, ſ. verbunden ſeyn.

Obrigkeit, f. the Magiſtrate; die höchſte, the ſovereign Power.

Obrigkeitlich, belonging to the Magiſtrate; das obrigkeitliche Amt, der obrigkeitliche Stand, die obrigkeitliche Würde, the Magiſtracy; obrigkeitliche Befehl, the Magiſtrate's Orders, Warrants, Ordinances.

Obriſter, ſ. Oberſter.

Obs, (ob es) ſo ſey, whether it be ſo.

Obſchon, ſ. obgleich.

Obſchweben, (oben ſchweben) to hover or ſoar above or aloft.

Obſervatorium, n. an Obſervatory.

Obſerviren, to obſerve, ſ. anmerken.

Obſicht, ſ. Aufſicht.

Obſiegen, to get or obtain the Victory, to vanquiſh, conquer, overcome your Enemy, be the Conquerour, carry it or the Day.

Obſieger, a Vanquiſher, Victor.

Obſt, n. Fruit or Fruits; frühzeitiges, early Fruits, Hastings; mürbes, mellow Fruits, ſpätes, late Fruits; haltbares, hartes, Lagersobſt, hard or durable Fruits; wurmſtichiges, worm-eaten Fruits; das friſche Obſt, (ſo bey Tiſch aufgetragen wird) the Deſſert, Fruit ſerved up at Table, ſ. Nachtiſch.

Obſtgarten, m. an Orchard.

Obſthöcker, a Fruit-Man; Obſthöckinn, oder Höckerinn, Obſtfrau, a Fruit-Woman, Fruit-Seller; Obſthütter, a Keeper of Orchards; Obſtkammer, f. a Fruitery, Fruit-Loft; Obſtkeller, m. a Fruit-Cellar; Obſtmarkt, m. the Fruit-Market.

Obſtreich, fruit-full.

Obſtzeit, f. the Seaſon of Ripeneſs of Fruits.

Obwalten, to keep, preſerve, ſave, take Heed.

Obwohl, tho', altho', albeit, howbeit, for all that, ſ. obgleich, oder vielleicht, if perhaps.

Ochrägeel, n. ſ. Ocker.

Ochs, m. an Ox, Runt, Neat, Beef, gelded Bull; ein Stier, Bull-Brüll-Brumm-Reit-Farr-Gemeinochs, a Bull; ein junger Ochs, a Steer, Bullock, ſ. Rind; ein ſtößiger Ochs, a Bull that hits with the Horns; du Ochs! Buff that thou art! einen Ochſen ſchlachten, to kill or flay an Ox.

Ochſenauge, n. (ein Kraut) May-Weed, Ox-Eye; Ochſenaugen, (Eyer in Butter geſchlagen) buttered Eggs; Ochſenfleiſch, n. Beef; Ochſenfüße, Neats-Feet; Ochſengebratens, n. Roſt-Beef; Ochſenhändler, an Oxen-Seller; Ochſenhetze, f. Ochſenhetzen, n. Bull-Baiting; ochſenhaft, dull, ſtupid, rude, lazy &c. Ochſenhaut, f. a Neats-or Ox-Hide; Ochſenhirn, (ein) a brainleſs Fellow; Ochſenhirt, a Neat-Herd; Ochſenhorn, n. an Ox-Horn; Ochſenklaue, f. an Ox-Shoe or Claw; Ochſenkopf, m. a Buff-Head, Clumſy-Pate, ſhallow Brains, a Dunce, meer Cudden or Cuddy; Ochſenleder, n. Neats-Leather; Ochſenmarkt, m. the Oxen-Market; Ochſenmaul, n. an Ox-Cheek; Ochſenmiſt, m. Ox-Dung; Ochſenpoſt, (mit der) reiſen, to travel very ſlowly; Ochſenſenne, f. Ochſenzahl oder Ziemer, a Bull's Pizzle; Ochſenſtall, m. an Ox-Stall, Neats-Houſe or Stall; Ochſentreiber, an Ox-Driver; Ochſentreiberſtachel oder Stecken, a Goad, an Ox-Drivers-Stick; Ochſenwammen, Ochſenlampen, (das Fett, ſo vorne unter dem Halſe ſchuttert oder herabhänget) the Dewlap of an Ox; Ochſenzunge, 1) Neats-Tongue; 2) Buglois or Ox-Tongue, Alchanet &c. Ochslein, Ochsgen, n. a Bullock.

Ocker, m. Oker, yellow Oker, Oker de Lace, ſ. Oker.

Octav, f. an Octave or Fight in Muſick; ein Buch in Octav, an Octavo, Octavo-Book.

October, October, ſ. Weinmonat.

Oculairglas, (das) in einem Tubo, the Ocular-Glaſs of a Teleſcope.

Oculiren, in die Augen pfropfen, to inoculate a young Sprig or Cion, ſ. impfen.

Oculiſt, an Oculiſt, ſ. Augenarzt.

Odem, m. the Breath, ſ. Athem.

Oder, or; mehr oder weniger, more or leſs; geht! oder, (ſonſt will ich ꝛc.) get you gone or

or else I shall &c. entweder ich oder ihr, either I or you.

Odermennige, Agrimony, Liver-Wort.

Oed oder öde, (wild und wüste) wast and solitary, void and desart; ein öder Ort, a solitary or desart Place, s. Einöde; ein Land oder Stadt öde machen, to lay a Country wast, to wast, spoil, ruin, unpeople it, s. verwüsten.

Oefelein, Oefgen, n. a little Stove, Furnace or Oven.

Oeffentlich, public; auf öffentlicher Straße, in the open Street; auf öffentlichen Markt, in the Piazza, in the public Market-Place; der ein öffentlich Amt bekleidet, a public Person; *adv.* publicly &c.

Oeffnen, (etwas) aufthun, to open a Thing, make it open; einen Brief öffnen, to open or unseal a Letter; eine Ader öffnen, to breathe a Vein; eine Geschwulst öffnen, to make an Incision into an Impostume; ein Mittel, das den Leib öffnet, a Remedy, that loosens the Belly, a Solutive, Laxative, aperitive Physic, any Thing good against Costiveness; eine Schleuße öffnen, to let loose or open a Sluce or Flood-Gate; den Lastern Thür und Thor öffnen, to make Way for Vice, open Gaps to it.

Oeffnung, f. an Opening; eine Oeffnung in einer Mauer, a Gap, Chap or Breach in a Wall; eine Oeffnung in einen Wald machen, to make a Glade in a Wood; eine Oeffnung des Hirnschedels, a Trepaning; Oeffnung des Leibes, Opening of the Belly; keine Oeffnung haben, to be troubled with Costiveness or Obstruction.

Oehr, n. (der Henkel an einem Geschirr) an Ear or Handle of a Vessel; das Löchlein in einer Nehenadel, s. Nadelöhr.

Oehrlicht, eared, s. Ohr.

Oel, n. Oil; Oel ins Feuer gießen, to blow Coals, add Fuel to the Fire, sow Dissension; mit Oel schmieren oder salben, to anneal or anoint with Oil; Oel an Salat thun, to oil your Sallet, pour Oil upon it; das heil. Oel, the Chrism; Baumöl, s. Baum &c.

Oelbaum, m. an Olive-Tree; ein wilder, Olivaster, a wild Olive-Tree; Oelbaumenholz, n. Olive-Wood.

Oelberg, m. the Mount of Olives.

Oelblatt, n. a Leaf of an Olive-Tree; ölen, (mit Oel tränken) to oil, anneal, anoint with Oil.

Oelfarbe, f. a Colour in Oil; mit Oelfarben mahlen, to paint in Oil; Oelflasche, f. an Oil-Bottle; Oelfleck, m. a Spot of Oil; Oelgarten, m. an Olive-Yard or Grove; Oelglas, n. an Oil-Glass; Oelgötze, m. a dumb Statue; Oelhefen, the Lees or Dregs of Oil.

Oelicht, ölig, oily, oleaginous.

Oeligkeit, f. the Oilinesss, Oleity or Olivity; allerhand Oilitäten oder Oeligkeit, sundry Oleities or Oils.

Oelpresse, f. an Oil-Press; Oelkrämer, an Oil-Man; Oelkrug, m. an Oil-Cruet; Oelmaß, n. an Oil-Measure; Oelmühle, f. a Mill to make Rape-Oil; Oelnüsse, f. Wallnuts grown rank and good for nothing but to make Oil of; Oelpflanze, f. an Olive-Plant; Oelschläger, one that makes Rape-Oil; Oeltränken, (das) the Soaking in Oil.

Oelung, f. Oiling; die letzte Oelung, the extreme Unction.

Oelzweig, m. a Twig of an Olive-Tree.

Oertlein, Oertgen, n. a little Place or Room.

Oesse, f. s. Feuerösse, Schmiedösse oder Esse.

Oesterlich, paschal or belonging to Easter.

Oesterreich, n. Austria; das Haus Oesterreich, n. the House of Austria; österreichisch, of Austria.

Oestlich, easterly, eastern, levantine.

Ofen, m. a Furnace, an Oven; in einer Stube, a Stove or Furnace in a Room to warm it; Kachelofen, s. Kachel &c. den Ofen heitzen, to heat a Furnace, warm a Room, s. einheitzen.

Ofenbruch, m. the Dross sticking like Ashes to the Bottom of a Furnace; Ofenbruder, a home bred Man, that never travelled abroad; Ofenfüße, (die) a Furnace's Feet, those little Pillars it stands upon; Ofengabel, f. a Fire- or Oven-Fork; Ofengeländer, n. a Balustrade or Rails about an Oven; Ofengesims, n. der Ofenkranz, the Cornish of a Furnace; Ofenkachel, f. one of those earthen Pieces that compose a Furnace of Potters-Work; Ofenkriecher, a constant, idle Oven-Keeper, that seldom stirs out of Doors, s. Ofenbruder; Ofenkrücke, f. a Coal-Rake, an Oven-Rake, Finder; Ofenleim, Potters-Loam; Ofenloch, the Mouth of an Oven; Ofenplatte, f. Ofenheerd, m. the Hearth or Bottom of a Furnace; Ofenruß, m. Oven-Soot; Ofenschaufel, f. a Fire-Shovel; Ofenthürlein, n. the Vent-Hole of a Furnace; ofenvoll, an Oven-full; Ofenwisch, m. (eines Bäckers) a Drag, Scovel or Mawkin to sweep

the Oven with; Ofenzange, f. a Pair of Fire-Tongs for a Furnace.

Offen, open; offene Briefe, Letters patent; offene Tafel halten, to dine publicly; ein Amt, das offen stehet, a vacant Place or Office; ein offener Schade, a Fistula; offenes Leibes seyn, to have your Belly open, soluble, loose, have orderly Stools; der Krug stehet offen, the Drinking-Pot stands open or uncovered.

Offenbar, manifest, public, notorious, known, evident, open, plain, clear; die offenbare See, the Ocean, the Main-Sea; ein offenbarer Krieg, an openly declared War; etwas offenbar machen, to publish or manifest a Thing, set it abroad, make it public, manifest or known; offenbar werden, to come to be known, to grow notorious, to take Vent, come out.

Offenbarlich, manifestly, publicly, notoriously, openly &c. man siehet offenbarlich, one does clearly or evidently see &c.

Offenbaren, (1. etwas) es jedermann kund machen, to manifest or publish a Thing, make it public or manifest, set it abroad, make an open Declaration of it, make it known to every Body; 2) einem etwas, es ihm entdecken oder vertrauen, to open, disclose, discover, uncover, reveal, clear, declare, unseal or explain a Thing to one; sein Herz einem offenbaren, to unfold, disclose, or lay open your Breast or Heart to a Friend.

Offenbarung, f. Revelation, Manifestation, Discovering, Uncovering, Disclosing, Opening, Unfolding, Unsealing &c. die Offenbarung St. Johannis, the Book of Revelation; die Offenbarung, (im Fleisch) Christ's Manifestation or Appearing in the Flesh, the great Mystery of Incarnation.

Offenherzig, open-hearted, cordial, free, ingenuous, candid, sincere, without Reserve; *adv.* open-heartedly, freely, frankly &c.

Offenherzigkeit, f. Openheartedness, Plainness in Dealing, Cordialness, Sincerity, Ingenuity, Candour.

Offensiv, offensive, offending.

Officirer, an Officer among the Militia.

Oft, 1) oftmahls, ostermahls, often, often times, frequently; so oft als, as often as; oft und viel an einen Ort kommen, to haunt or frequent a Place, be oft or frequently there; 2) oft, zuweilen, manchmahl, some times, now and then, s. bisweilen.

Ofter, öfters, often, over and over, over and again, again and again; öfter oder mehrmahls thun, to iterate, reiterate the Doing of a Thing, do it often times after one another, s. wiederhohlen.

Oftmahlig, often, iterated, frequent; eine oftmahlige Wiederhohlung, an often iterated Repetition, a frequent Reiteration.

Oftmahls, s. oft.

Oheim, Ohm, m. an Uncle.

Ohme, (eine) ein Faß Wein, an Auln or Aume of Wine.

Ohne, without; eine Rede ohne Verstand, a Non-Sense, a non-sensical Speech; ohne Hülfe, Trost, helpless, comfortless; der Letzte ohne einem, the last but one; es ist nichts drinnen, ohne allein &c. there is nothing in it but or except &c. vier tausend Mann, ohne Weiber und Kinder, four thousand Men, besides the Women and Children; man kann es nicht sagen, ohne schamroth zu werden, one cannot say it, but must blush at it; ohne Tadel leben, to live irreprehensibly or unblameably; ohne Vorbedacht, unpremeditately; ohne Aufhören, uncessantly, without Intermission; ohne Testament sterben, to die intestate; ohne Scherz, without Jesting, in good Earnest, seriously; es ist keine Obrigkeit, ohne von Gott, there is no Power but what is from God; es ist nicht ohne, it is indeed not without Reason, not but that it be true, howbeit, tho &c. ohne diß, ohne dem, without this; das weiß ich ohne dem wohl, I know it without that; ihr müßt ohne dieß vorbey (oder vorüber) gehen, you must else pass by, you have other Business too that you direct this Way.

Ohnallein, only, save, except; nirgends, ohne nur bey Gott allein ist Trost zu suchen, there is nowhere to be found Comfort but only with God.

Ohnblatt, n. Tooth-Worth, s. Schuppenkraut.

Ohngefähr, 1) zufälliger Weise, haply, perhaps, peradventure, casually, by Hap, by Chance, accidentally; es geschah ohngefähr, daß &c. it happened, that &c. 2) beynahe, about; ohngefähr um selbige Gegend, by, near, about that Quarter; ohngeacht, notwithstanding, nevertheless, s. ungeachtet.

Ohnlängst, of late, lately, not long since, not long ago, a little While ago, s. neulich.

Ohnmacht, f. a Swoon or Swooning, a sudden Qualm; in Ohnmacht sinken oder fallen, to swoon away, be taken with or of a Swoon; *it.* Weakness, Infirmity, Want of

of Power and Strength, ſ. Schwachheit, Unvermogen.

Ohnmächtig 1) werden, in Ohnmacht fallen, to be qualmiſh, to get a Swooning, or be ſeized of it, ſ. Ohnmacht; 2) ſeyn, to be feeble, weak, infirm, ſtrengthleſs, impotent, unable, faint, languiſhing, ſ. unvermogend.

Ohnmaßgeblich, ohne Maßgeben, without offending or preſcribing ſomething, in my humble Opinion.

Ohnſchwer, eaſy, without Difficulty, without Taking great Pains.

Oho! Ohoe! oho, iſts ſo bewandt? Ohoe! well, is that the Matter.

Ohr, n. the Ear; einem etwas ins Ohr raunen, to round or whiſper ſomething into one's Ear; einem einen Floh ins Ohr ſetzen, to put a Flea in one's Ear, round him in the Ear with ſomething that will diſquiet him; einem in den Ohren liegen, to ding or ſtun one's Ears perpetually with a Thing; bey den Ohren ziehen, zwacken, zupfen, kneipen, to lug one by the Ear, give him a Lug; eins hinter die Ohren geben, hinter die Ohren ſchlagen, to give one a Box, hit him a Cuff on the Ear; die Ohren ſpitzen, to prick up Ears, to liſten or hearken attentively; ein Zeuge, ders mit Ohren gehöret, an Ear-Witneſs; einem den Kopf zwiſchen zwey Ohren ſetzen, to be about one's Ears; noch nicht hinter den Ohren trocken ſeyn, to be but a Stripling, a callow Bird; dünne oder leiſe Ohren haben, to have good or quick Ears; ein Stutz- oder Mutzohr, a Crop, crop-eared Horſe or Dog; die Haut über die Ohren ziehen, to ſtrip or flea, pull the Skin off; dem die Ohren nach neuen Zeitungen jucken, he that is deſirous of hearing or learning ſome News; Zeitung, davon einem die Ohren gällen, dreadful News.

Ohrband oder Ortband, n. an einer Degenſcheide, the Chape of a Scabbard; Ohrenarzneyen, Accouſtics; Ohrenbeicht, f. Auricular-Confeſſion; Ohrenbläſer, a Make-Bate, Wheedler, Whiſperer, Tell-Tale, Flatterer; Ohrenbrauſen, Sauſen, Klingen, Gellen, n. a Buzzing, Humming or Tingling in the Ears; Ohrennerve, an acouſtic Nerve; Ohrenſchmalz, n. Ear-Wax.

Ohreule, f. der Ohrkauz, the Horn-Owl, Horn-Coot.

Ohrfeige, f. a Box, Cuff, Flap, Stroke or Wherret on the Ear.

Ohrfinger, m. your little Finger; Ohrgehänge, n. Ohrengehänge, Pendants or Ear-Bobs.

Ohrlicht, eared; langöhricht, lap eared; ſpitzöhricht, ſharp-eared.

Ohrknorpel, m. the Griſtle, Tendrel or Tendon of the Ear; Ohrküſſen, n. a God or Pillow; Ohrläpplein, the Ear-Lap or Flap, Lug or Tip of your Ear.

Ohrlein, n. Ohrgen, n. a little Ear.

Ohrling, m. Ohrwurm, an Ear-Wig.

Ohrloffel, m. an Ear-Picker; Ohrloch, n. the Hole of your Ear; Ohrring, m. an Ear-Ring; Ohrweh, n. Ohrſchmerzen, f. Otalgia, or a Pain in the Ears.

Oker, m. Oker, ſ. Ocker.

Oleander, Oliander (a Shrub).

Olive, f. an Olive; eingemacht Oliven, pickled Olives, Olivaſter; ein wilder Oelbaum, ſ. Oel.

Omeis, f. an Emmet, Ant, Piſmire, ſ. Ameiſe.

Onich, Onichel, Onichſtein, m. the Onix.

Opal, m. the Opal (a precious Stone).

Opera, f. ein Singeſpiel oder eine Comödie, da alles geſungen wird, an Opera; die Opern, the Operas.

Operiſt, a Singer in a Opera.

Operment, n. (gelber Hüttenrauch) Orpiment or Orpine.

Opernhaus, n. the Opera-Houſe.

Opfer, n. an Offering, Oblation, Sacrifice; Brandopfer, ſ. Brand ꝛc. Opfergebeth, n. the Offertory; Opfergeld, n. an Offering-Penny; Opfergeſchirr oder Gefäße, n. ſacrificial Veſſels.

Opfern, to ſacrifice, bring or make a Sacrifice or Oblation, offer up ſomething in Sacrifice to God; geiſtliche Opfer opfern, to offer up ſpiritual Sacrifices; das Opfern, ſ. Opferung.

Opferer, Opferprieſter, a Sacrificer; Opfervieh, n. a Victim, Beaſt to be ſacrificed; Opferung, f. the Sacrificing.

Opiata, Arzneyen aus Opio, Opiates.

Opium, getruckneter Magſaamen, Opium.

Optica, die Sehe- oder Geſichtskunſt, the Optics.

Orakel, Oracul, n. ein göttlicher Ausſpruch, an Oracle.

Orangerie, f. an Orangery, a Place or Garden, where Orange-Trees are kept, improved and nurſed.

Oranien, n. the Princedom Orange; Oranienäpfel von Sevilien, Sevil-Oranges; condirte Oranien, condited Oranges; Oranienäpfelſchalen, Orange-Peel.

Orant, m. the Herb Calves-Snout or Snap-Dragon.

Oration, f. an Oration, ſ. Rede.

Orator, Orator, s. Redner; oratorisch, Orator-like, s. rednerisch; Oratorium, an Oratory, s. Bethkämmerlein.

Orden, (ein) 1) geistlicher, a religious Order, s. Mönchs- oder Klosterorden; 2) weltlicher, s. Ritterorden.

Ordensleute, People of some religious Order; Ordensmeister, the Master, Chief or Head of some Order; Ordensregeln, the Rules, Statutes, Laws or Constitutions of some Order.

Ordentlich, 1) geordnet, in guter Ordnung, orderly or regular; der ein ordentliches Leben führet, an orderly, sober Man; 2) bestimmt, set, appointed, regulated; seine ordentlichen Stunden abwarten, to observe your certain, set or regulated Hours; 3) rechtmäßig, gebührend, due, legitimate, lawful, ordained; die ordentliche Obrigkeit, s. the orderly Magistrate; ein ordentlicher Leibmedicus des Königs, a Physician in ordinary to the King; alles ordentlich thun, to do all Things orderly, regularly, precisely, punctually, strictly &c.

Order, f Ordre, s. Befehl.

Ordinär, ordinary, s. gemein.

Ordination, Ordinirung, f. (eines Priesters) the Ordaining or Ordination of a Priest or Minister.

Ordiniren, 1) etwas, Befehl darzu ertheilen, to order, bid or command a Thing; 2) einen Priester, to ordain a Minister.

Ordnen, (etwas) to ordain a Thing; in Ordnung setzen, to order Things, set them in Array or Order; etwas anordnen, reguliren, stiften, to ordain, regulate, appoint, design, settle, fix, determine, dispose a Thing.

Ordnung, f. Order, Regulation, Constitution, Disposition: eine richtige Ordnung in der Baukunst, due Order, Symmetry or Regularity; Ordnung der Geschäfte, the Ordering or Managing of your Businesses; Ordnung in Essen und Trinken, the Diet, Regimen or Regularity of your Living; Kirchen- Kleider- Kriegsordnung ꝛc, s. Kirchen, Kleider ꝛc.

Orfe, (die) der Erfling, ein Fisch, the Gilt-Head.

Organist, (der) Orgelschläger, an Organist.

Orgel, f. das Orgelwerk, an Organ, a Pair of Organs; die Orgel schlagen, to play on the Organs; Orgelbälge, the Bellows of a Pair of Organs; Orgelbauer, m. Orgelmacher, an Organ-Maker; das Register an einer Orgel, s. Regal.

Orgeln, auf der Orgel spielen, s. Orgel.

Orgelpfeife, f. an Organ-Pipe; Orgeltreter, der Calcant, he that treads the Bellows of an Organ.

Orient, m. Orient, East, Levant, s. Osten oder Morgen; orientalisch, s. morgenländisch; orientalische Perlen, Orient-Pearls.

Original, (das) eines Dings, the Original.

Orlogschiff, n. a Man of War, s. Kriegsschiff.

Ort, m. the Place; die Beschreibung eines Orts, Topography or the Description of a Place; das Ort, oder der Ort, die Ecke, (das vierte Theil eines ganzen) the Corner, the fourth Part of a Thing; die 4 Orte oder Gegenden des Erdbodens, the four Regions or Parts of the Earth; ein Ort oder Winkel einer Landschaft, an End, Hook, Corner, Canton or Skirt of some Country; das Ort eines Gülden oder Thalers, s. Ortsthaler; ein Ort, etwas hinzusetzen, a Room or Place, s. Raum oder Platz; ein Ort aus einem Buch, a Passage or Place, s. Stelle; Oerter aus guten Autoribus, Topics, Common Places, Sayings &c. an heimlichen Orten, about the Privities.

Ortband, n. 1) Eckholz an einem Hause, the Corner-or angular-Seam of a House; 2) an einer Scheide, the Chape of the Scabbard of a Sword.

Ortdielen, Ortbreter, the Outmost Side-Boards of a sawed Timber-Tree.

Ortfeder, f. the Head Quill in a Goose-Wing.

Orthodox, oder rein in der Lehre, orthodox; Orthodoxie, f. die reine Lehre, Orthodoxy.

Orthographie, f. die Kunst recht zu schreiben, Orthography, the right Way of Spelling.

Ortstein, s. Eckstein; Ortsthaler, m. a Quart-ecu, a Shilling Sterling; Ortziegel, m. a Corner-Tile.

Ost oder Osten, m. Morgen, the East, Orient, Levant; gegen Osten, east-ward, eastwards, towards the East.

Osterabend, (der) Easter-Eve; Osterfest, n. das Jüdische, the Passover; der Ostertag, Easter-Day; Osterfeyer, (die) the Keeping of Easter, the Easter-Solemnity; Osterfladen, m. an Easter-Flawn; Osterlamm, n. the Easter-Lamb; Osterlucey, f. Aristolochy, Heart-or Birthwort; Ostermesse, (die) the Easter-Fair; Ostermontag, m. Easter-Monday, the second Easter-Day; Osternacht, (die) the Night before Easter-Day.

Ostern, Easter.

Ostern, oder Oesters, s. Austern.

Oster-

Oſterwoche, (die) the Eaſter-Week; Oſterzeit, (die) Lent.
Oſtindien, Eaſt-India; Oſtindienfahrer, m. (Schiff) an Eaſt-India-Man; oſtindiſche Compagnie, (die) the Eaſt-India-Company.
Oſtländer, m. an Eaſterling, Levantine.
Oſtſee, (die) the Baltic-Sea.
Oſtwärts, eaſtward, eaſtwards, to the Eaſt, towards the Eaſt.
Oſtwind, m. the Eaſt-Wind.
Otter, f. Natter, an Adder, Viper, Aſp or Aſpic; eine Fiſchotter, an Otter, ſ. Fiſch ꝛc. Otterfell, n. the Skin of an Otter (a Furr); Ottergift, m. Ottergall, f. the Venom of Vipers; Ottergezüchte, n. the Spawn, Generation, Breeding, Progeny or Off-Spring of Vipers; Ottermenig, ſ. Odermennige; Ottermuff, m. a Muff made of an Otter-Skin; Otterſtich, m. Otterbiß, m. an Adder's Biting or Pricking; Otterwurz, ſ. Schlangenkraut.
Oval, eyrund, Oval.
Oxheft, n. a Hogs-Head of French-Wine.
O weh! O ſad!

P.

Paar oder Par, n. a Pair or Couple; ein Paar junge Eheleute, a Pair of newmarried Perſons; ein gleiches Paar, an equal Match; ein paar Handſchuh, a Pair of Gloves; ein paar Tauben, Eyer, Aepfel ꝛc. a Couple of Pigeons, Eggs, Apples &c. ein paar Hunde, Haſen ꝛc. a Couple or Brace of Dogs, Hares &c. ein paar Treppen hoch, a Pair of Stairs high; ein paar Worte, Verſe ꝛc. ſome Words, two or three Verſes &c. Paar und Paar, two and two.
Paaren oder paren, (gleich zuſammen fügen) Pferde, Hunde ꝛc. to couple Horſes or Dogs &c. Handſchuhe, Strümpfe, to match or pair Gloves, Stockings &c. ſich paaren, gatten, to couple, match or marry, to go to Match; zu paaren treiben, to drive by Pairs, to ſubdue, maſter, overcome.
Paarweiſe, bey paaren, by Pairs, two and two together.
Paarung, f. das Paaren, the Matching, Coupling, Pairing.
Pabſt, (der) the Pope.
Päbſtiſch, popiſh; *adv*, popiſhly.
Päbſtler, a Papiſt, Popiſh Religioniſt; Päbſtlerey, f. Papiſtry or Popery.
Päbſtlich, papal, pontifical, belonging to the Pope; Seine päbſtliche Heiligkeit, His Holineſs, the Pope of Rome; eine hohe Meſſe in päbſtlichen Schmuck halten, to celebrate high-Maſs in Pontificalibus; eine päbſtliche Bulle, a Bull, a Pope's Brief; das päbſtliche Recht, the Canon-Law; der päbſtliche Stuhl, the Pope's Seet at Rome; die päbſtliche Würde, Papacy, Papality, the Pope's Dignity.
Pabſtthum, n. 1) die papiſtiſche Religion, Popedom, Popery, Papiſtry, the Roman Religion; 2) die päbſtliche Würde oder Regierung, Popedom, Papacy, Papality, the papal Dignity, the Pope's Reign.
Pacht, m. a Farm upon Rent, a Leaſe.
Pachtbrief, m. the Contract about ſome Farm.
Pachten, in Pacht nehmen, to farm a Thing, take it to Farm, take it a Leaſe; gepachtet Land, Land held in Blench.
Pachtguth, n. a Farm, (Ground either farmed or farmed out).
Pachter, Pachtmann, a Farmer, Tenant; Pachtherr, der Verpachter, a Farmer, the Leſſee.
Pachtung, f. the Farming.
Pachtweiſe, by Manner of Farm.
Pachtzins, m. the Farm-Rent.
Pack, m. a Pack; Pack- oder Ballenwaaren, a Pack or Bale; mit Sack und Pack, with Bag and Baggage; ein Pack Leinengeräthe, a Bundle; das Pack, ſ. Lumpenpack, Lumpengeſind.
Packen, 1) etwas zuſammen packen, to pack up ſomething, wrap it up, make it up into a Bundle or Bale; in Kuffer packen, to cram into a Trunk; 2) ſich packen, to be gone, be packing, to make away, pack away.
Packer, a Packer; Packet, ſ. Päcklein.
Packetboot, n. the Packet-Boat.
Packhaus, n. a Ware-Houſe.
Packleinwand, f. Packtuch, n. Barras, Pack-Cloth, Packing-Cloth, Sarp-Cloth, Sarpliar, Poledavis.
Päcklein, Päckgen, n. a Packet; ein Päckgen Geld, a Brace of Coin, a Bag with Money; ein Reiſepäcklein, a Wallet, Budget, Scrip, Satchel or By-Sack, ſ. Reiſebündel.
Pack- oder Packerlohn, m. the Package; Packnadel, f. a Pack-Needle; Packpapier, n. Cap-Paper; Packſcheit, a Packing-Stick; Packwagen, m. a Baggage-Waggon.
Pact, m. a Pact, Paction, Compact, ſ. Verbündniß; einen Pact mit einander machen, to covenant, bargain, agree, make a

Contract; ein Pact mit dem Teufel, a Witch's Compact with the Devil.

Page, a Page, Foot-Man.

Palanke, (ein kleines mit Pfählen vermachtes Fort) a Palanka or Palanque.

Pallaſt, m. a Palace.

Pauáſter, m. a Croſs-Bow.

Palliſaden, f. a Paliſades, Paliſadoes or Piles; mit Palliſaden einſchließen, to paliſſado or barricado.

Palmaliebahn, f. the Pell-Mell.

Palmbaum, m. the Palm-Tree, ſ. Dattelbaum; Palm Chriſti, the Plant Palma Chriſti, ſ. Wunderbaum, Palme, f. ſ. Palmbaum; Palmfrüchte, ſ. Datteln; Palmſonntag, m. the Sunday next before Eaſter; Palmenzweig, m. a Palm-Twig.

Pampen, to gormandize, ſ. ſchlampampen; Pampe, ſ. Schlampampe.

Pandore, f. the Bandore (a muſical Inſtrument).

Panier n. (die Fahne) the Banner, Standard, Colour or Enſign in an Army, a Flag; das Haſenpanier aufſchlagen, to ſcamper away, ſhew a fair Pair of Heels.

Panter, m. Panterthier, n. a Panther, ſ. Leopard.

Pantoffel, m. a Pantoffle, Pantouſle or Pantable, Slipper, Slip-Shoe.

Pantoffelholz, n. Cork from Oporto; Pantoffelholzbaum, m. the Cork-Tree.

Pantſch, m. Schmeerbauch, the Belly or Paunch.

Pantſchen, (miſchen) to adulterate or mix Wine or Beer with Water.

Panzer m. a Coat of Arms or Amour, a Jack of Mail, Harneſs for the Breaſt, ſ. Harniſch; Panzerfeger, ſ. Harniſchmacher; Panzerhandſchuh, n. a Gantlet; Panzerhemd, n a Coat, Jack or Shirt of Mail; Panzerkette, f. (eine güldene) a Carkanet; Panzerkragen, m. a Habergeon; Panzerringlein, n. a Mail.

Papa oder Vater, my Papa, my Father.

Papagey, m. (ein großer) a Parrot, Popinjay, Maccaw or Mecao; kleiner, a Paraqueto; du armes Papageygen! poor Pol; Papageykraut, n. Popingay.

Papenholz, Prick-Wood.

Papier, n. Paper; ein Rieß, a Ream; ein Ballen, ten Reams; ein Buch, a Quire; ein Bogen, a Sheet; Papier das durchſchlägt, blotting or ſinking Paper that not bears Ink; buntes und gemarmeltes, marbled Paper; gepapptes, paſted Paper; etwas zu Papier bringen, to couch a Thing in Writing, ſet Pen to Paper.

Papierhändler, a Paper-Merchant, Stationer; Papiergen, Papierlein, n. a little Paper; Papiermacher, a Paper-Maker; Papiermühle, f. a Paper-Mill; papierne Fenſter, Paper-Windows; Papierverderber, a Paper-Blurrer, ſ. Blackſcheißer.

Papiſt, m. a Papiſt; Papiſterey, f. Papiſtry, Popery.

Papiſtiſch, popiſh, popiſhminded.

Pappe, f. Paſte, ſ. Kleiſter; eine Pappe, (dicke Tafel Papier) a Paſt-Board.

Pappelbaum, m. 1) der ſchwarze oder Lübiſche, the black Poplar-Tree, ſ. Aſpe; 2) der weiße, the white Poplar, ſ. Weißpappeln, Pappelweiden.

Pappeln, Mallows.

Pappelroſen, n. Mallow-Flowers.

Pappelweiden, the Abeel-Tree or Abele.

Pappen, to paſte, cleave or glue with Paſte; gepappt, paſted.

Pappenſtiele, Reed-Mace, Cats-Tail, ſ. Narrenkolben.

Pappnapf, m. a Paſt-Bowl; Papptöpflein, n. a Skellet.

Papſt, the Pope, ſ. Babſt.

Paquetboot, n. the Packet-Boot.

Paquetgen, Paquetlein, a little Packet.

Par, f. a Pair or Couple, ſ. Paar.

Parabel, f. a Parable, Similitude; paraboliſch, parabolic, parabolical.

Parade, f. (Pracht im Aufzug) a Parade, great Shew.

Paradeiß, oder Paradieß, n. the Paradiſe.

Paraderlatz, m. the Parade.

Paradiesbirne, f. Saint-James-Pears, Catharine-Pears, French-Pears; Paradießholz, n. Lignum Aloes; Paradießkörner, Grains of Paradiſe, Guinea-Grains; Paradießvogel, m. the Bird of Paradiſe, Manucodiata.

Parallellinie, f. a Parallel-Line.

Paraphernalgüther, (einer Frauen Eingebrachtes, außer dem Heyrathsguth) Paraphernalia or Paraphonalia.

Parafol, ſ. Sonnenſchirm.

Parat, ſ. bereit.

Parchent, m. Fuſtian; feiner Parchent, Dimitty.

Pardel, ſ. Panter.

Pardon, f. Pardon; pardoniren, to pardon.

Parentiren, to celebrate Burials or Funerals; Parentation, f. a Celebrating of Funerals.

Paret, n. the Top of the *Flamen* or Chief-Prieſt's Cap.

Parfumiren, to perfume.

Paris, n. Paris; Parisbirnen, Katharine-Pears.

Parlament, n. a Parliament.

Parlementiren, (mit dem Feind von Vertrag handeln) to parley, come to a Parley.

Parmesankäs, m. Parmesan.

Parole, f. (das Wort) the Parol.

Pärsch, Persisch, m. a Pearch, s. Pertsch, Bärsch.

Part, f. a Part; für meine Part, for my Part, s. Theil; halbe Part mit einem gehen, to go Halves with one; einem von etwas Part geben, to let one take Part with you, keep him advised of; beyde Parten, both Parties.

Parten, to part or divide, s. theilen.

Parthey, f. a Part or Party; eines Parthey nehmen, oder halten, to side or take Part with one, take his Part; der es mit keiner Parthey hält, he that is neutral; eine gute Parthey thun, to marry a great Fortune; auf Parthey gehen, to go upon a Party; eine feindliche Parthey, a Detach or Plotton of the Enemy's Troops; eine Parthey Waaren, a Parcel of Goods; Partheygänger, a Partisan, Free-Booter, Boot-Haler.

Partheyisch, partheylich, partial, passionate; *adv.* partially.

Partheylichkeit, f. Partiality; Partheylichkeit blicken lassen, to partialize, use Partiality.

Partickelgen, n. a Particle.

Partiren, to take Part of stoln Goods; heimlich hinweg partiren, to pilfer or steal away secretly.

Partirerey, a Selling or Participating of stoln Goods.

Partisan, f. 1) a Partuisan, Halbard; it. a Partisan, Favourer or Stickler of a Party.

Partiten machen, to play roguish Parts, pass sundry Pranks or Tricks, use Shifts, be a Double-Dealer; Partiten- (Particken-) macher, a Cheat, Shifter, Sharper, Double-Dealer.

Parücke, f. a Perwig, Wig; eine Abbe, oder Stutzparücke, a Bob; eine Alonasche, a Perwig with two knotted Back-Tresses; Parückenkamm, m. a Perwig-Comb; Parückenmacher, a Perwig-Maker; Parückenstock, m. a Block-Head.

Pasch, m. (im Würfeln) the best Throw at Dice.

Pasche, (Edelknabe) a Page, s. Page.

Paß, m. 1) Ort, wo man durch muß, a Pass, Passage, Thoroughfare; enger Paß, a Strait; den Paß aufthun, to open the Passage, set it open; den Paß verlegen, verrennen, verbauen, abschneiden, to let, stop or hinder one's Passing or Passage; 2) Freybrief, zu Reisen, a Pass or Pass-Port, Licence to travel; 3) Paß (oder Schritt) im reiten, a Pace or Embling; 4) Paß im Fechten, a Pass, Passade, Passado; 5) einen Paß werfen, to throw a Passage, Doublet or Pair royal in Rassling, or in Playing at Dice or Raffle; 6) nicht wohl zu Paß (unpaß) seyn, to be a little sick or indisposed, be out of Order; wohl zu Paß, at a fine Pass, in a good Tune or Humour; zu Paß (zu statten) kommen, to serve your Turn, be to the Purpose.

Passagier, a Passenger, s. Reisender.

Passementen, (Liebereyschnüre) Lace-Galoons, Bands; Passementirer, a Lace-Galoon-Maker.

Passen, (auf etwas, 1) darauf warten, to long, wait or stay for a Thing, expect it; 2) geschickt, gerecht und bequem seyn, to befit, right, just, convenient, adequate, adapted, conformed, congruous or congruent to; es passet, wie eine Faust aufs Auge, it is not at all appliable, 't is impertinent, absurd; 3) nichts darauf passen, (nichts darnach fragen) to scorn it, do not care it; 4) passen im Spiel, to pass, sit still, play not.

Paßgänger, m. an Ambling-Nag, Ambler, a Horse that paces well, goes a good Pace, s. Zelter.

Paßglas, n. a Mum-Glass.

Paßion, f. the Passion or Suffering of Jesus Christ; Paßionsblume, the Marace, the Virginian-Climber; Paßionswoche, f. the Passion-Week, s. Marterwoche.

Paßiren, to pass.

Paßport, m. a Pass, Passport.

Paßquill, n. (eine Schmähcharte) a Pasquil, Libel, Lampoon, defamatory Pamphlet; Paßquill auf einen machen, to lampoon one, pelt him with Libels.

Paßquillant, a Libeller, Satyrist or Pasquinade-Maker.

Pastete, f. a Pie; eine große, a Pasty; ganz kleine Pastetgen, petty Parees, Penny-Tarts; Pastetenbecker, a Pastry-Cook; Pastetenwerk, n. Pastry-Work.

Pastey, f. a Bastion, s. Bollwerk.

Pastinack oder Pastinat, m. Parsneps or Parsnips.

Pastor, a Pastor, s. Seelsorger.

Pate oder Pathe, (der oder die) a God-Father or God-Mother, s. Taufpathe; Patengeld, n. a Present for a God-Child at his Christening.

Patent, n. a Patent.

Paternoster, n. a Paternoster, s. Rosenkranz.

Pathetisch, pathetic, pathetical, *adv.* pathetically.

Patient, m. a ſick Perſon.
Patientiren, (ſich) ſ. gedulten.
Patriarch, m. a Patriarch.
Patricius oder ein Geſchlechter, a Patrician or Patrick.
Patrimonium, the Patrimony.
Patriot, m. a Patriot; patriotiſch geſinnet, public ſpirited; patriotiſcher Eifer, Patriotiſm.
Patrociniren, to patrocinate, patronize, protect and defend.
Patrolle, f. the Patrol, or Patrouille, the Rounds of the Horſe.
Patrolliren, (die Runde reiten) to patrol, ride the Rounds.
Patron, 1) der, the Patron, ſ. Schutzherr; der die Pfarre zu vergeben hat, the Patron of a Church, the Avowee, he that has the Right of Preſentation to a Benefice; 2) eine Patron, (Büchſenladung) a Cartouch, Cartooſe, Cartage or Cartridge, a Charge for a Gun; 3) die Patron, (Muſter, Modell) a Pattern, Model.
Patronat, n. (das Recht eine Pfarre zu vergeben) the Patronage or Advowſon, the Right of Preſentation to a Benefice or to a Miniſter's-Place.
Patrontaſche, f. the Garde-Cartouch.
Patſche, f. 1) a Puddle, Mire, Mud; einen in der Patſche ſtecken laſſen, to leave one in the Suds; 2) eine Patſche, a Hand; eine Patſche, (Patſchhand) geben, to give one a Hand (as Children uſe to do).
Patſchen, 1) im Koth, to pat or plaſh in the Dirt; das Gras nieder patſchen, to tread or trot down the Graſs; 2) einen mit der Hand auf die Backen oder Hände ſchlagen, daß es patſchet, to pat one, give him a Pat, ſo that it makes a Clap; 3) untern Eſſen patſchen oder pätſchen, ſ. ſchmatzen.
Patſchgen, Patſchlein, Patſchhändgen, n. a Child's Tendering you his Hand.
Pauke, f. a Kettle-Drum, ſ. Keſſelpauke.
Pauken, die Pauken ſchlagen, to beat the Kettle-Drums; Paukenſchlägel, m. a Kettle-Drum-Stick; Paukenſchläger, Pauker, a Kettle-Drummer.
Pavillion, m. Pavilion.
Pauſe, f. a Pauſe or Reſt in Muſic; pauſiren, (ſtille halten) to pauſe, make a Pauſe.
Paußback, m. a blob or blub-cheeked Fellow.
Pauſchen, pauſen, (von einander ſtehen, ſtrotzen) to ſtand out or ſtrut forth.
Pech, n. Pitch; hartes, Stone-Pitch; fließiges Schiffpech, Tar; Pechfackel, f. a Link or Torch; Pechhaube, f. a Pitch-Cap.
Pechicht, pitchy.
Pechkranz, m. a Wreath of pitched Cord for a Creſſet; Pechpfanne, f. a Kettle to liquefy Pitch in; pechſchwarz, black as Pitch.
Peckel, f. (Salzbrühe) Pickle, Brine, Meer-Sauſe; Peckelfleiſch, n. pickled, ſalt or powdered Beef; Peckelheringe, pickled Herrings.
Pedal, n. (einer Orgel) the Pedal of a Pair of Organs.
Pedant, a Pedant, ſ. Schulfuchs.
Pedanterey, f. Pedantry, Pedantiſm, ſ. Schulfüchſerey; pedantiſch, pedantic, *adv.* pedanticly.
Pedarte, ſ. Petarte.
Pedell, the Beadle, Verger or Mace-Bearer in an Univerſity.
Peilfiert, m. a Puffen, Poiſon-Fiſh.
Pein, f. Pain, Torment, Torture, Affliction, Anxiety, Trouble, Diſquiet, Sorrow, Uneaſineſs.
Peinbank, the Rack or Torturing-Wheel, ſ. Folterbank.
Peinigen, to pain, vex, afflict, trouble, rack, torture, torment &c.
Peiniger, the Tormenter, Torturer, Racker.
Peinigung, f. Tormenting, Torturing, Racking &c.
Peinlich, painful, dolorous, troubleſome, afflictive, grievous; peinliche Frage, ſ. Folter; peinlich verhören, to rack or torture one, put him to the Rack; peinliche Klage, f. a Criminal Impeachment.
Peiſſel- oder Preiſſelbeeren, Barberries.
Peitſche, f. a Whip of Scourge; ein Hieb mit der Peitſche, a Slaſh or Laſh with a Whip; das Klatſchen mit der Peitſche, the Twang or Claſhing of a Whip.
Peitſchen, to whip, ſcourge, laſh or jerk; das Peitſchen, the Scourging, Whipping, Flagellation, ſ. Geiſſelung.
Pelican, m. a Pelican, Shoveler, ſ. Löffelganß.
Pelz, a Pelt, Furr, ſ. Belz; Pelzwerk, n. Furr.
Pennal, n. a Penner, Pen-Caſe.
Penſel, a Pencil, ſ. Pinſel.
Peonie, Peonienroſe, Peony, Poiony.
Pergament, n. Parchment; ein Buch in Pergament binden, to bind a Book in Vellam or Vellum; Jungferpergament, Virgin-Parchment, Parchment of Lambkin-Skins; das Striemlein Pergament,

ment, daran das Siegel eines Patents hängt, the Label.

Pergamenter, Pergamentmacher, a Parchment-Maker.

Pergamenthaut, f. a Sheer of Parchment.

Perl oder Perle, f. a Pearl; Perlen anschnüren, to string Pearls; Perl im Auge, a Pearl, Web or Rheum in the Eyes.

Perlein, n. a small Pearl.

Perlenfischer, a Pearl-Fisher, Diver after Pearls; Perlmutter, f. Perlenmuschel, the Nacker; Perlensaamen, m. das Perlengrieß, die Stampfperlen, Pearl-seed; Perlenschnur, f. a File, String or Rope of Pearls; Perlensticker, an Imbroiderer; Perlenwasser, n. Aqua-perlata; Perlfarb, pearl-coloured; Perlgerste, f. peeled Barley; Perledruck, Non pareil; Perlenschmuck, m. Decking with Pearls, a Neck-Lace of Pearls.

Person, f. a Person; in Person, in Person, your own self, personally; eine Mannsperson, a Man; eine Weibsperson, a Woman; eine hohe Standesperson, a Person of an eminent Rank or Degree, a Man or Woman of Quality; eine Person, so ein öffentlich Amt hat, a public Person; ich für meine Person, as for me, for my own self, for my Part; eine Person in einer Comödie, an Actor, one of the Chorus in a Comedy; er präsentiret eine gute Person, he is a personable Man, of good Presence, a handsom Personage; eine Person vorstellen, to act, personate or represent, play the Part of an other's Person; lang von Person, a tall Man; mittelmäßig von Person, middle-seized, of a mean Stature.

Personalien, Personalities or Personalties, Things that touch nearly one's own Person or Life.

Persönlich, personal; persönliche Anklage, (wider die rechte Person) an Action in the Personalty; die persönliche Vereinigung der göttlichen und menschlichen Natur in Christo, the hypostatical Union of the two Natures in Christ; persönlich vor Gericht erscheinen, to appear personally, in Person, in your own Person, your own self.

Perspectiv, (Glas) n. a Prospective-Glass, s. Fernglas; Perspectiv oder Entfernungsglas, darinnen sich die Dinge entfernen, a Perspective or Prospect; die Perspectiv-(Kunst) the Perspective, a Part of the Optics; auf perspectivische Art, optically, in an optic or perspective Way.

Peruque oder Perücke, Peruke, Perriwig, Wig, s. Parücke.

Pest, f. the Pest, Pestilence, Plague or Contagion; mit der Pest angesteckt, infected with the Pest.

Pestbeule, f. a Carbuncle or pestilential Bile; Pesthaus, n. a Pest-House, Lazaretto.

Pestilenz, f. s. Pest.

Pestilenzisch, pestilenzialisch, pestiferous, pestilent, pestilential, *adv.* pestilently.

Pestilenzkraut, n. Pestilenzwurz, f. the Plant Butter-Burr.

Pestmittel, n. a Remedy against the Plague; Pestordnung, f. a pragmatic Regulation or Ordinance published in Time of Plague; Pestzeit, f. a Time of Mortality or Plague.

Petarde, f. a Petard.

Peter, Peter; Peterchen, Perkin.

Petermanche, m. der Meerdrache, a Quaviner, Quavier, Quaviver.

Petersilien, f. Parsley.

Petersiemeeswein, Malaga, Malaga-Wine.

Petersfisch, m. a Quaviner, s. Meerschmidt.

Peterskraut, (sanct) Pellitory of the Wall.

Peterspfennig, m. Peter-Pence, Rome-Scot.

Petschaft, n. a Seal, s. Pitschaft.

Pfad, m. Fußsteig, a Path, Byway; ein betretener, ebener, a trodden, beaten, even Path.

Pfaff, m. (Heidnischer) a pagan Priest; ein Bauchpfaff, an Abbey-Lubber; Pfaffen und Mönche, Priests and Monks; Pfaffenblat, n. Dandilion, Priest's Crown, Swines-Snout; Pfaffenhödlein, Pile-Wort, s. Feigwarzenkraut; pfaffenknechtisch, priest-ridden; Pfaffenpint, (teutscher Ingber) Priest's Pintle, Aron, Calves-Feet, Wake-Robin; Pfaffenplatte, f. the shaved Crown of a Friar's Head; Pfaffenröhrlein, s. Pfaffenblat; Pfafferey, f. Monkery.

Pfäffisch, pfaffenhaft, monkish, *adv.* monkishly.

Pfäfflein, Pfäffgen, n. a young Monk.

Pfaff, m. (ein Vogel) a Bird that sucketh Goats, a Screech-Owl.

Pfahl, m. a Pile, Pale, Post or Stake; Pfähle vor Hopfen, Weinstöcken, Props, Stakes; mit Pfählen umgeben, to impale, pale in, incloſe or fence with Pales or Palisadoes; ein mit Pfählen umzäunter Thiergarten, a Park; lebendig an einen Pfahl spießen, to impale one alive; Pfahlwerk, n. Pile-Work.

Pfählen oder Pfälen, to prop.

Pfalz, (die) the Palatinate.

Pfälzer, (ein) a Palatine.

Pfalzgraf, a Palts-Grave, Count palatine.

Pfand, n. a Pawn or Pledge; zu Pfand geben, to give one something in Pawn, set it him out, dip, engage, mortgage or pawn it him; Pfand einlosen, to redeem, recover a Pawn, pay of the Debt it stands in for, s. Unterpfand.

Pfänden, (einen) to distrain or seize a Person's Goods.

Pfandhalter, (der) the Holder of some Pawn; Pfandlehn, n. a Fee-mortgaged; Pfandschilling, (der) Earnest, Earnest-Money.

Pfanne, f. a Pan; eine Brey- oder Mußpfanne, a Posnet, Skellet; Bratpfanne, a Frying-Pan; Tropfpfanne, a Dripping-Pan; Prägelpfanne, Dämpf- oder Stoofpfanne, a Stoving- or Stewing-Pan; Bettpfanne, a Warming-Pan; Räucherpfanne, Perfuming-Pan; Kohlpfanne, s. Kohl ꝛc. Pfannenschmidt, a Pan-Smith; Pfannenstiel, m. the Handle of a Pan; Pfannenziegeln, Pan-Tiles; Pfannkuchen, m. a Pan-Cake; mit Eyern, an Omelet; mit Speck, a Froise; ein groser, a Pan-Pudding.

Pfännlein, n. a Panniken, Posnet, Skellet.

Pfarre, (die) 1) das Kirchspiel, a Parish; 2) eine Pfarre, (Pfarrdienst) a Parson's Living or Benefice; Recht, eine Pfarre zu vergeben, s. Patronat; 3) die Pfarre, (Pfarrwohnung) s. Pfarrhaus.

Pfarrdienst, m. a Ministers Office, Parson's Living-Place, a Ministry.

Pfarrer, Pfarrherr, the Parish-Priest, Parson, Curate, Rector of a Parish-Church, the Minister in Ordinary to a Parish-Church; Pfarrhaus, n. the Parsonage, Parson's House; Pfarrkind, n. a Parishioner; Pfarrkirche, f. the Parish-Church-Pfarrlehn, n. the Right of Patronage.

Pfau, m. a Pea-Cock.

Pfauenfedern, Pea-Cock-Feathers; Pfauenkraut, n. Cat-Mint; Pfauenschwanz, m. the Tail or Train of a Pea-Cock; Pfauhahn, a Pea-Cock; Pfauhenne, Pfauinn, (die) a Pea-Hen.

Pfäulein, n. a young Pea-Cock.

Pfebe, a Melon, s. Melone.

Pfeffer, m. Pepper.

Pfefferbaum, m. the Pepper-Tree; Pfefferbrühe, (eine) a Sauce seasoned with Pepper; Pfefferbüchse, f. a Pepper Box; Pfefferkorn, (Körnchen) a Grain of Pepper, Pepper-Corn; Pfefferkraut, Dittander, Pepper-Wort; Pfefferkuchen, n. Ginger-Bread; Pfeffermühle, f. a Pepper-Quern.

Pfeffern, to pepper, season with Pepper; das heißt gepfeffert, you make me pay dear for.

Pfeffersack, m. a Pepper-Sack.

Pfeife, a Pipe or Flute; eine kleine, a Flagellet, s. Flöte; eine Pfennig- oder Kinderpfeife, a shrill-Pipe; Halm- oder Rohrpfeife, an Oaten-Pipe, Reed-Pipe; eine Pfeife Toback, a Pipe of Tobacco; die Pfeife an einem Blasebalg, the Snout, Nose or Nozel of a Pair of Bellows; die Pfeife einziehen, to talk no more so big as before, to be brought a Peg or two lower.

Pfeifen, (auf einer Pfeife) to pipe or fife; auf einer Flöte, to flute, play upon the Flute; nur mit dem Maul, to whistle; wie der Wind, die Vogel ꝛc. to whistle; wie eine Schlange, Pfeil, Kugel ꝛc. to hiss, whizze- or whistle.

Pfeifen, n. the Piping, Whistling, Whizzing &c. Pfeifenfutter, n. a Flute-Case; Pfeifenmacher, a Pipe- or Flute-Maker.

Pfeifer, a Piper, Whistler; bey einer Compagnie Soldaten, a Fifer, Whiffler, s. Querpfeifer.

Pfeiferbacken, blubber-Cheeks.

Pfeiflein, Pfeifgen, n. a Flagellet, little Pipe.

Pfeil, m. an Arrow, Flitch, Bolt, Shaft, s. Bolzt; die Spitze eines Pfeils, Arrow-Head; Wurfpfeil, a Dart, s. Wurf; mit Pfeilen werfen, to dart or lance Darts; einen Pfeil federn, to feather a Dart; Pfeilköcher, m. a Quiver for Arrows; Pfeilkraut, n. the Plant Arrowhead; Pfeilschlange, f. a Serpent that darts himself from Trees upon Beasts that pass by; Pfeilschuß, m. a Shot with an Arrow; Pfeilwurf, m. the Lancing of a Dart.

Pfench, (Heidekorn) Panick, Indian Oat-Meal.

Pfennig, Pfenning, m. a Penny or Denier; Sechspfennige Sterling, (3 gute gl.) Six-pence; vier Pfennige Sterlings, four-Pence, a Groat; 2. 3. 5. 8. 9. Pfennige, two-pence, three-pence, fippence (five-Pence) eight Pence, nine Pence; ein halber Pfennig Sterl. a hapenny (half-Penny) two Farthings; Dritthalbpfennig, twopenee hapenny; Pfenniggewicht, n. the Penny-Weight of Silver.

Pfennig-

Pfennigkraut, the Herb Twopence or Money-Wort.

Pfennigswerth, (eines) a Penny Worth.

Pferch, m. 1) a Park; 2) a Pen or Fold for Sheep, ſ. Horde oder Hürde, 3) Grottels Treadles, Fewmiſhing.

Pferchen, 1) einſchließen, to pen up; 2) in den Pferchen oder Hürden haben, to fold Sheeps; 3) mit Pferch belegen, to dung a Field.

Pferchhütte, f. a Cot.

Pferd, n. a Horſe or Nag; Pferd zum rennen, a Courſer, Race-Horſe; Pferd von kleiner Art, a Galloway, Tit, little Nag or Hackney; Pferd, das leicht ſtolpert, a ſtumbling Jade; Pferd, ſo ausſchlägt, a wincing or kicking Horſe; ein muthiges Pferd, a generous, ſprightful Horſe; ein unbändiges, a fiery, wild, unbroken, mettleſom, unruly Horſe; ein ſtettiſch Pferd, a ſkittiſh, jadiſh, reſty, reſtive, ſtubborn Horſe, that rears up himſelf, that prances, ſtands upon his Hind-Feet; Pferd ſo einen guten und hohen Schritt gehet, a Horſe that paces well or high, that is a rare Ambler; ein gedrucktes Pferd, a galled Horſe; ein überrittenes, a foundered, ſurbated, overridden, ſpent Horſe; ein herzſchlächtiges, ſ. keichend; Deichſelpferd, Handpferd, ſ. Deichſel, Hand ꝛc. ein wohlabgerichtetes Pferd, a well managed Horſe; das gerne aufſitzen läßt, an eaſy Horſe to get upon; zu Pferde ſteigen, to take a Horſeback or mount a Horſe, mount a Horſeback, get up, get on Horſeback; zu Pferde reiten, to ride upon a Horſe, ride a Horſeback; ein Pferd bereiten, to manage, train up a Horſe; beſchlagen, to ſhoe a Horſe; vom Pferd abſteigen, to alight or diſmount; tauſend Mann zu Pferde, thouſand Horſe or Horſe-Men; zu Pferde ſeyn, to be horſed or on Horſeback.

Pferdarbeit, f. Work which Horſes muſt be employed to; Pferdarzeney, f. Horſe-Phyſic; Pferdarzt, a Horſe-Leech, Farrier; Pferddecke, f. a Capariſon, Houſing or Horſe-Cloth; eine rauche, a Rug; Pferdefutter, n. Horſe-Meat; Pferdegeſchrey, f. das Wiehern; Pferdhaar, n. Horſe-Briſtles; Pferdhändler, ſ. Roßtäuſcher; Pferdhuf, m. the Horſes Hoof; Pferdknecht, a Groom of the Stable, he that looks after the Horſes; Pferdelauf, ſ. Wettlauf; Pferdeſemmel oder Krapfel, ſ. Roßfeige; Pferdlein, Pferdgen, n. a Tit, little Nag, Hackney or Galloway; ein Schottländiſcher Klepper, a Pony; Pferdeſchmuck, Horſe-Geers or Trappings; Pferdeſchwanz, m. a Horſe-Tail; Stumpf eines abgehauenen, the Dock of a cropped Horſe-Tail; Pferdeſchwemme, f. a Horſe-Pond a Watering-Place to ſwim your Horſes in; Pferdſtall, m. the Stable; Pferdeſtriegel, f. a Horſe-Comb; Pferdetränke, f. a Watering Place; Pferdezucht, f. ſ. Stutterey.

Pferſig, f. a Peach, ſ. Pfirſche.

Pfetzen, (kneipen) to nip, pinch or flaſh one, ſ. klemmen, zwicken.

Pfiffe, (ich) I did pipe, ſ. pfeifen.

Pfifferling, m. a Toad-Stool.

Pfingſtheiligerabend, m. Pentecoſt-Eve, Whitſun-Eve; Pfingſtblume, f. Sweet-Broom, ſ. Genſt.

Pfingſten, f. Whitſuntide; Pfingſtfeſt, n. the Pentecoſt, Whitſun-Holy-Days; Pfingſttag, m. Whitſunday; Pfingſtzeit, f. Whitſuntide.

Pfinne, f. (im Geſicht) a Pimple, Wheal or Bliſter; in Schweinen, a Meaſel in a Hog, ſ. Finne.

Pfinnig (Angeſicht) a bliſtered Face, a Face full of Pimples; ein pfinnigt Schwein, a meaſeld Hog, ſ. finnig.

Pfipen, (wie junge Hünger) to peep, ſ. pipen.

Pfirſche, Pfirſig, f. a Peach; Pfirſchen von einem Quittenſtock, Alberges, Golden-Peaches; Pfirſch- oder Pfirſchichbaum, m. the Peach-Tree; Pfirſchſtichblüthe, f. Peach-Tree-Bloom; Pfirſchichkern, m. the Kernel of a Peach.

Pfiſpern, to whiſper, ſ. fliſpern.

Pflanze, f. a Plant; Pflanzbeet, n. a Bed or Grave of Plants.

Pflanzen, to plant, ſet Plants.

Pflanzen, (das) ſ. Pflanzung.

Pflanzer, a Planter.

Pflanzgarten, m, a Seed-Plot, ſ. Baumſchule.

Pflänzlein, Pflänzgen, n. a young Plant, Set or Slip of a Herb or Plant.

Pflanzſcheit, n. a Planting-Stick; Pflanzſtatt, f. Pflanzort, m a Colony or Plantation.

Pflaſter, n. 1) der Gaſſen und Straßen, the Pavement or Stones of a Street; ein Pflaſter von Marmor oder viereckigten Steinen, a Pavement of Marble, of Free-Stones, ſquare-Bricks; ein Pflaſter von Kalk, Gyps und Tünchwerk, a Pavement of Plaiſter, of Stuck, of Terras; das Pflaſter aufheben, to unpave a Street; das Pflaſter ausbeſſern, ſchlagen, eben machen, to repair and ram down the Pave-

ment;

ment; 2) ein Pflaster zu einer Wunde, a Plaster or Plaister; ein Pflaster zum erweichen, a Cataplasm or Pultis; ein kühlendes, a cooling-Plaister; ein Pflaster, wenn sich jemand verbrannt hat, a Plaster for Scolding; Zugpflaster; s. Zug; Pflaster überlegen, to apply a Plaister, lay it over; Pflaster streichen, to spread Plaster upon Linnen with a Spatule, das Pflaster klebet an, the Plaster sticks to the Skin.

Pflasterer, a Paver.

Pflastergeld, n. Paviage; Pflasterhammer, m. a Paver's-Beetle; Pflasterhaue, f. a Paver's-Pick-Ax.

Pflästerlein, (ein Schminkpflästergen) a Patch.

Pflasterer, a Paver, Pavier.

Pflastern, to pave, pitch with Stones; einen Saal pflastern, to square or pave with Free-Stone, Marble, Brick &c.

Pflastersand, m. Lay-Sand; Pflastersteine, Flints; Flint-Stones; Pflasterstößel oder Schlägel, m. a Paver's Rammer, s. Rammler; Pflasterspatel (eines Wundarztes) a Surgeon's Spate or Spatule; Pflastertreter, a Trapes, idle Street-Walker, a Truant.

Pflaume, f. a Plum, Prune, Damson; Damascenerpflaumen, Damsins, Damask-Plums, s. Zwetschgen; schwarze, black-Plums, Perdrigons; gelbe, s. Spillinge; runde wilde, s. Schlehen; geschälte, s. Prunellen; trockene, gebackene, bloated Plums, Plums dried in a Baker's Oven.

Pflaumenbaum, m. a Plum-Tree; Pflaumenkern, m. the Kernel of a Plum; Pflaumenmuß, n. Plum-Moice.

Pflaumfedern, Down-Feathers.

Pfläumlein, Pfläumgen, a little Plum, it. ein Federstäubgen, a Flue.

Pflege, f. Attendance or Tending, s. Wartung; die Pflege eines Vormunds, Tutorship.

Pflegen, 1) einen Krancken, to tend, attend or nurse a sick Body; ein kleines Kind pflegen, (warten) to foster or nurse a Child; der Armen pflegen, to take Care of the Poor; der Gesundheit pflegen, to take Care, be Careful, of your Health; seines Leibes pflegen, to pamper your Carcas, make much of it; 2) des Altars pflegen, to serve the Altar, exercise the Function of a Priest; seines Amts pflegen, to do your Office, perform or exercise your Function, comply with your Duty, do what lies to your Charge; 3) Freundschaft mit einem pflegen, to join in Friendship with one, use to be familiar with him, use him familiarly; Rath mit einem pflegen, to advise with one, ask his Advice or Counsel; 4) pflegen (gewohnt seyn) to use, be used, wont or accustomed to do; diese Speise pflegt mir nicht wohl zu bekommen, this Meat is apt to make me sick.

Pflegeeltern, Foster-Parents; Pfleger, a Curator, Tutor; Landpfleger, s. Land; Pflegkind, n. Pflegsohn, a Foster-Child, Foster-Son, Pupil; Pflegvater, a Foster-Father, Tutor.

Pflegschaft, f. Tutorship, s. Vormundschaft.

Pflegung, (eines Kranken oder Kindes) Attendance, Tending, Nursing.

Pflicht, f. (Amtsgebühr, Schuldigkeit) Duty, Obligation, your Part; seine Pflicht in acht nehmen, to discharge your Part, do or perform your Duty, comply with your Duty; ich achte es meiner Pflicht zu seyn, I think it my Duty; meiner Pflicht gemäß, in Conformity of my Duty; in Pflicht nehmen, to bind one to Allegiance; in Pflicht stehen, to be engaged or bound a Vassal, Servant or Apprentice; der Landesherr, dem man Eid und Pflicht schuldig ist, the Lord-Paramount, your Liege-Lord or Sovereign, to whom Ligeace is due; wider Eid und Pflicht handeln, to act against the Oath of Fealty you have taken, be forsworn or a Perjurer.

Pflichtbrüchig, s. meineidig, pflichtig, pflichtbar, (gegen einander seyn) to be bound, engaged or obliged to one.

Pflichtmäßig, conformable to your Duty, dutifully.

Pflichtlos, pflichtfrey, free or exempt, not bound or engaged.

Pflichtschuldig, owing Liegeance, loyal, true, dutiful.

Pfleck, m. a Plug, great Peg or Pin of Wood; Zeltpfleck, a Tenter-Hook; Bleichpfleck, a Stake, Peg or a Stick; Pfleck vor ein Rad, the Lunch-Pin, Axle-Pin, s. Vorstecker.

Pflocken, Flocks, s. Flocken.

Pflocken, to peg or pin a Thing, fasten it with Pegs or Pins; ein Gezelt, to pitch a Tent.

Pflöckchen, Pflöcklein, a little Peg, Pin or Plug; du hast das Pflöckgen getroffen, you have hit the White.

Pflücken, 1) rupfen, to pick, pluck or pull off the Feathers; 2) Blumen, Beeren ꝛc. pflücken, to gather or pluck; Pflücker, he that plucks &c.

Pflug, m. a Plough or Plow; ein Pflug (oder Morgen) Landes, so viel einer in einem Tag umpflügen kann, an Acre of Land, s. Juchart.

Pflugbeil, a little Pick-Ax to break the Clods with; Pflugeisen, n. Pflugsäge, f. the Coulter or Knife of a Plough.

Pflügen, to plough or plow, to break, till, labour or manure the Ground; einen Acker zum zweyten mahl pflügen, to plough a Field again, s. brachen; einen Acker dreymahl pflügen, to trifallow a Field; so viel ein Ochs pflügen kann, (ein halber Juchart) an Oxgang of Land.

Pflüger, a Plough-Man.

Pflugmacher, a Plow-wright; Pflugrad, n. a Wheel of a Plow; Pflugreute, f. (Schorre) the Plough-Raker; Pflugschaar, f. the Share; Pflugsterze, (Handhabe) the Plough-Tail, Plough-Handel or Staff.

Pföbe, a Melon. s. Melone.

Pforte, f. the Gate; die Ottomannische, the Port; Ehrenpforte, s. Ehren ꝛc. Pförtgen, Pförtlein, (in oder neben einer grössern Pforte) a Portal, little Gate; ein Pförtgen, Thürlein, oder viereckigtes Loch, durch ein grosses Thor, a Wicket; das Pförtlein in einer Drucktafel, the Port of a Billiard-Table.

Pförtner, the Porter, Door-Keeper, s. Thorwärter.

Pfoste, f. a Post, Pile, Pillar; die Pfosten an Thüren, Fenstern, ꝛc. the Peers, Jambes or Side-Posts; ein Stück Vieh an eine Pfoste (oder Pfahl) anbinden, to tye a Beast to a Stake, Post or Pale; Pfostlein, n. a little Post or Stake.

Pfote, f. (Fuß an Hasen, Hunden, Katzen ꝛc.) a Foot, Paw or Claw; ein Hund, der seinem Herrn die Pfote giebt, a Dog that paws his Master; Pfotgen, Pfötlein, n. a little Claw or Foot of a Beast.

Pfriem oder Pfrieme, m. a Punch, Bodkin; Pfriemlein, n. a Punchion, little Bodkin.

Pfriemenkraut, n. Broom, Matweed.

Pfropfen, to graff or graft, s. belzen, impfen; das Pfropfen, die Pfropfung, the Grafting.

Propfreiß, m. a Graft or Graff, Scion.

Pfründe, f. a Prebend or Benefice; Pfründner, a Prebendary.

Pfühl, m. the Bolster, s. Polster.

Pfuhl, m. a Pool, Pit, Dungeon, s. Pfütze, Lachen; Pfuhlfische, Fishes out of a Pool or Pond.

Pfuhlicht, muddy, foul, flabby, (as Puddle Water.)

Pfund, a Pound; ein Pfund Sterling, (20. Sh. Sterl.) a Pound Sterling; sein Pfund vergraben, to bury your Talent, not to make Use of your Parts; Pfundbirnen, Pound-Pears, Tenkard-Pears, Pearmains, Water-Pears; Pfundgewicht, n. a Pound-Weight.

Pfündig, of a Pound Weight.

Pfundleder, n. Sole-Leather.

Pfundweise, by the Weight.

Pfuscher, m. a Spoil-Trade, Bungler, Huddler.

Pfuscherey, f. Underhand-Dealings; Pfuscherey treiben, to spoil Trade.

Pfütze, f. a Puddle, Lake, Slough, Bog, Plash, Quagmire, hollow Pit.

Pfützig oder pfützicht, plashy, dirty, s. pfuhlicht.

Pfuy! fy! pfuy! schämet euch! fy upon you! away for Shame! pfuy! hinweg mit! foh! away with.

Phantasie, s. Fantasie, Fantast.

Pharisäer, a Pharisee.

Pharisäisch, pharisaical, *adv.* pharisaically.

Phasan, s. Fasan.

Philosophie, f. Philosophy; Philosoph, (ein) a Philosopher.

Philosophiren, to philosophize, talk philosophically.

Philosophisch, philosophical, *adv.* philosophically.

Phlegmatisch, flegmatic.

Phönix, m. the Phœnix.

Pichen, (mit Pech begießen) to pitch (a Caik).

Picke, Pique, f. a Pike; die Picke schwingen, to piqueer.

Pickel, m. a Pick-Ax.

Pickelhering, (ein) Schalksnarr, a Merry Andrew, Jack-Sauce, Jack-Sprat, Jack-Dandy &c. s. Narr; Pickelheringsposse treiben, to play the Fool or foolish, merry, sportful, ridiculous Tricks.

Picken, (mit dem Schnabel) to peck, proin (as Birds do).

Pickenier, (Pickenträger) a Pikeman.

Picket, n. (Spiel) Picket.

Pickling, m. a red-Herring, bloted-Herring, a pickled Herring dried in the Smoak.

Pietist, m. a Pietist, Pretender to Piety, (a Nick-Name).

Pikiren, (sich über etwas) to take Pet or Snuff at, be offended by, s. entrüsten.

Pilger, Pilgrim, a Pilgrim or Palmer; Pilgrimschaft, f. Pilgrimage.

Pille, f. a Pill; Pillen einnehmen, to take Pills for to purge yourself.

Pilote, m. a Pilote, s. Lootse.

Pili,

Pilz, m. a Sort of eatable Muſhrooms; in die Pilze gehen, to go into the Wood for to ſeek Muſhrooms.

Pimpernell, f. Pimpernell; Welſche, Burnet.

Pimpernüßgen, Pimpernüßlein, n. a Piſtacho, Piſtacho-Nut, ſ. Piſtacien; wilde, a Bladder-Nut.

Pims- oder Pimſenſtein, a Punice-Stone, ſ. Bims ꝛc.

Pingen oder Pinien, (Kerne von Zirbelnüſſen) Pinions.

Pinſel, m. a Pencil; ein großer zum weißen, a Plaiſterer's Bruſh; Pinſelgen, Pinſelein, n. a little Pencil.

Pipen, to peep.

Pips, m. the Pip; den Pips benehmen, to pip a Bird, take away the Pip.

Pippings, (Art ſchöner Engl. Aepfel) Pippins, ſ. Rußling.

Piſſe, f. Piſs, Urine; die kalte Piſſe, Strangury, Difficulty of making Water.

Piſſen, to piſs, make Water.

Piſſer, a Piſſer, ſ. Seiche.

Piſspot, Piſstopf, a Piſs-Pot, Chamber Pot; ein großer irdener, a Jurden; Piſstüchlein, ſ. Stopflappplein; Piſswinkel, m. a Piſſing-Place.

Piſtacien, Piſtachos, Piſtacho-Nuts.

Piſtol, n. Piſtole, f. a Piſtol; ein paar Piſtolen, a Brace Pot air of Piſtols; eine ſpaniſche Piſtole, Piſtolet, n. a Spaniſh Piſtol or Doublon; Piſtolenfutter, a Piſtol-Bag or Caſe; Piſtolhulſter, f. the Holſter; das Oberleder daran, the Holſter-Cap; Piſtolſchuß, m. a Piſtol-Shot.

Pitſchier, n. one's Seal.

Pitſchiren, to ſeal or ſeal up a Letter &c. ſ. verpitſchiren, verſiegeln.

Pitſchierring, m. a Seal-Ring.

Pitſchierſtecher, a Seal-Graver.

Placken, (ſich) to toil and moil, to labour under many Difficulties.

Placker, (Leuteplacker) an Extortioner.

Plackerey, f. Toil, Labour, Fatigue, Hardſhip, Drudgery.

Plage, f. a Plague; nun geht meine Plage wieder an, now my Plague returns; eine allgemeine, an epidemical or popular Evil.

Plagen, to plague, vex, reaze or teaſe, torment, peſter, rack, afflict, trouble, grieve, clog, diſquiet, importune, preſs one, ſ. quälen.

Plager, a troubleſome, tedious Fellow, a Plague.

Plan, m. (ein großer ebener Plan) a Plain, Piazza; in einem Thiergarten, a Lawn; der Plan oder Grund zu einem Gebäude, the Platform, Ichnography, Ground-Plot.

Planke, f. a Plank.

Planet, m. a Planet, Wandering-Star; den Planeten leſen, to dreſs one's Horoſcope and form a Judgment by it from future Events; Planetenlauf, m. the Motion or Courſe of the Planets; Planetenleſer, a pretended Aſtrologer, Fortune-Teller.

Planiren, to plane or poliſh, ſ. glätten; ein Buch planiren, to glue a Book printed or Paper that would not bear Ink; das Planiren, the Gluing.

Plantſchen, ſ. platſchen.

Plantſchen Silber, Ingot-Silver, ſ. Blantſche.

Plapperer, Plappermaul, n. a Blab, great Blab of his Tongue, Babler, Twatler, Slapper-Cops, Babble-Fart.

Plappern, to talk haſtily, prattle, tattle, twattle, babble, gabble, chat, ſ. plaudern.

Plärren, to blare as a Calf, to bleat or bawl; das Plärren, the Blaring &c.

Platſchen, (im Waſſen) to plaſh, ſlabber, puddle.

Platt, flat, plain, even, level; das platte Land, the Plain, the flat Counrry; platt ſchlagen, to flat; platt oder platterdings abſchlagen, to deny or refuſe a Thing flatly.

Platte, f. 1) von Metall, a Plate; 2) auf'm Haupt, a bald Pate; eine geſchorne, a ſhoven Crown; 3) zum platten, a Preſſing-Iron; 4) eines Nagels, the flat Head of a Nail; 5) eines Tiſches, the upper Part of Table; oben auf einer Säule, Abacus or Plinth, the flat ſquare Stone on the Capital of a Pillar.

Plätte, f. the plain Superficies or level Surface of a Thing, ſ. Fläche.

Plateiße, f. a Plaice, ſ. Halbfiſch, Butte.

Platten, to flat, make flat; die Wäſche platten, to ſleek or ſmooth Linnen with a Preſſing-Iron, to iron it.

Plattgold, (oder Silber) plated Gold or Silver.

Plättlein, n. a little Plate; zum Keſſel flicken, an Aglet; Goldplättlein, Spangles, ſ. Flitter; Plättner, ſ. Goldplättner; Plättmühle, f. das Plattwerk, a Wheel or Engine to plate Gold, Silver &c. Plattner, an Armourer, ſ. Harniſchmacher.

Plattdeutſch, low-German, ſ. niederſächſiſch.

Platz, m. a Place; ein ebener offener und freyer, ſ. Plan; Marktplatz, ſ. Markt; (nebſt den übrigen Compoſitis unter ihrem Anfangswort); Platz laſſen, to let Space; Platz finden laſſen, ſ. Statt; Platz machen,

machen, to make or give Way or Room; ein grüner Platz, a green Plot, Square or Spot of Ground; auf freyem Platz, upon the Spot, in the open Air; Platz bey einem Hause, vor der Thür ꝛc. a Court-Yard, Croft or Lawn; ein Platz oder Knall, ſ. Platzer.

Platzen, to crack, clack, clap, ſnag, give a Snap; zuplatzen, herausplatzen, to blurr or blunder it out.

Platzer, a Clap, Snap, Crack, ſ. Knall.

Plätzgen, Plätzlein, n. a little Place or Room; Zuckerplätzgen, ſ. Zucker ꝛc.

Platzregen, m. a Shower of Rain.

Plauderer, a Chatter, Babler, Gadder, Gabbler, Prattler, Tattler, Twattler, Slabber-Chops, Babble-Fart, Gaddig-Goſſip.

Plauderey, f. Babbling, Chattering, Prating, Prattling, Tittle-Tattle, Wiſhi-Waſhy, Whim-Wham; Plauderguſche, ſ. Plaudertaſche, f. a Clatter-Coat, Prattle-Baſket, a talkative, gadding, rambling, goſſipping Woman, prating-Goſſip or Gypſy, ſ. Plauderer.

Plauderhaft, plaudericht, talkative, prating, prattling, gadding, chattering, tattling, twattling, babbling, very forward to prate or talk.

Plauderhaftigkeit, f. Talkativeneſs, a Prattling Humour and Proneneſs to chatter.

Plaudermarkt halten, to ſtand prating.

Plaudern, to prate, prattle, prittle-prattle, chat, chatter, clatter, jabber, tattle, twattle, twittle-twattle, blab, gable, babble, ſ. plappern, waſchen, ſchwatzen, klatſchen.

Plaute, Plempe, f. a very great Sword.

Platzen, ſ. flicken.

Plinzen, (Hohlhippen) a Sort of Fritters.

Plötzlich, ſudden, ſubitaneous; ein plötzlicher Tod, a ſudden, unlook'd for Death; plötzlicher Anſtoß einer Krankheit, a Fit of Diſeaſe; plötzlicher Trieb, a Start, Spurt, Fit, Magget, Freak, Whim, Fancy, *adv.* ſuddenly, on a ſudden, all of a ſudden.

Pluderhoſen, Pantaloons, ſ. Plumphoſen, Bloderhoſen.

Plump, plump, blunt, blundering, unhandy, clowniſh, awkward, rude, unmannerly, ill-mannerd, home-ſpun, ſ. ungeſchickt; *adv.* plumply, bluntly, unmannerly &c.

Plumpe oder Pumpe, f. a Pump.

Plumpen oder Pumpen, to pump Water, draw it up with a Pump; plumpen (wie ein Stein der ins Waſſer fällt, to plump or plunge, to fall plump into the Water, plump! drinnen lag er! plump fell he into the Water; Plump- oder Pumpwaſſer, n, Pump-Water.

Plumpert, Plumprian, (du) you Blunderer, Blunderbuſs, Blunder-Head, Grobian, Sloven.

Plumpheit, Plumpiſhneſs, Bluntneſs, Homelineſs, Rudeneſs, Courſeneſs, Awkwardneſs, ſ. Ungeſchicklichkeit.

Plunder, m. Lumber, Things of little Value, Paltry-Stuff, Trumpery, Frippery, Traſh, Clours, Baggage &c. ſeinen Plunder zuſammen nehmen, to truſs up your Baggage, pack up your Tools or Things, and be gone; da liegt der ganze Plunder! all the Fat is in the Fire!

Plünderer, a Plunderer.

Plündern, to plunder, pillage, ſack, rob, riffle, ſtrip, ranſack; das Plündern, die Plünderung, the Plundering, Pillaging, Sacking &c.

Plüſch, m. (geringer Sammet) Pluſh or Shag; plüſchene Hoſen, a Pair of Shag-Breeches.

Pöbel, m. the Common or meaner Sort of People, the Multitude; der tolle Pöbel, the Raſcality, Mob, Mobile, Rabble, the Riff-Raff, Scum or Dregs of People; was bey dem Pöbel beliebt iſt, popular; pöbelhaft, mean, ruſtical, mobbiſh, rude, raſcally; Pöbelregiment, n. a Democracy, a popular Government.

Pocal, m. a Drinking-Cup of Silver.

Pochen, 1) an der Thür, to knock hard at the Door, to bounce at it; das Herz pochet mir, my Heart throbs, quobs, pants, beats or leaps, it goes pit-a-pat, pintle-pantle, pintledy-pantledy; 3) trotzen, prahlen, to brave it, hector, brag, boaſt, vaunt, bounce, vapour, huff and puff; einem pochen, 1) to give one a Sign by knocking hard at the Cieling of a Room; 2) to brave, inſult, dare or huff one; auf ſeinen Reichthum, ſeine Gewalt ꝛc. to boaſt of, make a Boaſt or Brags of &c. Pocher, a Bravo, Hector, Huff, Bully &c.

Pochhammer, m. Pochmühle, f. a Water-Mill with Hammers to plate any Metal.

Pocherey, f. das Pochen, Bravado, Rodomantado, Bounce, Huffing, Puffing.

Pochwerk, n. a Pool-Work, Stamping-Mill.

Pocke, a Pock; die Pocken haben, to have the ſmall Pox, be ſick of the ſmall Pox; die fliegenden (Spitz- oder Wind-) Pocken, the Chicken-Pox; Pockengrube, f. a Pock-hole.

Pocken-

Pockengrübicht, pockennarbicht, full, of Pock-Holes.
Pöckel, Pockelfleisch, s. Peckel.
Podagra, n. the Gout in the Feet, s. Zipperlein.
Podagrisch, podagrical, goutyfooted.
Poesie, f. the Poesy or Poetry, s. Dichtkunst.
Poet, a Poet, Rimer, Verse-Maker, s. Dichter, ein elender Poet, a Poetaster, paultry-Poet; ein alter brittischer Poet, a Bard.
Poetisch, poetic, *adv.* poetically.
Poetisiren, to poetize.
Pofft, n. Puff-Fist or Puck-Fist, Puck-or Puff-Ball.
Pohle, a Polander.
Pohlen, n. Poland.
Pol, m. (Nordstern) the Pole, Polar-Star; Nordpol, the Pol-arctic, the North-Pole; Süderpol, the Pole-antarctic, the South-Pole.
Polack, s. Pohle.
Polarstern, m. the North-Star.
Poley, m. the Herb Penny-Royal; wilder Calamint.
Police, f. (eine Assecuranz- oder Versicherungsschrift) a Policy of Insurance.
Policey, f. Policeywesen, n. Policy, the Government of Church and State.
Poliren, (Stahl) to furbish; Silber, to burnish, brighten; Marmor, to polish; Spiegelglas, to brighten; etwas mit Schachtelheu, to rub with Shave-Grass or Horse-Tail; was sich poliren läßt, polishable.
Polirer, a Furbisher, Burnisher, Polisher.
Polirmühle, f. a Mill with Burnishing-Hammers.
Polirung, f. das Poliren, the Furbishing, Burnishing, Polishing, Polisture.
Polirzahn, m. a Burnishing-Stick.
Politicus, a Politic, Politician, s. Staatsmann.
Politisch, politic, political, *adv.* politicly.
Polzen, s. Bolzen.
Polster, n. a Bolster or Quilt; Bettpolster, s. Matratze; Polster machen, to Quilt; Polstermacher, a Quilt-Maker; Polsterprediger, a Minister that bolsters up People in their Love of the World.
Poltergeist, m. a Hobgoblin, s. Gespenst.
Polter, Polterpolter, s. Holter.
Polterer, a Blunder-Head, Blunderbuss, Bawler, a boisterous, violent, furious Man.
Poltern, to make a Noise; anpoltern, to bounce at the Door; die Treppe hinunter poltern, to tumble down Stairs; unbedachtsam herauspoltern, to blurt or blunder out.
Polushöhe, f. the Latitude of any Place on the Surface of the Globe of Earth.
Pommade, f. Pomado or Pomatum.
Pomeranze, f. an Orange; Pomeranzenbaum, m. an Orange-Tree; Pomeranzenblüthwasser, Orange-Flower-Water; Pomeranzenfarb, Orange-coloured; Pomeranzenschale, f. Orange-Peel.
Pomp, m. Pomp, s. Pracht.
Pompernickel, m. s. Pumpernickel.
Pompös, s. prächtig.
Pön, s. Strafe.
Pönitenz, s. Buße, Büßung.
Popanz, m. Popelmann, the Hobgoblin, Bug-Bear, Bull-Beggar.
Poppe, s. Puppe.
Porcelan, n. Porcelain or Porcelane, China, China-Ware; porcelanern, f. Porcelain.
Porkirche, f. a Lobby within a Church.
Port, m. the Port, s. Hafen.
Portal, n. the Front of a stately Building, *it.* a Parlour, Porch or Portico.
Portion, f. a Portion, Part, Share, s. Theil.
Porträt, n. (Conterfey einer Person) a Portraiture, Picture to the Life.
Portugall, n. Portingal or Portugal; Portugaller, Portugiese, a Portugees; portugallisch oder portugiesisch, portugeeze, out of Portugall; Portugallöser, m. (Goldmünze) a Portugaleeze.
Portulack, Purslain or Purslant.
Posamenten oder Posementen, Lace, Bands, Galoons, s. Passementen, und Borten; Posamentier, s. Bortenwürker.
Posaune, f. a Sack-But, (Sort of a Trumpet); posaunen, die Posaune blasen, to sound the Sack-But; Posaunenschall, m. the Sound of Sack-Buts or Trumpets.
Positiv, n. a Musical-Instrument, like a little Organ.
Positur, f. Posture, s. Stellung.
Possen, m. a Trick, Fetch, Abuse, Reach, Wile, Malice, *it.* a Jest, Farce, Drollery, Knavery, Sport; Gaukelpossen, s. Gaukel ꝛc. Narrenspossen, s. Narr ꝛc. einem einen Possen spielen, to play or serve one a Trick, put a Trick or Sham upon him, shew him an ill Turn, abuse, baffle, bubble, sham, rook, cheat him; zum Possen thun, to do a Thing in Spite of one, in Spite of his Teeth; Possen! Trifles; away with!

Possenhaft, foppish, comical, s. possirlich.
Possenmacher, Possenreißer, a Sport-Maker, Jester, Wag, merry-Andrew, Droll, Laughing-Stock, s. Pickelhering.
Possenspiel, n. a Farce, Mock-Comedy, s. Nachcomodie.
Possenspieler, s. Narr.
Possirlich, sportful, foppish, drolish, foolish, ridiculous, comical, waggish, *adv.* sportfully &c.
Post, f. 1) the Post; auf der Post reisen, to post it, go Post; die fahrende, geschwinde, the Waggon-Post, flying-Coach; die reitende, the Mail, riding-Post; mit der reitenden Post gehen, to ride Post, take Stage or Post-Horses; ein Ding auf der Post (in großer Eile) thun, to do Things with Post-Haste or in a Hurry; 2) die Post, (Botschaft) News, Tidings; 3) Post (Stück von einer Rechnung) a Post, or Sum of Money, a Head or Article of an Account; eine kleine außenstehende Post, a Driblet, dribling Debt; 4) der Post, (die Station oder Stelle) s. Posten; Postamt, n. the Post-Office; Postbedienter, one belonging to the Post-Office; Postbote, m. a Foot-Post; Posten, m. your Post, Station, or Standing; seinen Posten wohl in acht nehmen, to keep, hold, defend or maintain well your Post, stand to your Tackling.
Postgeld, n. a Postage; Postsellesen, n. the Mail; Posthaus, n. s. Postamt; Posthorn, n. a Postilion's blowing-Horn; Postilion, a Postilion.
Postille, f. a Postil; Postillenreuter, a Postiller; Postillenschreiber, a Postiller, he that writes Postils.
Postiment, n. the Pedestal or Foot-stall of a Pillar.
Postiren, to post one some-where, s. stellen.
Postkalesche, Postkutsche, f. the Post-or Stage-Coach; Postknecht, s. Postilion.
Pöstlein, n. (Geld) a small-Sum, a pedling-Sum.
Postmeister, the Post-Master.
Posto fassen, (irgendswo) to post yourself some-where, occupy a Place or Post and fence it.
Postordnung, f. the Regulation of the Post; Postpapier, n. Post-Paper; Postpferde, Post-Horses, Stage-Horses; Postreiter, a Post-Rider; Postschiff, s. Packetboot.
Postscriptum, n. a Post-Script.
Posttag, m. a Post-Day; Postweg, m. the Post-Way; Postwesen, n. the Regulation of the Posts; Postzeitungen, News-Papers, Gazettes.
Potasche, f. Pot-Ashes.
Potentat, m. a Potentate, Sovereign-Prince.
Potz! potz tausend! potz Felten! potz Gift! O Gemini! Budikins! Boblikins; Udds-Miggers! Uds-Woggers!
Präambel, s. Vorspiel.
Präbende, f. Prebend.
Präcedenz, f. s. Vorgang, Vorrang.
Präceptor, a Preceptor, s. Lehrmeister.
Practicabel, s. thulich).
Practiciren, to practise, s. treiben.
Practicus, a Practitioner.
Practicken, foul Practices, s. Partiten, Ränke; Practickenmacher, a Double-Dealer, Shifter, Cheat.
Pracht, m. f. im Aufzug, Pomp, State, Pride, Magnificence, Greatness, Splendour, Parade, Train, Retinue, great Shew; in Essen und Trinken, Luxuriousness, Luxury, Debauchery; in Kleidern, Spruceness, Sumptuousness, Vanity, Pride, Stateliness, Gorgeousness, Exorbitancy, Extravagancy or Excess in Garb, Garments, Attire or Clothing.
Prächtig, magnificent, stately, splendid, gorgeous, pompous, proud, costly, sumptuous, royal, majestic &c. *adv.* magnificently, gorgeously, splendidly &c.
Prägen, (Münze) to stamp or coin Money; ins Herze prägen, to imprint into one's Heart or Mind.
Prägen, n. Prägung, f. the Stamping.
Prahlen oder pralen, to boast, crack, vaunt, brag, vapour, roist, hector, talk big, speak broad, make a Parade, Ostentation or vain Shew of a Thing, s. pochen, aufschneiden, großthun.
Prahler, Prahlhauß, a Braggard, Braggadochio, Vaunter, Bouncer, Swaggerer, Boaster, Huff, huffing Blade, vapouring Hector, Bully, Pretender to great Matters, hectoring Bravado, s. Großsprecher.
Prahlerey, f. Brag, Bragging, Boasting, Cracking, Swaggering, Vaunting, Huffing.
Prahlhaft, prahlerisch, bragging, boasting, swaggering, vaunting, cracking, huffing, vain-glorious &c.
Prahm, f. a flat Boat, a Tender.
Präindicirlich, s. nachtheilig.
Präjudiz, m. Prejudice, s. Nachtheil.
Prälat, a Prelate; als ein Prälat, prälatenhaft, prelatical; Prälatenwürde, f. Prelacy, Prelature or Prelate-Ship.
Prall, m. a Bounce, Leap.
Prallen, to rebound, s. zurückprallen; das Prallen, the Rebounding.

Prangbett, n. a Bed of State.
Prangen, to make a Shew, Oſtentation or Parade; das Prangen, great Shew, Bravery, Finery, rich Clothes, ſ. Gepränge.
Prangkleider, Robes of State, gorgeous Apparel, ſtately Suits; Prangerpferd, n. a Prancer, Palfrey, Leer-Horſe of State with Trappings.
Pranger, m. the Halſong or Pillory; am Pranger ſtehen, to ſtand in the Halſong or Pillory, ſ. Halseiſen.
Prärogativ, f. the Prerogative, ſ. Vorzug.
Präſcribirt, preſcribed, ſ. verjähret.
Präſcription, f. the Preſcription, ſ. Verjährung.
Präſent, n. ſ. Geſchenk.
Präſentiren, to preſent, to repreſent, ſ. ſchenken, vorſtellen.
Präſervativ, n. a Preſervative, ſ. Verwahrungsmittel.
Präſident, the Preſident.
Präſidiren, to preſide.
Praſſeln, to rattle, crackle, ſ. raſſeln, krachen; das Praſſeln, a rattling Noiſe.
Praſſen, to gormandize, gluttonize, riot, to feaſt, banquet, ſwill, carouſe; das Praſſen, Debauchery, Feaſting, Banquetting, ſ. ſchlemmen.
Praſſer, a Glutton, Gormandizer, Gully-gut, Belly-God, Epicure.
Praſſerey, Praſt, Surfeit, Riotouſneſs, Gluttony.
Prätext, m. ſ. Vorwand.
Praxis, f. the Practice, ſ. Uebung.
Predicant, a mean or ſorry Preacher.
Predigamt, n. the Miniſtry.
Predigen, to preach, make a Sermon; hört auf uns vorzupredigen, leave your Preachments.
Prediger, a Preacher, Miniſter; der Prediger Salomonis, Eccleſiaſtes, or the Preacher; Predigermonche, (die) Dominicaner, the Dominican-Friars.
Predigerorden, m. the Dominican-Order, *it.* the Miniſtry.
Predig oder Predigt, f. a Sermon, Lecture; Predig- oder Predigtſtuhl, m. the Pulpit, ſ. Canzel.
Pregeln, (etwas, in einer Pfanne) to fry in a Pan; gepregelte junge Hühner, a Fricaſy or Fricaſee of young Birds; gepregelt Kalbfleiſch, Scotch-Collops, Slice of Veal fried; Pregelpfanne, f. a Frying-Pan.
Preiß, m. (Werth) the Price, Value or Rate; in hohem Preiß, at a high Rate; den Preiß ſetzen oder beſtimmen, ſ. ſchätzen; der nechſte oder genaueſte Preiß, the loweſt Price; 2) Ruhm, Lob, Praiſe, Commendation, the Giving Glory to God; eine Stadt Preiß geben, to make Prize of a Town, give it up to be plundered and pillaged.
Preißcourant, m. the Price-courant.
Preiſen, to praiſe, command, cry up; hochpreiſen, to extoll, magnify, exalt, praiſe highly, commend out of Cry, lift up to the Sky; Gott preiſen, to glorify God; preißlich, preißwürdig, praiſe-worthy; *adv.* praiſworthily; Preißſetzer, (Tarirer) an Appraiſor, Moderator to Merchants.
Prellen, (einen Ball) to toſs or bandy (a Ball); das Fuchsprellen, a Fox-Beating.
Premſe, f. a Barnacle for an unruly Horſe's Mouth, ſ. Bremſe.
Presbyterianer, a Presbyterian, Non-Conformiſt.
Preßbaum, m. the Beam of a Preſs; Preßbengel, the Swipe of a Preſs.
Preſſe, f. a Preſs; preſſen, to preſs; Trauben preſſen, to preſs Grapes, or ſqueeze the Juice out of them; die armen Unterthanen preſſen, to oppreſs poor Subjects, ſ. drängen, bedrängen; das Preſſen, the Preſſing, Oppreſſion.
Preſſer, a Preſs-Man; Preßhaus, n. the Preſſing-Houſe.
Preßſchraube, f. the Vice, Screw, Box, Nut or Worm of a Preſs; der Schlüſſel darzu, Preſs-Stick, Vice-Pin of a Preſs.
Preſſur, f. Preſſure, ſ. Druckung, Bedrängung.
Pretzel, f. a Cracknel, ſ. Bretzel.
Preußen, n. Pruſſia, the Kingdom of Pruſſe.
Prieſe, f. a Prize, a Ship taken away.
Prieſter, a Prieſt; ein Türkiſcher, a Derviſe; ein Indianiſcher, a Brachman; Siamiſcher, a Taleponi; Sineſiſcher, a Semi; Tartariſcher, a Lamaſem; Japaniſcher, a Bonzi.
Prieſterinn, a Prieſteſs.
Prieſterlich, priſtly.
Prieſterrock, m. the Samar or Robe of a Miniſter.
Prieſterſchaft, f. all the Miniſters, the Clergy.
Prieſterthum, n. the Prieſthood.
Prieſterweyhe, f. the Ordaining, Conſecration of Prieſt.
Primaner, (der in prima Claſſe ſitzt) a Scholar of the firſt Form.
Primas, (Haupt der ganzen Geiſtlichkeit) the Primate or Metropolitan.
Prima-Wechſelbrief, m. a firſt or prima Bill of Exchange.

Princi

Principal, m. (Haupt, der Vornehmste) the Principal, Head, Head-Master, Chief or Chiefest.

Prinz, a Prince; als (wie) ein Prinz, Princelike.

Prinzeßinn, a Princess.

Prior, the Prior, the Father Prior.

Priorinn oder Domina, the Prioress.

Pritsche, f. a Buffoon's Club, that is twice or thrice cleft, so as a Lash with it would make a great Clap, Clash or Crack without any Hurt; die Pritsche geben, to bring or put one under the Lash, to lash, jerk or breech him, whip his Breech.

Pritschen, (einen) to lash one, breech him.

Pritschmeister, a Lasher, Whip-Breech, *it.* a sorry Rimer.

Privatperson, f. a private Man.

Privet, n. the Privy, f. Secret.

Privilegium, n. a Privilege or Priviledge, a Prerogative, special Grant, Liberty or particular Authority, f. Freyheit.

Privilegiren, to priviledge; privilegirt, priviledged.

Probabel, probable or likely, f. wahrscheinlich.

Probabilität, f. Probability, f. Wahrscheinlichkeit.

Probat, f. bewährt.

Probbogen, m. (erste in der Druckerey) a Proof or Sheet printed for a Trial; der zweyte, the Revise; Probflaschlein (zum Wein) a Tasting-Bottle.

Probe, f. a Proof, Trial, Essay, Experiment; Probe ablegen, to give a Trial of your Skill; zur Probe, for a Trial; auf die Probe setzen, to try one, f. probiren, prüfen; es ist um eine Probe zu thun, 't is but trying; die Probe halten, to be proof, to stand the Test, abide the Touch; Probe, (Muster) a Pattern or Sample; Probejahre, (die Probzeit eines neuen Klosterbruders) the Noviciate or Novicehip, a Novices Probation-Time.

Probiren, 1) to try, sift, examine, scan, canvas, experience, experiment, f. prüfen, untersuchen, versuchen; Gold und Silber probiren (am Probierstein) to try Gold or Silver by the Touch-Stone; auf dem Test, to essay it by putting it to the Test; 2) to prove a Thing, make it good, out, clear, evident, f. darthun, beweisen; was schon probirt ist, approved by Experience, f. probat.

Probirer, the Essayer, Essay-Master, f. Münzwardein.

Probirofen, m. a Coppel or Test; Probirstein, m. the Touch-Stone.

Problema, n. a Problem, f. vorgelegte Frage, Aufgabe.

Probpredigt, f. a Trial-Sermon; Probschälgen oder Gläßgen, n. a Taster, Tasting-Cup.

Probst, a Provost, Metropolitan; Probstey, f. probstliche Würde, a Provostship or Metropolitanship, a Provost's Dignity or Place.

Probstück, n. an Essay, Trial, Proof, Experiment, Pattern, Sample.

Procediren, Procedur, f. verfahren.

Proceß, m. a Process; f. Verfahren, Abhandlung, Rechtshandel, Rechtssache.

Prozession, f. a Procession; in Prozession gehen, to go a processioning or processionally.

Proclamation, f. the Proclaiming or Proclamation of a Thing, f. offentliche Ausrufung.

Proclamiren, to proclaim, f. ausrufen, abkündigen; Proclamirung, f. Proclamation.

Procurator, a Proctor, Attorney or Attourney, Pleader; Procuratoramt, n. the Proctorship, procuriren, f. verschaffen.

Produciren, f. hervorbringen, aufweisen.

Product, m. (das Facit) the Product; einem losen Buben einen Product geben, to give a petulant Boy a Whip-Breech.

Profan, profane, f. weltlich.

Profaniren, to profane, f. entheiligen.

Profession, f. a Man's Profession, Trade or Calling.

Professo (ex) etwas treiben, (eigentlich sein Werk davon machen) to profess an Art to practise or exercise it professedly or openly.

Professor, a Professor, public Reader in an University; Professorat, n. Professorstelle, f. a Professorship.

Profil, n. (wagrechte Abbildung, Seitenabriß) a Profile.

Profit, m. Profit, Advantage, Gain, f. Nutzen.

Profitable, gainful, f. nützlich.

Profitiren, 1) etwas, sich öffentlich darzu bekennen, sein Werk daraus machen, to profess a Thing, exercise or practise it, make an open Profession on't; 2) von etwas (Nutzen ziehen) to profit by, get a Benefit by, draw an Advantage from a Thing.

Profoß, (bey einer Armee) the Provost-Marshal in an Army.

Prognosticiren, (etwas) to prognosticate something, f. vorherverkündigen, Prognosticon, n. a Prognostication.

Progreß, m. f. Fortgang.

Project, f. Entwurf, Anschlag.

Prolonairen, ſ. verlängern.
Promeſſe, ſ. Zuſage; promittiren, ſ. zuſagen, verſprechen.
Promoviren (auf Univerſitäten) to be inveſted with an Academical Degree, take the Degree of a Doctor &c.
Pronunciation, f. the Pronunciation, ſ. Ausſprache; pronunciren, to pronounce, ſ. ausſprechen.
Propf, m. (Stöpſel einer gläſernen Flaſche) the Stopple of a glaſſy Bottle.
Propfen, (voll ſtopfen) to cram; gepropft voll, full crammed.
Prophet, a Prophet; Prophetinn, a Propheteſs.
Prophetiſch, prophetic, prophetical, *adv.* prophetically.
Prophezeyen, to prophetize, propheſy or foretell.
Prophezeyung, f. a Prophecy, Prediction, ſ. Weißagung.
Proportion, f a Proportion, ſ. Gleichheit.
Proſcribiren, (in die Acht erklären) to proſcribe or baniſh one.
Proſpect, m. a Proſpect, ſ. Ausſicht.
Proteſtant, Proteſtirender, m. a Proteſtant.
Proteſtiren, (wider ein Verfahren) to proteſt againſt an Action; einen Wechſel proteſtiren, to refuſe the Acceptance and Payment of a Bill of Exchange drawn upon you, to let it go proteſted.
Protocoll, n. a Protocol.
Protocolliren, to protocoll, record or regiſter a Thing.
Protocoliſt, the Recorder, ſ. Actuarius, Archivarius, Regiſtrator.
Protonotarius, the Protonotary, Maſter of the Rolls, ſ. Oberſtadtſchreiber.
Proviant, m. Store, Proviſion in Victuals; mit Proviant verſehen, to ſtore a Town with Proviſions, provide the ſame with or of Ammunition, to victual a Town or Ship; Proviantḥaus, n. a Store-Houſe, Magazine; Proviantmeiſter, m. a Commiſſary of the Stores; Proviantſchiff, n. a Victualing-Ship.
Providenz, f. Providence, ſ. Vorſehung, Vorſorge.
Providiren, (einem etwas) to provide one with a Thing, ſ. verſchaffen, verſehen.
Proviſion, 1) Verſehung, Proviſion; 2) Gebühr eines Kaufmanns für ſeine Mühwaltung, the Commiſſion; 3) Vorrath vors Haus, Proviſion, Victuals provided for your Houſe-Keeping.
Provinz, f. a Province, County or Shire, ſ. Landſchaft.
Provincial, (der) das Haupt aller Geiſtlichen in einer Provinz, a Provincial.
Pro und *Contra* (diſputiren) to argue or diſpute pro and con.
Prüfen, to prove, try, examine.
Prüfung, f. a Trial, Examination; eine göttliche, a Temptation or Proving.
Prügel, m. a Baſton, Stick, Staff, Club, Cudgel, Truncheon, Swaddle.
Prügeln, to baſte, baſtinado, bang, belabour, beat, cane, cudgel, drup, laſh, mawl, bruiſe, rattle, pommel, ribroaſt, ſtrike, ſtick, threſh, thump, thrum, ſquab, thwack, ſquelch, ſhrub, bumbaſt one; einen rein aus (dicht und derb ab-) prügeln, to beat one ſoundly, beat him to Mummy.
Prügelſuppe, the Rubbing one's Back with Cudgel-Oil.
Prunellen (ausgekernte und an der Sonnen getrocknete Pflaumen) Prunelles.
Pſalm, m. a Pſalm; Pſalmbuch, n. Pſalter, m. die Pſalmen Davids, the Book of Pſalms, the Pſalter, the Pſalms of David; Pſalmiſt, the Pſalmiſt.
Pſalter, (eine Davidsharfe) Pſaltery (a muſical Inſtrument); Pſalterbuch, ſ. Pſalm; Pſalmſingen, n. das Pſalmiren, Pſalmody.
Pſillienkraut, ſ. Flöhſaamen.
Publication oder Publicirung, f. Publication or Publiſhing.
Publiciren, to publiſh, ſ. kund machen; public, ſ. kund und offenbar; das Publicum, ſ. gemeine Weſen.
Puchwerk, n. ſ. Pochwerk.
Pudel, (Pudelhund) m. a ſhagged Dog, a Spaniel.
Puder, m. Haarpuder, Powder for the Hair; wohlriechender, ſweet Powder.
Pudern, (die Haare, Parücke) to powder your Hair or Perwig.
Puderbüchſe, Puderſchachtel, f. a Powder Box.
Puderzucker, m. Powder-Sugar, the white Sugar in Powder.
Puff, m. 1) einer Piſtol, a Clap of a diſcharged Piſtol; 2) ein Schlag, Streich, a Blow, Buffet, Box or Cuff; einem harte und derbe Püffe geben, to buffet, cuffet or box one ſoundly.
Puffen, to give a Clap, to crack; das Herz puffet mir, ſ. pochen; das Puffen, the Clapping, Cracking &c.
Puffer, m. a Pocket-Gun.
Puffiſt, ſ. Poſiſt.
Pulß, m. the Pulſe (the Beating of the Arteries); ſein Pulß gehet ſtark, his Pulſe beats high; Pulßadern, f. the Arteries

Pult, n. a Desk; Schreibpult, s. Schreib.

Pulver, n. Powder; Schießpulver, s. Schieß ꝛc. Pulver und Bley, Powder and Bullets; Pulver riechen können, to be an old beaten Soldier; zu Pulver machen, s. pulverisiren; Pulverfäßgen, n. a Barrel of Gun-Powder; Pulverflasche, f. a Budge-Barrel, little Tin-Powder-Barrel; Pulverhorn, n. a Powder-Horn.

Pulverisiren, pülvern, zu Pulver stoßen, reiben, brennen, to pulverize a Thing, reduce it to Powder, grind, pound, bruise it, beat it to Powder, to calcine, or burn to a Calx or Cinder.

Pülverlein, Pülvergen, n. a physical Powder.

Pulvermühle, f. a Powder-Mill; Pulverthurm, m. a Tower or Store-House for Powder.

Pumpe, f. a Pump; Matthespumpe, Jack-Sprat, Jack-Sauce or Dandy.

Pumpen, (Wasser) to pump, draw up Water by a Pump.

Pumpenleder, n. (der Sauger) the Sucker or Sucket of a Pump.

Pumpernickel, m. (schwarz Brod, in Westphalen) brown George.

Pumphosen, 1) Schweitzerhosen, Pantaloons, Pantaloon-Breeches; 2) wie die Bootsleute tragen, Slops, wide Seamens-Breeches.

Punct, m. 1) Tüpfelgen, a Point; 2) Theil, Hauptstück, a Point, Part, Head or Article; von Punct zu Punct aufsetzen, to articulate, set down in Articles.

Punctiren, to point or punctuate; Punctirkunst, f. a Divination by Points.

Punctirung, f. a Punctation; Pünctlein, Pünctgen, n. a Punctilio, little Point.

Pünctlich, punctual, punctually.

Püppchen, n. a little Baby or Puppet.

Pupill, m. (ein Minderjähriger) a Pupill.

Puppe, f. a Baby or Puppet; Puppenkram, m. a Puppet-Shop; Puppenspiel, n. (Marionettenspiel) a Puppet Play, Puppet-Shew; Puppenspieler, a Puppet-Player, Juggler; Puppenwerk, n. Baby-Things.

Pur, pure, clear, unmixt, s. lauter.

Purganz, Purgation, f. a Purge, purging Potion, Purgarive.

Purgiren, to purge.

Purgirmittel, purging Physic.

Puritaner, a Puritan.

Purpur, m. Purple.

Purpurfarb, purpurfärbig, purpelish, of a Purple-like Colour.

Purpurkeid, n. a Purple-Robe; purpurroth, purple-red, scarlet, Purpurschnecke, f. the Purple, Purple-Fish or Venus-Shell.

Purzelkraut, Purslain.

Purzeln, (herunter) to tumble down, fall topsy turvy, fly Top over Tail, fall down headlong, get a Precipice.

Putz, m. Ornament, Attire, s. Putz.

Putzen, (das Licht) s. putzen.

Putzig (Männlein) a Mannikin, Punch, Pygmy, Shrimp, Short-Arse.

Putzinell, m. (Possenmacher im Puppenspiel) the Punchinello, a Stage-Punch.

Pyramide, f. a Pyramid; nach Art einer Pyramide, pyramidical; kleine Pyramide, an Obelisk.

Q.

Quaal, f. Pain, Torment, Anxiety, Affliction, Trouble, Calamity, Sorrow, s. Pein, Plage, Angst, Marter.

Quacken, (wie die Frösche) to croke; das Quacken, the Croking.

Quacksalber, a Quack, Quack-Salver, Mountebank; einen Quacksalber agiren, to play the Mountebank.

Quaderstein, m. a Free Stone; ein Quadersteinbruch, a Quarry.

Quadrant, m. (in der Astronomie) a Quadrant.

Quadrat, n. (Viereck) a Quadrat, Quadrangle, Square; ein längliches, a Parallelogram; ein schiefes, a Rhomb.

Quadratur, f. (eines Cirkels) the Quadrature or Squaring of a Circle.

Quadriren, (viereckigt machen) to square a Thing, make it square; es quadrirt, (passet, schickt sich) nicht, it does not quadrate, answer or agree.

Quäker, a Quaker; Quäkerey, f. Quakerism; quäkerisch, quaker-like; Quäkerversammlung, f. a Meeting of Quakers.

Quälen, to quell, gall, vex, afflict, rack, torture, torment, pain, grieve, trouble, disquiet, s. peinigen, plagen, martern, ängstigen.

Qualificiren, to qualify; s. geschickt machen; eine qualificirte Person, a Person well qualify'd or accomplished.

Qualität, f. Quality, s. Eigenschaft.

Quall, m. (das Aufquellen) the Bubbling up.

Quallen, to bubble up, s. aufquellen.

Qualm, m. (Dampf) a Walm, Damp, Vapour, Fume, Exhalation, Reck, Steam.

Qualmicht, dampish, qualmish.

Qualster, m. thick Spittle cast against the Floor.

Qualſtern, to ſpit and ſpawl away much of thick Flegm.

Quappe, m. (Aalraupe) a Quab or Fel-Fowt.

Quarantaine halten, (die) to perform the Quarantaine.

Quark oder Quarg, m. Curd or Curds, curdled Cheeſe, *it. vulgo* a Turd, a Sir-reverence; da liegen nun alle unſere Anſchläge im Quark, there now lie all our Projects in the Quagmire; die ganze Sache iſt mit einem Quark verſiegelt, the whole Matter is built on Quick-Sand.

Quarkkäſe, m. a Penny-Cheeſe, Whey-Cheeſe or Curds-Cheeſe.

Quart, n. a Quart; eine Quart in der Muſic, a Quart or Fourth in Muſic; ein Quart Wein, a Quart of Wine (two Pints).

Quartal, n. (ein viertheil Jahr) the Quarter of a Year, three Months.

Quartblättgen, n. a Quarter-Leaf, Quartbuch, (ein Buch in quarto, ein Quartant) a Quarto-Book, a Book in quarto.

Quartier, n. one's Quarters, Lodging, Dwelling, Houſing, or Living; das Hauptquartier (der Generalſtab) bey einer Armee, the General's Quarters in an Army; einem Quartier geben, (der die Waffen niederwirft, ihn nicht tödten) to give Quarters one that throws down his Arms, to ſpare his Life.

Quartiergen, n. Viertelſtübgen (Wein) a Quart of Wine, two Pints.

Quartiermeiſter, a Quarter-Maſter; Quartierordnung, f. a Regulation of the Soldiers Quarters.

Quartſeite, f. one Page of a Quart of a Sheet of Paper.

Quaſimodogeniti (der Sonntag nach Oſtern) Low-Sunday.

Quaſte, f. a Dandling Knot of Fringes; Weihquaſte, a holy-Water-Springle.

Quatember, (die) ſ. Fronfaſten.

Quatſchen, to claſh; in Dreck treten, daß es quatſchet, to plaſh in the Mire.

Queckſilber, n. Quickſilver, the Alchimiſt's-Mercury.

Quele, ſ. Handquele.

Quelle, f. a Spring or Fountain, the Source or Head of a Well; eine warme Quelle, a Well of Baths; Quellader, f. a Vein under Ground that leads to a Spring; Quellbrunn, m. a Well-Spring, ſ. Brunnquell.

Quellen, to ſpring forth, bubble up or out of the Ground, ſpout or guſh out, ſ. aufquellen; quellreicher Landſtrich, (ein) a Diſtrict of Land, that has Abundance of Well-Springs.

Quellwaſſer, n. quellend Waſſer, lebendiges Waſſer, ſo da quillet, Spring-Water, Fountain-Water.

Quendel, (Feldkümmel) wild running Betony, wild creeping Thyme; welſcher Quendel, (Gartenthymian) Thyme.

Quentlein, n. a Drachm or Dram (the eighth Part of an Ounce); das dritte Theil eines Quentgens, a Scruple, the third Part of a Drachm.

Quer, ſlope, ſloping, oblique, ſlanting, awry, acroſs; die quer, über die quer, ſidewiſe, thwart, overthwart, awry, aſkew, a-ſlant, a-ſlope, a-ſquint, a-ſcaunce, ſ. ſchlimm, ſchef, ſchief, krumm, ſeitwärts.

Querbalke, m. a Croſs-Beam, Tranſom; Querbaum, m. a Croſs-Bar; Quercreutz, n. a Saltir-Croſs; quer Feld gehen, to croſs or traverſe the Field; quer Fingers breit, (eines) an Inch, a Finger's-Breadth; Quergang, m. a Traverſe; Quergaſſe, f. a Croſs-Street; Quergäßgen, n. a Croſs-Lane; quer Hand breit, lang, hoch, tief, a Hand-Breadth or Hand's-Breadth broad, long, high, deep; Querholz, n. a Croſs-Piece of Timber; Querlatten, Croſs-Rails; Querlinien, Traverſes, Croſs-Lines or Croſſing-Lines; Quermaul, n. a Wry Mouth; Querpfeife, f. a Fife; Querpfeifer, m. a Fifer, Whiffler; Querſack, m. a Foot-Traveller's By-Sack, Budget or Wallet; Querſattel, m. a Side-Saddle for Women to ride on Horſeback; Querſchnitt, m. a Croſs-Cut; Querſtange, f. a Croſs-Pole; Querſtraße, f. a Croſs-Street; Querſtrich, ſ. Querlinie; Querweg, a Croſs-Way.

Querri, ſ. Quirl.

Querren, ſ. kirren, quicken, ſchreyen.

Quetſchen, to quaſh, ſquaſh, crack or bruiſe, ſ. zerquetſchen.

Quetſchen, ſ. Zweſchken.

Quietiſten, (die) the Quietiſts.

Quicken, to ſcreeek like a Pig.

Quinquageſima, Shrove-Sunday.

Quinte, f. a Quint in Muſick.

Quinteſſenz, f. the Quinteſſence of a Thing.

Quintlein, ſ. Quentlein.

Quirl, m. a Tacked-Stick to whirl or beat Milk, Eggs &c. with.

Quirlen, to whirl, curdle, beat or whip Cream, Milk, Eggs, Chocolate &c. beat it with a Tacked-Stick, in Order to raiſe a Froth upon it.

Quit, ſ. frey, ledig, loß.

Quittanz oder Quittung, f. a Quittance, Acquittance, Receit, Diſcharge; Gegenquittung, a reciprocal Diſcharge.

Quitte,

Quitte, f. a Quince; Quittenäpfel, Quince-Apples; Quittenbaum, m. a Quince-Tree; Quittenbirne, f. a Quince-Pear; Quittenkerne, Kernels out of Quinces; Quittenlatwerg, f. Marmelade; Quittensaft, m. the Juice expreſſed out of Quinces; Quintentorte, f. a Quince-Tart.

Quittiren, 1) einen worüber, to diſcharge or quit one from a Debt, give him an Acquittance, Receit or Diſcharge; etwas quittiren, to quit or abandon ſomething, give it over or up, leave it off; Quittung, ſ. Quittanz.

R.

Raa, (Segelſtange) the Yard; die große Raa, the main Yard.

Raab oder Rabe, m. a Raven; freſſen wie ein hungriger Rabe, to ravin, eat ravenouſly; ſtehlen wie eine Rabe, to be light-fingered, to filch like a Gipſy.

Rabenaas, n. Rabenvieh, a Carcaſs lying in the Fields, and Ravens-feeding upon it: Rabenart, f. a ravenlike Nature; Rabengeſchrey, n. Rabengeſang, the Croaking of Ravens; Rabenkraut, the Oak of Jeruſalem or Artemiſia; Rabenſtein, m. the Place of Execution.

Raam, m. Cream, ſ. Rahm.

Rabbi, a Rabby or Rabbin.

Rabbiniſch, rabbinical.

Rache, f. Vengeance, Avenge, Ultion, Vindication; Selbſtrache, Revenge; Rache üben, ſ. rächen.

Rachen, m. (Schlund) a great and wide Throat or Gullet, a voracious Beaſt's open and deep Mouth, extended Jaws, Cheeks or Chops; der Rachen eines Löwen, the open Mouth of a Lion; der Rachen des Todes, the Jaws of Death; der Höllen, the Jaws of Hell.

Rächen, (einen oder etwas) to avenge or vindicate a Body or Fact; ſich ſelbſt, to revenge yourſelf on or upon your Adverſary, take Revenge upon him, right yourſelf againſt him.

Rächer, m. an Avenger or Vindicator.

Rachgier, Rachgierde, Rachgierigkeit, f. Revengefulneis, Greedineſs of Revenge.

Rachgierig, revengeful, *adv.* revengefully.

Racket, n. (zum Ball ſchlagen) a Racket, Bandy, Battledore.

Racketе, (von Pulver) f. a Rocket; ſo in die Höhe ſteigt, a Sky-Rocket; ein Schwärmer, a Cracker or Squib; Racketenſtock, oder Stecken, m. a Rocket-Stick.

Rad, n. a Wheel; die Räder ſchmieren, to greaſe the Wheels; knarren, wie ein Rad, to ſcreak; ein Rad hemmen, to trig or ſkid a Wheel; Rad, das man tritt, a Crane-Wheel, ſ. Kranrad; die Räder in Gang bringen, to ſet the Wheels agoing; das Rad an einer Schießbüchſe, the Rewet or Lock of a Harquebuſs; Radachs oder Axe, f. the Axle-Tree a Wheel turns about.

Radbrechen, to break a Malefactor upon the Wheel, ſ. rädern.

Rädelsführer, a Ring-Leader.

Rädelwache, ſo eine Rattel oder Raſſelwerk führet, the Rattle-Watch.

Rademacher, a Wheel-Wright.

Raden, (im Korn) Cockles, Corn-Roſes.

Rädern, (lebendig von unten auf) to break one's Bones with a Wheel alive, and firſt of all his Legs, ſ. Radbrechen.

Räderwerk, n. Wheel-Work.

Radfelgen, Fellows or Jauns of a Wheel.

Radiren, to raye, eraſe, ſhrape or ſcratch out a Letter &c. ſ. auskratzen; das Radiren, die Radirung, a Raſure, Eraſement.

Radis, Radiſgen, little Radiſhes; welſe Radiſgen, ſtringy Radiſhes.

Rädlein, n. a little Wheel, Truckle.

Radfelche, f. a Felly of a Wheel; Radhaue, f. a Mattock or Pick-Ax; Radnabe, f. the Nave or Stock of a Wheel; Radſchienen, f. Iron-Bands, Clouts, Streaks or Strakes about a Wheel; Radſpeiche, f. the Spoke of a Wheel; Radſpur, the Rut, Track or Tract of a Wheel, ſ. Geleis; Radwerk, ſ. Räder ꝛc.

Räff, ſ. Reff.

Raffen, (zuſammen) to ſweep, take or rake together; die Peſt hat ihn mit hingerafft, the Plague hath ſwept him away with-all; der Tod rafft alles hinweg, Death does fetch all Men off.

Ragen, (hervor oder heraus) to be prominent, jutting or ſtanding out, to jutt, ſtick or ſtand out or forth.

Rahm, m. the Cream of Milk, ſ. Milchrahm; Rahmquark, m. a white Pot.

Rahme oder Rahmen, m. (ein Gemählde, Tuch ꝛc. darein zu ſpannen) a Frame, ſtraining Frame, Tenter; einer Gold- oder Seidenſtrickerinn Rahme, an Imbroiderer's Frame or Tenter; Druckerrahme, a Form or Chaſe in a Printing-Houſe.

Rahmen, 1) einen Rahm ſetzen oder aufwerfen, to cream, riſe or gather into a Cream; 2) das gerahmte herab nehmen, ſ. abrahmen.

Rähmlein, (kleiner Rahm) um etwas, a little Frame, a Cartridge.

Rahmquark, m. (ein Schüſſelmuß) a Cream-

Tart, f. Rahm; Rahmſuppe, f. a Cream-Soop or Pottage.

Rahn, meagre, lean, ſlender, f. ſchmahl, ſchwank.

Rain, m. a Balk or Ridge between two Furrows.

Raket, a Rocket, f. Rackete.

Rammel, Rammelbock, m. a Ram-Block, f. Rammler.

Rammeln, (Pfähle in den Grund hinein treiben) to ram, force, drive, thruſt Piles into the Ground with a Ram-Block; das Rammeln, the Driving or Forcing down of Pales, Stones &c. das Rammeln, oder Gerammel der Katzen, the Catterwauling or Rambling of Cats in the Night-Time, when they are in Rut; Rammelſtroh, n. Bulruſh heſs.

Rammelzeit der Katzen, f. the Wauling or Rambling-Time of Cats, the Catterwaul-Time.

Rammler, m. a Rammer, Commander, Paving-Beetle, f. Pflaſterſtoßel; ein garſtiger Rammler, Rammelbock, Rammelochs, (Hurenhengſt) a very Rambler, that goes Catterwauling or Whore-Hunting.

Rank, m. (liſtiger Fund) a cunning Shift, Eſcape, Evaſion, Trick or Prank; ſchelmiſche Ränke, knaviſh Pranks, Tricks, Reaches, Wiles, Puts-Offs; einer, der mit lauter Ränken umgeht, voller Ränke iſt, an old beaten Fox, cunning Knave, notable Shifter, great Dodger.

Ranke, f. a Branch; Weinranken, the Vine-Branches or Tendrels, f. Reben.

Rand und Raufft, m. (das äußerſte eines jeden Dinges) the Rand, utmoſt Part, Extremity, Margin, Edge. Side, Brink or Brim of a Thing; der eingekerbte Rand einer Paſtete oder Torte, the indented Cruſt of a Pie or Tart.

Randgloſſe, f. a marginal Note or Gloſs; Randſchrift (einer Münze) f. the Legend of a Coin or Medal.

Ranft, (Brodt) m. a Cantle, Cruſt or Gob (of Bread).

Ränftgen, Ränftlein, n. a Lunch or Gobbet, little Cantle or Cruſt of Bread.

Rang, m. the Rank, Place, Order, Dignity or Precedency.

Range, (Flachsdotter) Dodder-Graſs, With-Wind.

Rannte, f. rennte.

Ranzen, m. a Foot-Traveller's Pouch, Scrip, Bulget or Satchel, f. Felleiſen, Wadeſack; ſeinen Ranzen füllen, to fill your Paunch or Belly.

Ranzion, f. the Ranſom.

Ranzioniren, to ranſom one, get his Freedom by Paying a Ranſom.

Ranzionirung, f. the Ranſoming.

Rappe oder Rappen, m. a black Horſe, a Moor's Head or roan-Horſe.

Rappier, n. a Foil, to fence withall.

Rapunzeln, Rapünzlein, Rapünzelgen, Rampions, Corn-Sallet, Winter-Sallet.

Rappuſe, f. a Scrambling; in die Rappuſe geben, to give ſomething up to make People ſcramble for it.

Raquete, f. Rackete.

Rar, rare, f. ſelten, ungemein, ſeltſam.

Rarität, f. Rarity, a rare Thing.

Raſch, ralh, f. ſchnell, unbedachtſam, vermeſſen.

Raſch, m. (Engliſcher) Engliſh Serge; Raſchmacher, Rachſchweber, a Serge-Weaver.

Raſe oder Raſen, m. 1) (ein grüner) a green Sod; 2) Raſen, n. the Rage, Raving, Fury, f. Wuth.

Raſen, to rave, rant, rage, be in a Fury, Rage, Madneſs, be mad, furious, inraged, frentic, rantick, fretting, raging or ſenſeleſs; er iſt ganz raſend, he is ſtark mad; ein raſender Hund, a mad Dog, a Dog that hath the Worm; gleich an zu raſen fangen, to fly preſently out into a Rage; der raſende Pobel, the Rabble or Mob, the Raſcality of the People, a Crew of tumultuous People, f. wüthen, toben.

Raſerey, f. Rage, Madneſs, Phrenſy, Fury, Ranting, Heat, Senſeleſneſs; Raſerey vor Liebe, a doting Dotage, raving Rage.

Raſiren, (den Bart butzen) to ſhave, trim or barb, f. balbiren.

Raſpel, m. (große Feile) a Raſp; Raſpelhaus, n. a Raſping-Houſe, f. Zuchthaus.

Raſpeln, to raſp.

Raſpelſpäne, Chips of Logwood &c. made with a Raſp.

Raſpeln, to raſp, f. abraſpeln.

Raſpler, a Raſper.

Raſſeln, to rattle; das Raſſeln oder Geraſſel der Waffen, the Ruſtling, Claſhing or Swaſhing of Arms.

Raſt, f. Reſt, f. Ruhe.

Raſten, to reſt, f. ruhen, ausruhen.

Raſttag, m. a Day of Reſt.

Rath, m. 1) was gerathen wird, Counſel or Advice; einen um Rath fragen, Rath bey ihm ſuchen, ihn zu Rath ziehen, mit ihm Raths pflegen, ſich Raths bey ihm erholen, to adviſe with one, addreſs yourſelf to him for to take Counſel of him, get adviſed, counſeled or inſtructed by him, aſk or take his Advice or Counſel; einem einen guten Rath mittheilen, to adviſe

or

or counsel one, give him Advice or Counsel; einem mit Rath und That an die Hand gehen, to assist one with your good Advice and actual Help; Rath schaffen, to get one advised, remedy his Need, provide him with what he wants; zu Rath halten, to be thrifty, frugal, saving, sparing, provident, to live sparingly, be a good Husband, husband your Purse; 2) der Rath, die Versammlung der Räthe, a Council or Assembly of Counsellors; der Geheime Rath, (das Geheime Rathscollegium) the privy Council; der Hofrath, (die Versammlung der Hofräthe) the Council-Board; der Rath (Bürgermeister und Rathsherren) einer Stadt, the Senate of a Town, the Burgomasters and Senators; der regierende Bürgermeister und gesammte Rath der Stadt London, the Lord Mayor and the Aldermen of London; der hohe Rath zu Jerusalem, the Sanhedrim, Synedrion; 3) Rath eines großen Herrn, (der den Titel eines Raths führet) a Counsellor of a Prince; ein geheimer Rath, a privy Counsellor; ein Hofrath, an aulique Counsellor or a Counsellor of the Court; ein Justizienrath, a Justice; Commercienrath, a Counsellor concerning Mercature and Trading; ein Staatsrath, s. Staats ꝛc. ein lustiger oder kurzweiliger Rath, a Prince's Jester.

Räth, (er) er rathet, he advises, s. rathen.

Rathen, to counsel or advise one, give him Counsel, Advice or Instruction; man hat mir gerathen, I am advised; laßt euch rathen, be advised by; er weiß sich weder zu rathen noch zu helfen, he knows not what Shifts to make, what Course to take, he is mighty puzzled; rathet einmahl, s. errathen.

Rathfähig, apt or fit to take Counsel; it. eligible or able of being chosen a Member of the Senate.

Rathgeber, an Adviser.

Rathhaus, n. the Town-House, Senate House; das Rathhaus zu London, Guild-Hall.

Rathlos, rathbedürftig, puzzled, wanting good and salutary Advice.

Rathsam, 1) zu rathen, advisable, fit to be done or to be advised on; 2) räthlich, sparsam, thrifty, frugal, sparing, saving, moderate; räthlich mit etwas umgehen oder haushalten, to husband it, be saving or sparing in, use Moderation in it; Rathsamkeit, s. Sparsamkeit.

Rathsbothe, a Sergeant, Porter, Usher, Messenger of the Senate.

Rathschlag, m. a Deliberation, Counsel; rathschlagen, to deliberate together, agitate the Business, take Counsel together; Rathschlagung, f. Consultation &c. Rathschluß, m. a Decree; Rathsglied, n. a Member of the Senate; Rathsherr, a Senator; Rathsherr der Stadt London, an Alderman; Rathstag, m. a Day on which the Senate is assembled; Rathsstube, f. the Board, the Room wherein the Senate sits; Rathsversammlung, f. an Assembly of the Senate; Rahtswahl, f. the Election of Senators.

Ratification, f. Ratification, s. Bestätigung, Genehmhaltung; ratificiren, to ratify, s. bestätigen, genehm halten.

Ratin, n. Rateen.

Ratte oder Ratze, f. a Rat; Rattenfalle, f. a Rat-Trap.

Rattenfänger, a Rat-Catcher.

Rattenpulver, Rats-Bane.

Rätzel, n. a Riddle; Rätzel aufzulösen geben, to try one's Skill by putting him to the Resolving of a Riddle.

Rätzelhaft, enigmatic or enigmatical, dark, hard, difficult, disguised; rätzelweise, in the Manner of a Riddle, enigmatically.

Rättig, m. a Radish; große Rättige, great Radishes.

Raub, m. (Beute) Prey, Booty, Pillage, Spoil.

Rauben, to prey, rob, pad, plunder; eine Jungfrau rauben, einen Jungferraub begehen, to ravish a Virgin, commit a Ravishment or Rape upon her; ihr das Ehrenkränzlein rauben, to debauch or deflower her; einem seine Ehre rauben, to defame, slander, calumniate one, take away his good Name, hurt his Reputation.

Räuber, a Robber, Free-Booter; Räuber zu Pferd, s. Straßenräuber; Räuber zu Fuß, a foot-Pad, Bog-Trotter.

Räuberey, f. Robbery, Robbing, Padding.

Räuberisch, rapacious, thievish, desirous of taking away other Men's Property.

Raubfisch, a Fish that would devour others.

Raubgierig, greedy of Prey, ravenous, rapacious.

Raubgierigkeit, f. Ravenousness, Rapacity, Greediness of Prey.

Raubguth, n. Booty or Prey; Raubnest, n. a Receptacle, Shelter, Nest, lurking-Hole, or Den of Thieves; Raubschiff, n. a Rover, Rover's-Ship, Pickaroon, Corsair, a Rover's-Brigantine; Raubschloß, n. an Airy, a Castle on a

Mountain where Thieves do live; Raubthiere, Beasts of Prey; Raubvögel, Birds of Prey.

Rauch, m. Smoke, Fume; Rauch von wohlriechenden Sachen, a Fumigation, Perfuming with Frank-Incense &c.

Rauch (haarig) rough, hairy, furred; rauch Futter, Furr; rauche Mütze, a furred Cap; rauche Decke, a Rug; das Rauche an Früchten, the mossy Down, downy Hair or Mossiness; das Rauche heraus kehren, to use Rigorousness &c.

Rauchen, to reek or smoke; Toback rauchen, to smoke; eine Pfeife Toback rauchen, to take or smoke a Pipe of Tobacco.

Rauchdampf, a Reek or Smokiness.

Räucherkertzgen oder Kerzlein, Pastils.

Räuchern, 1) Räuchwerk anzünden, to burn Incense, make a Fumigation, raise a sweet-scenting Smoke; 2) Fleisch, Schinken ꝛc. räuchern oder in Rauch hängen, to hang or dry Beef, Gammons &c. in the Smoke, eine Geschwulst räuchern, to blote, smoke or perfume a Swelling &c. Briefe räuchern, to perfume Letters.

Räucherpulver, n. a Powder of Storax Calamita or Olibanum.

Räucherung, f. das Räuchern, Smoking &c. Fumigation &c. Räucherwerk oder Räuchwerk, Incense.

Rauchfang, m. the Chimney, f. Cämin.

Rauchfaß, n. a Censer, Incensory, Censing-Pan, Perfuming-Pan.

Rauchfüßig, rough-footed.

Rauchhändler, a Furrier, Skinner.

Rauchicht, räuchericht, smoking, smoky.

Rauchloch, n. a Vent-Hole for the Smoke to pass through.

Räuchopfer, n. an Offering of Frank-Incense.

Rauchpfanne, f. f. Rauchfaß.

Rauchwerk, (so man anziehet) Furr; Rauchwerk, (so man anzündet) f. Räuchwerk.

Raucken, (weißer Senf) the Herb Rocket.

Räude, f. Scab, Itch, Scurf, Mange.

Räudig, scabbed, scabby, scurfy.

Räudigkeit, f. Scurfiness, Scabbedness, Scabbiness, Manginess.

Ravelin, n. a Ravelin.

Räufe, f. (über einer Krippe) a Rack for a Manger.

Raufen, (einen) to towze, lug, pluck one by the Hair; sich mit einander raufen, to scuffle; raufen wollen, wo kein Heer ist, to pick a callow Bird, comb a bald-Pate; das Raufen, the Plucking, Lugging, Towzing by the Hair.

Raugraf, a Sheriff, a natural Son of a Count-Palatine.

Rauh, 1) ungleich, holpricht, rough, rugged, scabrous, uneven, old, unpolished, uncouth, rocky; 2) hart, unfreundlich, rough, hard, unpleasant, severe, rigorous, churlish, rude, cross, inhumain; 3) herb, scharf, harsh, sharp, crabbed, brackish, rough; rauhe Luft, a sharp, nipping Air; rauher Winter, a severe, hard, violent, biting, bitter Winter; rauhe, (unbehobelte Breter) rough Boards, Boards not yet planed or smoothed; rauhe Sitten, ill-Manners; rauhe Haare, f. Borsten; ein rauher Hals, a hoarse Throat; 4) wollig, zottig, f. rauch; 5) rauhe Speisen, rauhe Seide ꝛc. f. rohe.

Rauhhaaricht, bristly, rough-haired.

Rauhhäutig, rough-skinned, rugged.

Rauhigkeit, f. Roughness, Ruggedness, Harshness &c.

Raum, m. 1) Ort, the Room, Place or Space; ein enger Raum, a narrow Compass, an Elbow-Room; ein Raum zwischen beyden, the Space between, Interval or Intermedium; 2) Raum, Fug, Gelegenheit, Occasion, Subject, Opportunity; Raum geben, to give Way to, to yield to, give it Vent &c. 3) ein Raum, (ein Stück Feld) a Piece of Ground; 4) Raum, Milchraum, f. Rahm.

Räumen, (einen Platz, denselben ledig machen) to empty, void, evacuate a Place, make it empty or void; aus dem Weg räumen, 1) etwas, to remove something, set it out of the Way; 2) einen, to make one away, dispatch him; die Welt, das Land, die Stadt räumen, to leave the World, run the Country, avoid the Kingdom, fly the Town; eine Kammer räumen, to clear a Chamber; das Haus räumen, ausräumen, to remove, shift Lodging, take an other Dwelling; zusammen räumen, f. aufräumen, aufputzen.

Räumgen, Räumlein, n. a little Room, Place or Space.

Räumlich, räumig, geräumig, large, wide, spacious, roomy, f. geraum.

Raunen, (einen etwas ins Ohr) to round something into one's Ear or round him in the Ear with it; das Ohrenraunen, the Rounding in the Ear.

Raupe, f. a Caterpillar, Canker, Canker-Worm, Palmer, Palmer-Worm; von den Raupen reinigen, to rid of Caterpillars; Aalraupe, an Eel-Powt, f. Aal; Raupenever, Canker-Worm-Eggs; Raupennest, n. a Cluster of Canker-Worms or Caterpillars.

Raupichte Bäume, Trees full of Caterpillars.

Rausch,

Rausch, m. an Inebriation or Surfeit in Drinking; sich einen Rausch trinken, to get fuddled, fall drunk; einen halben Rausch, (oder kleines Räuschgen haben) to be a little in Drink or fuddled, be flustered in Drink, have a little fuddled your Nose; den Rausch ausschlafen, to sleep yourself sober again, sleep your Fumes of Wine away.

Rauschen, ein Geräusche machen, to bustle, rush, make a Noise or Bustle; ein rauschendes Blatt, the Rushing of a Leaf; das Rauschen eines Bachs, the Purling of a Rivulet, Murmuring of a Stream.

Rauschgold, n. Tincel, Leaf-Brass, glittering like Gold.

Räuspern, s. reuspern.

Raute, f. Rue, Herb of Grace; eine Glas- oder Fensterraute, a Pane, Square, Squarrel or Quarrel of Glass; Rauten, Kiebern, Spaden und Herzen (die 4 Gattungen) im Kartenspiel, Diamonds, Clubs, Spades and Hearts.

Rebarbar, s. Rhabarbar.

Rebe, m. f. a Vine-Branch, a Sprig or Twig of a Vine, s. Weinrebe, Senkrebe ꝛc. wilde Reben, s. Waldreben.

Rebell, m. a Rebel, Mutineer, one that revolts against his Sovereign; die Rebelle oder Reveil, der Trummelschlag alle Morgen bey einer Hauptwache, the Reveille, the Alarum-Watch.

Rebellion, f. Rebellion, s. Aufstand.

Rebelliren, to rebel, rise up, revolt.

Rebellisch, rebellious, revolting.

Rebenasche, f. Ashes of Spray of Vines; Rebenholz, n. Brush-wood of lopped Vines, spray-fagots of Vine; Rebenmesser, a Vine-Knife, Pruning-Knife; Rebenpfahl, m. a Vine-Prop; Rebensaft, 1) s. Rebenwasser; 2) Wein, Wine, the noble Liquor that runs out of Grapes; Rebenschoß, a new-Vine-Sprig, a young Shoot, Sprout or Twig of a Vine-Branch; Rebenstock, s. Weinstock; Rebenwasser, n. the Water dropping out of a Vine when you cut it; Rebenwurm, m. the Vine-Grub, Vine-Fretter; Rebenzinken, Rebgäbelein, the Tendrils of a Vine-Branch.

Rebhuhn, Feldhuhn, n. a Partridge; ein Flug oder Volk Rebhühner, a Covy of Partridges; Rebhühner aufjagen, to spring Partridges; Rebhühner mit dem Netz fangen, to tunnel or take Partridges with a Tunnel or Stalking-Horse; ein Hühnerhund, so auf die Rebhühner abgerichtet ist, a Spaniel.

Rebhühngen, Rebhühnlein, n. a young Partridge.

Recapitulation, f. Recapitulation; recapituliren, to recapitulate, repeat again.

Recept, n. a Receipt, a Physician's Recipe.

Recepisse, n. (Zettel wegen des Empfangs) a Receipt, Bill or Note of Receipt.

Rechen, m. die Harke, a Rake or Raker, a Harrow.

Rechen, zusammen rechen, mit den Rechen zusammen scharren, to rake, rake together.

Rechenbuch, n. a Cipher-Book; Rechenkunst, f. the Arithmetick; Rechenmeister, an Arithmetician, Cipher Master; Rechenpfennige, Counters.

Rechenschaft, f. Account, Reason; Rechenschaft geben, to give Account of a Thing, account for, be accountable for; Rechenschaft fordern, to call one to an Account.

Rechenschul, f. a Reckoning-School.

Rechenstiel, m. the Handle of a Rake.

Rechentafel, f. a Counting-Board; Rechentisch, m. a Counting-Table; von Schiefer, a Counter of Slate.

Rechen voll, (ein) a Harrow full; Rechenzähne, the Teeth of a Rake or Harrow.

Rechgras, n. Quitch-Grass or Contch-Grass.

Rechnen, to reckon, count, tell, number, account, calculate, compute, sum up, cast Accounts; rechnen lernen, to learn Ciphers; das ist gegen jenen nichts zu rechnen, this is nothing in Comparison of that or being compared with that other.

Rechnung, f. the Reckoning, Account, Accompt, Score; offene, laufende oder currant Rechnung, Account current; Rechnung schließen, to ballance an Account, clear Accounts; Rechnung summiren, to cast up an Account; auf Rechnung stellen, to file, place or put to one's Account; sich Rechnung auf etwas machen, to account upon, rely or depend on; er hat seine Rechnung dabey gefunden, he has found it turning to Account, it has proved profitable, has yielded some Profit; Rechnung von Einkauf versandter Waaren, an Invoice, s. Factura; eines Schneiders Rechnung, a Taylor's Bill.

Recht, right, just, proper, reasonable, lawful; er ist ein rechter Phantast, he is a true or very Fop; ein rechter Flegel, a right Bumkin; ich habe einen rechten Abscheu davor, I have a very Abhorrence for it; was rechts lernen, to get or acquire a solid Erudition, become a true learned Man; zu rechter Zeit, in due Time; recht

Teutsch,

Teutsch, true German; der rechte Erbe, the right, proper, true, lawful Heir; der rechte Vater des Kindes, the very Father the Child is begotten by; die rechte Hand, the right Hand; wo mir recht ist, if I am in the Right, if I misremember not; ihr habt recht, you are in the right on it; ihr habt nicht recht, you are wrong or in the wrong; Hiob war schlecht und recht, Job was perfect and upright; einem recht thun, Recht wiederfahren lassen, to do one Right, render him Justice; einem sein Recht thun, to punish or execute one as his Deeds by the Law have deserved it; wagrecht, poised; bleyrecht hinunter, down right, down-plum, perpendicularly; bleyrecht in die Höhe, vertically, plum over; schnurrecht, streight way in a right Line, by Line, level, even, right; es ist mir heute gar nicht recht, I am not at all disposed to Day, I am not right, not well, very ill or indisposed; der Kopf stehet ihm nicht am rechten Ort, he is out of Frame, out of Humour, of the Hinges; er ist nicht recht gescheut, he is not in his right Senses; ihr greift die Sache nicht recht an, you do not go the right Way to Work, you go the wrong Way to Work; eure Uhr gehet nicht recht, your Watch goes not true; man kann es euch nicht recht machen, 't is impossible to please you, you are never to be pleased or satisfied; das heißt recht aufgeschnitten, that 's downright Bragging; der ist recht bezahlt worden, he is rightly served, deservedly payed; ein rechter ehrlicher Mann, a right honest Man; ein rechter Saufbruder, an arch Fuddle-Cap; ihr verstehet mich nicht recht, you mistake my Meaning; ich bin recht froh darüber, I am very glad of it; ich habe ihn recht lieb, I love him with all my Heart, I do heartily love him; es verdrießt mich recht, I am almost angry at it, I am mightily displeased with it; etwas recht bedenken, to advise of, consider sufficiently a Thing aforehand; zurecht bringen, to restore, re-establish or settle again, to set again in its first State or Condition; etwas recht setzen, wie es seyn soll, gerade setzen, to set a Thing aright, to rights, rectify, redress, adapt or adjust it; zu rechte machen, to prepare for, dispose of, make ready, put in a good Order, correct, adjust, make fit; Fische, Vögel, Essen ꝛc. zurechte machen, to dress or draw Fishes, Fowls, dress or prepare Meat, s. zurichten, zubereiten, zu recht helfen, to put one into the right Way again, advise him how he ought to behave himself; einem den Kopf zu recht setzen, to rattle one to some Tune; zu recht kommen, to succeed, speed, go on, get or come forward; ich kann nicht damit zurecht kommen, I can not well away with it, it does not fit me; in seiner Nahrung zurecht kommen, to thrive in your Trade; zu recht weisen, einen, to shew one the right Way, direct him to the right Path, lead him into the true Road.

Recht, n. (die Rechte, das Gericht, die Billigkeit) Law, Justice, Right, Equity, Reason; die göttlichen und weltlichen Rechte, the divine and human Laws; die Rechte eines Königs, the Royalties, or Regalia, the Rights of a King; Recht der Repressalien, the Law of Mart, Marque or Reprisals; das Recht der Natur, the Law of Nature; das bürgerliche Recht, the Civil Law; das geistliche Recht, the ecclesiastical, spiritual or Canon Law; die Landrechte, the Statute-Law, Statutes or Acts; ein besonderes Recht, s. Privilegium,; Recht wiederfahren lassen, to do one Justice; einem sein Recht thun, das Recht an ihm vollziehen, to do Justice upon one, s. recht.

Recht, (nicht link) right; die Rechte, (Hand) the right Hand; zur Rechten, at the right; die rechte Seite eines Gewürks, the right Side of a Carpet or Stuff.

Rechten, (streiten vor Gericht) to be at Law or Lawing, to take the Law on one, wage Law against him (for or about a Thing); er hat lange genug darum gerechtet, (oder gestritten) he has sued it at Law a very long Time ago.

Rechtfertigen, to justify, clear or exculpate, make one's Innocence appear, to right, excuse, plead for.

Rechtfertig, justifiable.

Rechtfertiger, a Justifyer.

Rechtfertigung, f. Justification; **Rechtfertigungsschrift**, f. an Apology.

Rechtförmig, lawful, good in Law; **rechtgläubig**, orthodox, faithful; **rechthängig**, (anhängig vor Gericht) an Action at Law not yet decided, but hanging there.

Rechtlich, juridical; *adv.* lawfully; **rechtlich wider einen verfahren**, to go to Law with one, sue him at Law, wage Law against him; **rechtloses Verfahren**, a lawless, illegal Proceeding.

Rechtmäßig, lawful, just, good in Law, legitimate, right, rightful, equitable, due, competent, orderly &, *adv.* lawfully &c.

Rechtmäßigkeit, f. Lawfulness, Rightfulness, Equitableness, Equity.

Rechts, (rechts und nicht links) right-handed;

ded; rechts um! turn upon the right Hand!

Rechtschaffen, right, righteous, honeſt, fair, ſincere, true, juſt, upright, down-right, real, ſolid, valid, entire, perfect, accompliſhed, ſ. treulich, redlich, aufrichtig, rechtſchaffen erfunden werden, to prove, true, right, righteous, perfect, ſolid, fixed; es iſt rechtſchaffen kalt draußen, 't is cold indeed, very cold, mighty cold abroad; es hungert mich rechtſchaffen, I am not a little hungry, I am ſharp ſet with Hunger; nicht rechtſchaffen an einem handeln, to deal not plainly, freely, ſincerely or uprightly with one.

Rechtsgelahrheit, ſ. Jurisprudence, the Knowledge of the Law; Rechtsgelehrter, a Lawyer, Juriſt, Civilian, a Man learned in the Law; Rechtshandel, m. Rechtsproceß, m. Rechtsſache, ſ. an Action or Suit at Law, Proſecution or Law-Suit, a Plea; einen Rechtshandel führen, to proſecute or wage Law, puſh or carry on a Law-Suit, be a Lawing, to plead; der eine Rechtsſache führet, a Proctor, Counſellor at Law, Lawyer, Pleader.

Rechtſinnig, (in Glaubensſachen) orthodox.

Rechtſprechen, to give or put in your Verdict upon ſomething, to paſs or pronounce Sentence or Judgment upon it, judge, determine or decide a Cauſe; das kann ich nicht recht ſprechen, that I can not approve of, not juſtify, ſ. billigen, gut heißen.

Rechtsſpruch. m. das Endurtheil, the Sentence, Verdict or Judgment.

Rechtsverkehrer, a Petty-Fogger, a Trouble-Town; Rechtsverſtändiger, ſ. Rechtsgelehrter.

Rechtszwang, m. 1) das Gebieth, the Juriſdiction; 2) der Zwang durch Mittel des Rechts, a Compulſion by Way of Law.

Recidiv, (ein) bekommen, to get a Recidivation or Relapſe, to fall ſick again.

Recipient, m. the Recipient, ſ. Vorlage im Diſtilliren.

Recitiren, ſ. herſagen.

Reckbank, the Rack, ſ. Peinbank, Folter.

Reckel, m, a Rake or Rake-Sham, Lungis, Lath-Back, Slim-ſlow-Back, dreaming Luſk, Hum-drum, Lingerer.

Recken, (ſtrecken einen auf der Folter) to rack or torture one, put him to the Rack; ſich recken oder dähnen, (wie faule Leute pflegen) to retch yourſelf, retch out; die Geſetze recken, wie der Schuſter das Leder, to wreſt and ſtretch the Laws, as Shoemakers uſe the Leather; die Ohren recken, to prick your Ears, liſten, ſ. ſpitzen.

Recolligiren, (ſich) to recollect yourſelf, recover, ſ. wieder erholen.

Recommendation, ſ. Empfehlung, Vorſprach.

Recommendiren, to recommend, ſ. empfehlen.

Recompens, ſ. Vergeltung, Belohnung.

Recreation, ſ. Ergötzung.

Recruten, (neugeworbene Soldaten, womit man die abgegangenen erſetzet) Recruits, recrutiren (ergänzen) ein Regiment, to recruit a Regiment.

Rectificiren, (einen Spiritum) to diſtillate or rectify.

Rector, (einer Schule) the Rector.

Rede, ſ. the Speech, the articulate Voice of a Man, a Diſcourſe; in einer öffentlichen Verſammlung, an Oration, Sermon, Harangue, public Speech; eine Rede halten, to make a Speech or Harangue, to harange; in der Rede ſtecken bleiben, to be out of your Moot, Cue or Part, to ſtick, be at a Stand, ſtand poſed; eine Rede im gemeinen Leben, a Talk, Diſcourſe, Entertainment, Dialogue, ſ. Geſpräch; eine verblümte Rede, an Allegory, a metaphorical or figurative Saying; verblümte Reden führen, to allegorize; eine nachdrückliche Rede, an energetical, emphatical, ſignificant Speech; abgeſchmackte, ungereimte, kindiſche Rede, a ſilly Talk, a Non-Senſe, Impertinence, Abſurdity, a non-ſenſical, impertinent Diſcourſe; anzügliche Reden, big Words, ill or abuſive Language; es fielen einige Reden zwiſchen den beyden, they exchanged Words together, there paſſed ſome Words betwixt them; die Rede gehet, 't is talked, the Report or Rumour goes, there goes ſuch a Rumour or Talk abroad; einem in die Rede fallen, to interrupt one, check his Talk, diſturb or ſtop him in his Diſcourſe; von etwas Red- und Antwort geben, to account for a Thing, be accountable for it; zur Rede ſetzen, to call to an Account; es gab ſo die Rede, we happened to diſcourſe of it, our Diſcourſe fell upon it, we came caſually to talk of it; eure Rede ſey, ja, ja, nein, nein, let your Communication be yea, yea, nay, nay.

Redekunſt, ſ. the Rhetorick, or Oratory, the Art of ſpeaking eloquently.

Reden, to ſpeak, talk, diſcourſe or reaſon; für einen reden, to be one's Spokesman, to ſpeak in his Behalf; ſachte reden, to ſpeak low or ſoftly; leiſe mit einander reden, to whiſper together; man redet ſtark davon 't is much talked of, 't is a ſpreading Rumour, 't is rumoured abroad, 't is generally reported or talked abroad;

übel von einem reden, to blame, slander, defame, despise, backbite one; man redet übel von ihm, he hears ill, there goes an ill Report of him; jemand zu nahe reden, to speak to one's Prejudice, to offend him by your Talk; einem nach dem Maul reden, s. schmeicheln; wir kamen darauf zu reden, we happened or chanced to discourse of it, we fell into Discourse of it; reden wie es einem ums Herz ist, to speak plainly your Mind, declare or utter your Thoughts freely; anders reden, als mans meynet, to dissemble your Mind, speak contrary to your Thoughts; sein Reden gehet nicht von Herzen, his Heart and Tongue are Twines, he is a Double-Dealer, a double-hearted, doubletongued Man; für einen reden, to speak before or for one, to dispute for him, defend him.

Redensart, f. a Phrase, an Expression, a Manner or Form of Speech; eine Englische, Hochteutsche, Französische, Lateinische ꝛc. Redensart, an Anglicism, Germanism, Gallicism, Latinism &c. eine juristische Redensart, a Law-Term; eine Redensart, die nur einer gewissen Landschaft eigen ist, an Idiom or diverse Dialect of one and the same Language in a certain Province.

Redübung, f. a Declamation, Exercitation.

Redlich, honest, ingenuous, candid, sincere, frank, free, open, fair, reasonable, discreet, inculpable, blameless, entire, s. ehrlich, aufrichtig, rechtschaffen; seine Zusage redlich halten, to stand to your Promise, keep your Word, be a Man of your Word, comply honestly with what you did promise; er ist redlich bezahlt worden, he has been cleverly served.

Redlichkeit, f. Probity, Honesty, Integrity, Ingenuity, Ingenuousness, Candor, Freedom, Frankness, Openess, Sincerity, Sincereness, Plain-Dealing, s. Aufrichtigkeit.

Redner, an Orator, Rhetor, Rhetorician, an eloquent Speaker.

Rednerisch, rhetorically, Orator-like.

Rednerprobe, f. a Moot; Rednersaal, m. the Moot-Hall (in England), redselig, s. beredt.

Reede oder Rhede, f. (Ankergrund) a Road for a Ship, a good Place to ride at Anchor.

Reeder, (ein) von einem Schiff, one of the Owners of a Ship.

Redute oder Redoute, f. a Redoubt.

Reff, n. 1) wie Fußbothen auf dem Rücken tragen, a Dorfet or Dosset; 2) eine Reffe vors Heu, a Rack to put Hay into a Stable; Reffbänder, (die) the Braces of a Dosset; Reffträger, he that carries a Dosset on his Back.

Refectorium, (der Speisesaal in einem Kloster) the Refectory.

Referendarius, an Officer who makes Recitations of Petitions.

Referent, a Referendary.

Reflexion, f. Reflection or Reflexion.

Reformation, Reformirung, f. Reformation, Reform, Reforming, Mending; reformiren, to reform.

Reformirt, ein Reformirter, one of the reformed Religion, a Protestant, that sides with Calvin; ein reformirter Ordensbruder, a Reformist.

Regal, n. the Register of an Organ.

Regalia, (die königlichen Vorrechte) the Regalia or Royalties, the King's Rights or Prerogatives.

Regalpapier, n. Paper-royal.

Regaliren, (einen) to regale one, s. bewirthen, beschenken.

Rege machen, to raise, stir, excite or move (a Body or Thing) raise or stir them up, egg them on, set them a going or moving; rege werden, to rise or spring, begin to move.

Regel, f. a Rule, an Axiom, Aphorism, Maxim, Law or Principle, a Statute, Institution, Order.

Regelmäßig, regular, regulated, ordered, framed, squared, directed or settled according to a certain Rule; Regelmäßiglich, regularly &c.

Regelmäßigkeit, f. Regularity.

Regen, (bewegen) to stir, move, agitate, excite something, s. rege machen; sich regen, to be stirring or moving; er kann sich weder regen noch bewegen, he can neither stir nor wag.

Regen, m. the Rain; Platzregen, a Shower, a Peal or Glut of Rain; ein Schlagregen, a sudden Fall of Rain, a Rain-Spout, Storm of Rain; ein dünner durchdringender Staub- oder Rieselregen, a small mizzling or drizzling-Rain, dropping-Dew; ein Regen, der gleich wieder aufhört, a Mock-Rain; ein Schneeregen, a Rain with Flakes of Snow; ein Brandregen, s. Mehlthau.

Regenbogen, m. the Rain-Bow; Regendach, n. the Eaves; Regenguß, m. a Shower, a Peal or Glut of Rain, a Scotch-Mist.

Regenhaftig, regnicht, rainy, showry, pluvious.

Regenhut, m. a Rain-Hood; Regenmantel, m. a Cloke for foul Weather; Regenrock, m. an Upper-Coat or Surtoot.

Regensburg, n. Regensburg or Ratisbone.
Regenschirm, m. an Umbrello.
Regent, m. Regierer, Herrscher, the Lord Paramount, the Head, the Chief, the Prince, the Ruler of a State, he that swayes the Scepter; der ehemalige Regent in Frankreich, the late Prince regent of France; Regentenstand, m. Magistracy, the State of such as bear Sway.
Regenvogel, m. a Plover; Regenwasser, n. Rain-Water; Regenwetter, a rainy, showry, pluvious or clouded Weather; Regenwind, m. a Rain bearing Wind; Regenwolke, f. a Rain-threatning Cloud; Regenwurm, m. a Grub, an Earth-Worm.
Regieren, (herrschen) to reign, sway, rule, command, govern, moderate, dispose, to bear Rule or Sway; der regierende Bürgemeister, the Mayor, Maire of a Town, one of the Burgomasters that is regent this Year; die Kinderpocken regieren heuer gewaltig, the small Pox is very rife this Year; ein Pferd regieren, to manage a Horse; ein Pferd, Kind &c. das sich nicht wohl regieren lässet, an unruly, unmanageable Horse, Child &c.
Regierer, a Ruler, Master or Disposer; Regiersucht, f. Mastery, Mastership, Ambition, a Thirst after a Crown.
Regiersüchtig, ambitious, trying Masteries, seeking for Preferment.
Regierung, f. the Government; sich bey der Regierung melden, to make your humble Address to the Regency; unter der Königinn Elisabeth Regierung, in the Reign of the Queen Elisabeth or in the Queen Elisabeth's Reign; bey Regierung des jetzigen Konigs, in the Reign of the now King; die Regierung antreten, to begin to reign, come to the Crown; Regierung, da nur einer allein herrschet, Monarchy; Regierung, da nur die vornehmsten herrschen, Aristocraty; Regierung, da die ganze Gemeine herrschet, Democracy; Regierung, da keiner oder ein jeder Herr ist, Anarchism or Anarchy; Regierung, nach Art eines gemeinen Wesens, (als in Holland, Venedig, Schweiz) a Common-Wealth or Republic; Regierung einer Stadt, der Kirchen, eines Klosters &c. the Regiment.
Regiment, n. the Regiment, Government, Empire, Principality, Domination, Power, Administration; ein Regiment in Essen und Trinken, a Regimen, regular Diet; ein Regiment Soldaten, a Regiment of Soldiers; Regimentsstab, 1) the Commander's Staff; 2) the Head-Quarters of an Army; Regimentstambour, the Drum-major; auf Regimentsunkosten, upon Charges to be born by the whole Regiment.
Region, f. the Region, s. Gegend.
Register, n. a Register; Register über ein Buch, a Table or Index of the Contents, s. Verzeichniß.
Registrator, the Register or Recorder, the Master of the Rolls, the Protonotary.
Registratur, f. the Rolls, the Registry, Court-Roll.
Registriren, (eintragen) to register, record, enter into the Register; registrirt, upon Record.
Regnen, to rain; es regnet gewaltig, it rains apace, it showers, it poures down, it rains as fast as it can pour; es höret auf zu regnen, it holds up; regnerisch, s. regenhaft.
Regulirung, f. Regulation.
Regung, f. a Stirring, Moving, Motion; seine Regungen zähmen, to bridle, curb, conquer, check, choak, stiffle, suppress your Affections or Passions; eine zornige Regung, an Impulse to Anger; aus eigener Regung, of one's own Accord, without being inticed or excited to.
Reh oder Rehe, n. a Roe; ein junges Reh, a Kid, Girl, Hemuse; Rehbock, a Roe-Buck; Rehbocklein, a Roe Buck of the first Head; Rehgeiß, Rehziege, a Doe or Dam; Rehkalb, Rehlein, n. a Roe-Calf, the Kid, Hemuse or young one of a Roe; Rehkeule, f. a Leg of Venison; Rehleder, n. Shamoy-Leather.
Rehe, (als ein Pferd) foundred or fret.
Reibeisen, n. a Grater.
Reiben, (etwas) aufm Reibeisen, to grate a Thing; mit einem Bimsenstein, to rub with a Pumice-Stone; Farben reiben, to grind Colours; etwas hart reiben, to rub, scratch, scowr, wipe hard; unter die Nase reiben, to upbraid one with something, hit him in the Teeth with it, throw it into his Dish; sich an einen reiben, to meddle with one; das Reiben, the Rubbing, Grinding, Wiping, Grating &c.
Reibkeule, f. a Wooden or Iron-Pestle; Reibkussen, (von Sammt eines Hutstaffirers) a Haberdasher's Velours, Whisk or Rubber; Reibstein, m. a Pumice Stone; it. a Grinding-Stone.
Reich, n. the Realm, Kingdom; das Römische Reich, the Empire; im Reich draussen, in the High-Countries of Germany; dein Reich komme, thy Kingdom come; das Reich Gottes, the Kingdom of Heaven.
Reich, rich, wealthy, opulent, well stocked, abo-

abounding in Riches, able in Estate; ein reicher Geizhals, a rich Cob; eine reiche Heyrath thun, to marry a Fortune; reich machen, to inrich, make rich; reich werden, to grow or become rich, to thrive well; reiche (überflüßige) Erndte, a rich, fertile and copious Crop, Abundance of Corn, an abundant or abounding Harvest.

Reichen, 1) langen, to reach; ich reiche nicht so weit, ich kann nicht so weit reichen, I cannot reach it, cannot come at it, it is out of my Reach, 'tis not in my Reach; 2) überreichen, darreichen, to offer, tender, deliver; hülfliche Hand reichen, to lend one a helping Hand; einem Armen ein Allmosen reichen, to put forth or stretch out your Hand and reach or give a poor Man a Penny or an Alms; das h. Abendmahl reichen, to administer the Communion to one.

Reichlich, large, abundant, ample, free, liberal; *adv.* largely, richly, abundantly &c.

Reichsabschied, m. an Act or Result of the Empire, a Resolution taken by the Diet.

Reichsacht, f. a Banishing, Outlawry or Proscription of one of the States of Germany Reichsadel, m. the Nobility of the Empire; Reichsadler, m. the Imperial Eagle; Reichsapfel, m. the Tut, Mond; Reichsarmee, f. (die Kayserliche) the Imperial Army, the Imperialists; Reichscanzler, the Lord High-Chancellor of the Empire; Reichsfürst, a Prince of the Empire; Reichsgeschäffte, Reichssachen, Concerns of the Empire, Affairs concerning the Empire; Reichsgesetze, the Laws, Acts, Statutes, Constitutions or Ordinances of the Empire; Reichsglied, n. a Member of the Empire; Reichsgraf, a Count that has a Seat and Vote in the Diet; Reichsgränzen, the Borders of the Empire; Reichshofrath, 1) die Reichshofkammer, the High Court of the Emperour's Council; 2) a Counsellor of the Emperour's Bench; Reichskammer, f. Reichskammergericht, n. the Imperial Chamber (now at Wetzlar); Reichslehn, n. an Imperial Fee, a Feodal Tenure holding from the Emperour; Reichsvaß, (oder Vasall) a Feudatary or Vassal of the Emperour; Reichsscepter, m. the Imperial Scepter; Reichsstadt, (eine freye) a free Imperial Town, (a Republic by it self and protected by the Emperour); Reichsstände, (die drey) deren Haupt der Kayser ist, das Churfürstliche, Fürstliche und Reichsstädtische Collegium, the three States of Germany, whose Head is the Emperour, viz, the Electors, the Princes and the Imperial Towns; Reichstag, m. the Diet, the Meeting of the States of the Empire; Reichsthaler, m. a Rix-Dollar, a Dollar in Specie; Reichsvölker, the Troops or Forces of the Empire; Reichswapen, n. the Arms of the Empire (the double Eagle).

Reichthum, m. Wealth, Riches, Opulency, Ableness or Ability in Estate; nach Reichthum streben, to prog for Riches.

Reif, (zeitig) ripe or mature; reifes Alter, Maturity of Age, Ripeness of Years; reif werden, to ripen, grow ripe, come to Maturity or Ripeness.

Reif, m. Rime; ein fallender Reif, a Fog or Mist, a drizzling Rain; mit Reif bedeckt, berimed, drizzly, hoary, covered with Hoar-Frost, with white-Frost or with Rime.

Reife, f. (Zeitigkeit) Ripeness or Maturity.

Reifen, oder Reif, m. a Hoop; Reifen um ein Faß legen, to hoop a Cask; die Reifen antreiben, to drive the Hoops in; eiserne Reifen, Iron-Hoops; ein Fingerreif, (Ring ohne Stein) a Hoop-Ring.

Reifen, 1) zeitig werden, to ripen, grow ripe, come to Maturity, become seasonable; 2) reifen, (Reif geben) to rime; es reifet draußen, it is rimy, hazzy, foggy, drizzly or misty Weather abroad.

Reifenrock, m. a Hoop.

Reiflich, mature; *adv.* maturally, ripely.

Reifung, f. Ripening, Maturation, the Growing ripe or mature.

Reiger, m. a Heron or Hern, ein kleiner und weißer Reiger, a white Dwarf-Hern; Reigerbeize, f. a Chasing of Herns; Reigerbusch, Reigerstrauß, m. a Plume of Hern-Feathers; Reigergebüsche, n. a Hernery or Hern-Shaw.

Reihe, f. a Row; Reihe von Bergen, a long Ridge of Hills; Reihe Demanten, a Set of Diamonds; Reihe Perlen &c. a File, Rope or String of Pearls; Reihe Knopfe, a Set of Buttons; Reihe Soldaten, a Set, Rank or File of Soldiers; Reihe Steine, Ziegel &c. a Row, Bed or Lay of Bricks, Tiles &c. eine Reihe Stücken auf einer Seite des Schiffs, a Broad-Side; nach der Reihe, by Turns or in Course; wenn die Reihe an mich kommt, when it comes to my Turn.

Reihen, (Perlen anschnüren) to string Pearls.

Reihen, n. (Bellen, Schreyen eines Fuchses) the Barking of a Fox.

Reihen, m. (Tanz) a Ball, a Sort of Dance in a Ring; Reihenführer, m. the Ring-Leader.

Reihenweise, nach der Reihe, File after File; ein enger Paß, wo die Soldaten reihenweise marschiren müssen, a Defile or Defilee.

Reim, m. a Rhyme, a Gingling of Verses; ein vierzeiliner Reim, a Stanza of four Verses; Knüttelreim, a Rhyme-doggrel, a paultry Rhyme, hobling Rhyme.

Reimen, to rhyme, make Rhymes; Verse die nicht reimen, blank-Verses; das reimt (schickt sich) gar nicht, that is neither Rhyme nor Reason, that is besides the Purpose, 't is Nonsense.

Reimer, Reimenschmidt, a Rhymer, a paultry Poet, Poetaster.

Reimgebethlein, n. a short Form of Prayer made Rhymewise; Reimgedicht, n. a Rhyme, Sonnet, gingling Poem; Reimkunst, f. the Art of Rhyming.

Reimweise, Rhymewise, in Rhymes.

Rein, 1) sauber, clean, pure, neat, clear, free from Filth; 2) unbefleckt, pure, chast, true, honest, undefiled (as a Virgin); 3) unverfälscht, pure, clean, simple, meer, unmixt, not falsified, not thick, muddy or troubled; 4) richtig, ohne Fehl, pure, correct, neat, exact, clear, smooth; ein reines Thier, (im A. T.) a pure or clean Beast; reine Lehre, Orthodoxy; eine reine Stimme, a clear singing Voice; reine Luft, a pure, clear, subtil, untainted, uncorrupted, uninfected Air; engelrein seyn wollen, to pretend to angelical Purity; reinen Mund halten, to keep Secrecy; ins reine bringen, aufs reine schreiben, to ingross, write over a Draught in fair and legible Characters; alles rein heraus oder hinweg nehmen, to clear, carry, sheer away; rein heraus, plainly; rein ab, close away, knap off, cleverly off; *adv.* purely, neatly, cleanly, finely &c.

Rein, m. a Balk or Ridge between two Furrows, or Plough-Fields, s. Rain.

Reinfarn, m. Ambrose or Tansy.

Reinigen, rein machen, to clear, cleanse, purge, purify; Erzte, Metallen &c. reinigen, to try or refine Metals, clear them from Dross; einen Brunnen, das Geblüt &c. to cleanse; den Leib, to purge or cleanse the Body by absterssive or purgative Physic; von Ungeziefer, Räubern &c. to rid, clear, free &c.

Reinigkeit, f. Cleanness, Pureness, Purity; des Herzens, Chastity, Pudicity, Purity of Heart, Cleanness of Mind,

Reinigung, f. Cleansing, Purging, Purifying, Purification; Mariä Reinigung, the Purification of the Virgin Mary, Candlemas; die monathliche Reinigung der Weiber, the monthly Courses, Months or Flowers.

Reinkahl, m. Nipple Wort.

Reinlich, clean, neat, fine, proper, not smutry or nasty; *adv.* cleanly, neatly &c.

Reinlichkeit, f. Cleanliness, Cleanness, Neatness, Properness, Fineness.

Reinschwalbe, f. a Swift or Martlet; Reinweiden, 1) die Staude, Hartriegel, Bein- oder Wundholz, the Shrub prime-Print or Privet; 2) Bach- oder Wasserweiden, Ozier-Whity.

Reiß, (der) Rice.

Reis, (das) Zweig, Schoß, a Scion, Sprig or Shoot, a young Twig or Branch; ein Reis, so man in die Erde steckt, daß es bekleiben soll, a Set or Slip; Reißer, s. Reißholz.

Reise, f. a Voyage or Travel; Reise zu Land, a Journey, Voyage or Travel by Land; Reise zur See, a Sea-Voyage; Lust- oder Spatzierreise, a Progress or Journey for Diversion; auf der Reise, upon a Journey; sich auf die Reise begeben, to begin (set out for) a Voyage or Journey, go or take a Voyage or Journey; wo geht die Reise hin? whither are you going or travelling? what Place are you bound to (or do you intend to go to)? Glück auf die Reise! a good Voyage!

Reisebeschreibung, f. the Description of a Travel or Voyage.

Reisebündel, Reisesack, a Cloak-Bag, Port-Mantle.

Reisefertig, ready to take or go a Voyage.

Reisegefehrt, Reisegesell, a Fellow-Traveller; Reisegeld, n. the necessary Money to travel withall; Reisegesellschaft, f. a travelling Company; reisehaft, like a Traveller; Reisekappe, f. a Riding-Cap; Reisekiste, f. Reisekuffer, m. a Mail or Trunk to travel with; Reisekleid, n. Reiserock, a Riding-Coat; Reisekosten, the Cost and Charges of your Voyage; Reisekutsche, f. a Stage-Coach; Reisemantel, m. a Riding-Cloak.

Reisen, to travel, go a travelling or Journeying.

Reisender, a Traveller, Voyager, Passenger, Way-faring-Man.

Reißholz, n. Bruthwood, or Spray.

Reisigbündlein, n. a Bavin, Spray-Faggot.

Reißig, s. Reißholz.

Reißige, (Reiter) Reißigerzeug, Reisters, Horse.

Reißlein, n. a Scion, Set, Slip.

Reißmehl, n. grinded-Rice; Reißmuß, n. Rice-Moice, Rice-Pap.

Reißelbeeren, (Berberitzen) Barberries.

Reißen, to pull, tear, pluck, draw, f. zerreißen, abreißen, ausreißen ꝛc. sich loßreißen, to get rid, rush out; einen Fisch reißen, to draw a Fish; reißen, (zeichnen) to draw, chaulk, skitch, design; Zoten reißen, to speak bawdy or smuttily; Possen reißen, to play the Fool; einem einen Possen reißen, to serve one a Trick or ill Turn; sich an einen Nagel ꝛc. reißen, to chap your Skin by some Nail; sich um etwas reißen, to be fond of, strive for obtaining or getting it; ein reißender Strom, a Torrent, rapid Stream; reißendes Thier, a ravenous, ravening or rapacious Beast; mit Gewalt hinweg reißen, to wrest, snatch, take away eagerly or by Force; er ist von der Pest hingerissen worden, he hath been fetched or swept away by the Plague; das Reißen im Leibe, the Gripes, Cholic, Pinching, Wringling of the Guts, violent Griping in the Guts; das Reißen, (Zeichnen) die Reißkunst, Tricking, Sketching, Drawing.

Reißkohle, f. a Willow-Coal for Drawing.

Reistling, m. a Sort of delicious eatable Shampinions.

Reitbahn, f. a Horse-Race, racing-Place; Reitdecke, f. a Housing or Horse-Cloth.

Reiten, to ride a Horseback, ride upon a Horse, sit or go on Horseback; in vollem Curier reiten, to gallop, run a Horse, ride full Speed, full Gallop; aufs Schusters Rappen reiten, to beat the Hoof, to trudge it a Foot; reiten lernen, to learn to ride or manage a Horse; ein Pferd reh, roh oder zu schanden reiten, to surbate a Horse, founder, over-ride him; der sich von Pfaffen oder Weibern reiten läßt, Priest-ridden, Wife ridden or Henpecked; ich glaube, der Teufel reitet euch, I believe the Devil inspires you, (is in you, leads away you); reitender Diener, f. Ausreiter.

Reiter, a Rider, Horse-Man, one on Horseback; eine Compagnie Reiter, a Company of Horse or Horse-Men; ein teutscher Reiter, a Reiter or Reister; ein Sandreiter, one whom his Horse did cast off; Spanische Reiter, (ein Kriegswehr) Cheval de Frise; Reiterbüchse, f. a Carabine, a Horse-Man's-Gun.

Reiterey, f. Cavalry, Horse, Horse-Men, Troopers.

Reiterfahne, oder Standarte, f. a Standard or Banner; Reiterfähndrich, a Cornet.

Reiterhaft, reiterisch, like a Horse-man.

Reiterlager, n. a Camp of Cavalry; mit einem Reiterlager vorlieb nehmen, to lye upon a Pad of Straw; Reiterpferd, n. a Trooper's Horse; Reiterwacht, f. the Horse-Gard.

Reithaus, n. a Riding-House; Reithut, m. a Riding-Hood; Reitknecht, a Groom of the Stable; Reitkunst, f. Horsemanship, the Skill of Managing a Horse; Reitküssen, n. a Leather-Case for a Saddle; Reitlaus, Reitliese, f. a Hand-Worm, a little-Blister.

Reitling oder rittlings sitzen, to sit straddling.

Reitmantel, m. a Riding-Cloak; Reitplatz, m. a Riding-Place, a Place to ride the great Horse; Reitpferd, n. an ealy Horse to ride upon; Reitrock, m. a Cassock, Upper-Coat, Riding-Coat, Surtoot; Reitsattel, m. a Riding-Saddle; Reitschule, f. a Manage, Riding-Academy; Reitstiefel, m. Riding-Boots; Reitstrümpfe, m. Stirrup-Stockings; Reittasche, a Chiving-Bag; Reitvortheil, m. (ein Block, worauf man zu Pferde steigt) a Mounting-Block, Jossing-Block.

Reitern, f. reutern.

Reitzen, to intice, allure, incite, wheedle or tempt, set, egg, spur, toll or till on; zum Zorn reitzen, to provoke one to Anger, stir him up to it, exasperate or enrage him.

Reitzung, f. Inticing, Inticement, Inciting, Incitement, Alluring, Allurement, Illective, Incentive, Provocation; Reitzungen der Schönheit, Charms, tempting or attracting Beauty.

Relation, a Relation, f. Erzehlung, Bericht

Religiren, to relegate, f. verweisen.

Religion, f. the Religion; die Christliche Religion annehmen, to embrace the Christian Religion, to become a Christian, profess oneself a Member of the Christian Religion; die Christl. Religion verläugnen, to abjure one's Religion, to renounce it, apostatize from it; die Religion heimlich anstechen, to stand a Tip Toe to Religion; der gar keine Religion hat, a Libertine; Religionsverwandte Religionsgenossen, those of the same Religion.

Religios, (andächtig, gottsfürchtig, gewissenhaft) religious; *adv.* religiously.

Reliquien, Relicks or Reliques, f. Heiligthümer.

Remarque, f. a Remark, Observation Note.

Remessi

Remeſſe, f. (Uebermachung) the Remitment, Remittance or Remitting.

Remittent, (der) the Remittent.

Remittiren, (durch Wechſel übermachen) to remit, make Remitment.

Remotion, f. Abſetzung; removiren, ſ. abſetzen.

Rendezvous, n. (der Sammelplatz) the Rendevous.

Renegat, (der ein Türk worden) a Renegade or Renegado, a Chriſtian turned Turk.

Renken, to bend, turn; ſich renken, to pendiculate.

Rennbahn, f. a Foot-Race, Running-Place, the Road or Liſts to keep a Courſe or Career in.

Rennen, to run very faſt; mit einem Pferd rennen, to ride rantivy, run a full Gallop; einen Wettlauf rennen, to run a Race; nach dem Ring rennen, to run at the Ring; wegen etwas rennen und laufen, to hunt and run after a Thing; mit vollem Lauf an jemand rennen, to run a-tilt at one; das Ringelrennen, ſ. Ringel ꝛc.

Rennpferd, n. a Race-Horſe; Rennplatz, ſ. Rennbahn; Rennſtein, m. the Street-Kennel; Rennthier, m. the Rain-Deer.

Renommee, f. Renown.

Renoviren, ſ. erneuern.

Rente, f. (Zins) a Rent; jährliche Rente, an Annuity, yearly Rent, Income or Revenue; Leibrente, a Life-Rent; Renten, Revenues; Rentkammer, f. the Exchequer; Rentmeiſter, the Treaſurer, Chamberlain; Rentey, f. the Exchequer.

Repoſitorium, n. a Repoſitory.

Repreſſalien brauchen, to make Uſe of Repriſals.

Republic, a Republic, Common-Wealth; Republicaner, a Republican.

Reputation, f. Repute, Reputation; reputirlich, reputable, honourable.

Requetenmeiſter, a Maſter of Requeſts.

Reſcript, n. (vom Hofe) a Reſcript.

Reſident, (eines fremden Potentaten) a Reſident, a Foreign-Prince's Agent.

Reſidenz, f. (Hofhaltung, Hofſtatt) a Prince's Court or Reſidence, the Place, where a King or Prince reſides; Reſidenz haben, reſidiren, to reſide in ſome City.

Reſolviren, (ſich) to reſolve; reſolut, reſolute, daring, bold, firm; Reſolution faſſen, to conſult, take Reſolution.

Reſpect, m. Reſpect, Reverence, Regard, Conſideration, Eſteem, Honour.

Reſpectiren, to reſpect, pay Honours.

Reſt, m. (das übrige) the Reſt, Remnant or Remainder; einem den Reſt geben, (ihn ermorden) to diſpatch, ſtab or murder one.

Reſtant, a Debtor that is ſtill owing ſomething, one in Arrears.

Reſtiren, to reſt or remain, be reſting or remaining; das reſtirende, ſ. Reſt; was noch reſtiret, what is ſtill behind in Arrears, ſ. rückſtändig.

Reſtirung, f. an Owing of the Reſt, a Being in Arrears.

Reſtgen, Reſtlein, n. a little Reſt or Remnant.

Retirade, f. a Retreat.

Retiriren, to retire, ſ. zurückziehen.

Retorte, f. a Retort.

Retten, to rid, ſave, free, deliver or diſingage one; eines Ehre retten, to vindicate one's Honour; ſich retten, ſo gut man kann, to make the beſt Riddance or Shift you can.

Retter, a Saviour or Deliverer.

Rettich, m. a Radiſh, ſ. Rättig.

Rettung, f. Riddance, Saving, Deliverance, Delivering, Delivery; Ehrenrettung, an Apology or Vindication of your Fame, ſ. Schutzſchrift.

Revange, f. Revenge, ſ. Rächung.

Reude, ſ. Räude.

Reudig, ſ. räudig.

Reue, f. Repentance; Reu und Leid über begangene Sünden, Penitence, Repentance or Sorrowfulneſs for your Sins.

Reuen laſſen, (ſich) to repent of, be ſorry for; nun reuet es ihn, now he rues or repents of it, now is he concerned or ſorry for it; es reuete mich alsbald, I relented immediately at, I immediately fell ſorry for it; it repented me preſently, I rued or regreted it that Moment; mit reuenden oder reuigen Herzen, ruefully, with a rueful, penitent, repentant Heart.

Reverenz, m. Reverence or Reſpect, a Bow, Congee or Leg.

Revers, m. (eine ſchriftl. Gegenverbindung) a reciprocal Bond or Agreement.

Revidiren, to review or reviſe, ſ. wieder durchſehen.

Revier, f. n. a Ward, Part or Quarter of a Country or City, a Region, ſ. Gegend.

Reuig, reumüthig, rueful, ſorrowful, repentant, penitent; *adv.* ruefully.

Reviſion, f. the Review, Reviſe, Reviſal, Reviſing.

Reukauf, m. what one gives to Boot for to get reſcinded the Bargain he clapt up.

Revocation, f. Revocation, ſ. Wiederrufung;

fung; revociren, to revoke, ſ. wiederrufen.

Revolution, f. (völlige Herumwälzung) Revolution.

Reuſe, f. a Weel, ſ. Fiſcherreuſe.

Reuſpern, (ſich) to hauk, to retch in Spitting, to keck, ſpit and ſpawl, caſt out or void Flegm by Reaching and Hauking.

Reuten, to root out, extirpate, ſ. ausreuten.

Reuter, m. 1) Reuterſieb, n. a Rudder, Riddle, Cribble, Winnow, Fan, Range; 2) Reuter zu Pferd, ſ. Reiter.

Reutern, (das Getrayd) to winnow, fan, ſift or range your Corn, paſs it through a Rudder.

Rhapontick, (eine Wurzel aus Aſien) Rhapontic.

Rhabarbar, f. Rhubarb; ſchwarze und weiße Rhabarbar, Jallop and Mechoican.

Rhede, f. a Road for Ships, ſ. Reede.

Rhein, m. Rheinſtrohm, the Rhine.

Rheinblumen, ſ. Steinmotten, Winterblumen.

Rheiniſcher Wein oder Rheinwein, Rheniſh Wine, Hock; Rheinwein, Feinwein, Neckerwein, Leckerwein, Rheniſh Wine is good, and Neckar-Wine delicate; Rheiniſcher Kreis, the Rheniſh-Circle; Rheiniſcher Gülden, m. a Rheniſh Florin; Rheiniſche Fuß, m. Rheinländiſche Ruthe, f. a Rhine-Landiſh Red, Pole or Perch.

Rheinweiden, Privet, or Prime Print.

Rhodisholz, n. the Roſe of Jeruſalem or our Ladies-Roſe.

Ribbe, f. a Rib, ſ. Rippe.

Richtbeil, n. the Hang-or Head's-Man's Ax, the Chopping-Ax.

Richtbley, n. a Plummet, Plumb or Plumb-Rule.

Richtbühne, f. the Scaffold.

Richten, 1) ſich oder irgend etwas wornach, to fit, adjuſt, adapt or accommodate yourſelf to, dreſs, frame, direct, rule, carry, order, make or ſet yourſelf or ſomething to ſome other Thing; darnach hat man ſich zu richten, this you may take your Meaſures by, by this you may go, by that you may direct or ſteer your Courſe, you may take this for a Rule; worauf iſt euer Abſehen gerichtet? what do you aim at? what is your Aim, Deſign or View? what is the Tendency of your Purpoſe? ſeine Rede an einen richten, to addreſs or direct your Speech to ſome Body; an wen iſt die Ueberſchrift dieſes Briefes gerichtet? whom the Addreſs or Superſcription of this Letter is directed to; wohin iſt euer Weg oder Reiſe gerichtet? whither are you bound? what Place are you bound to? towards what Place do you ſteer your Courſe? etwas gerade richten, to level, ſet, put or make a Thing ſtraight; ins Werk richten, to effect or effectuate a Thing, bring it to paſs, perform it, make it take Effect, put it in Execution; das Richten der Canonen, the Mounting or Levelling of a Piece of Ordnance; 2) richten, Urtheil fällen, to judge, make, give or paſs Sentence or Judgment; 3) richten, ſtrafen, to puniſh, condemn or ſentence one; einen Uebelthäter richten, to execute a Malefactor, ſ. hinrichten, abthun; 4) die Leute richten, to cenſure, check, reprove, tax, reprehend, doom, condemn or judge other People's Doings, criticize upon them, find Fault with them.

Richter, a Judge; ein ordentlicher, a Juſtice or Juſticer; (die Compoſita ſ. unter ihrem Anfangswort).

Richteramt, n. the Sheriffalty, or Shrievalty.

Richterlich, das einem Richter zuſtehet, judicial, judiciary, appertaining to a Judge.

Richterſtuhl, m. the Tribunal or Judgment's-Seat.

Richthaus, n. the Judgment's-Hall, the Houſe wherein a Court of Juſtice is kept.

Richtig, right, juſt, regular, exact, accurate, orderly, well, even, clear, correct, ſtrait or ſtreight, correct, preciſe, punctual, ſure; eine Schuld richtig machen, to ballance or adjuſt an Account, clear, even or pay it; das iſt nun richtig, that's well now, that's clear Matter; richtig in der Lehre, orthodox; richtig bezahlen, to pay well, fully, exactly, duly, punctually; der gerne richtig handelt, a Lover of plain- (fair or juſt-) Dealing; es geht gewiß nicht richtig damit zu, there is ſurely no fair Dealing, it is not altogether free from Witchcraft; meine Uhr gehet richtig, my Watch goes juſt, true or right; er hat es richtig errathen, he hit the Nail on the Head, he gueſſed very right; es trifft richtig ein, it falls out accordingly, it proves exactly ſo; es trifft richtig damit überein, is does exactly agree with it; dieſes iſt der richtige Weg, that is the right, ſure, infallible Way.

Richtigkeit, f. Juſtneſs, Exactneſs, Regularity, Order, Rightneſs, Orderlineſs, Evenneſs, Punctuality; eine Sache in Richtigkeit

tigkeit bringen, to adjust a Matter; die Sache hat nun ihre Richtigkeit, that's a clear Matter now, it has no Difficulty in it, now we are upon even Accounts, now we are even with that; allemahl am Ende des Jahrs Richtigkeit machen, to be used to make even at the Year's End; Richtigkeit mit der Welt machen, to quit Scores with the World.

Richtmaaß, Richtscheit, n. a Level, Plumb-Rule; Richtschnur, f. a Plumb-Line or Plummet; Richtschwerd, n. the Sword a Malefactor is beheaded with; Richtstatt, Richtstätte, f. Richtplatz, m. the Place of Execution.

Ribe, f. Ribbe und Rippe.

Riechen, 1) einen Geruch von sich geben, to smell, to emit, have or cast a Smell; wohlriechend, odoriferous, fragrant, sweetsmelling; wohlriechend gemachte oder parfumirte Sachen, Sweets or Perfumes, sweet-scended Things; es riechet, it smells, has a Smell, Hogoo; es riechet angebrannt, it smells Burning; Fleisch das schon riechet, attainted Flesh; 2) etwas oder an etwas riechen, to scent or smell something, to smell to it; den Braten riechen, Lunte riechen, (etwas merken) to smell a Rat, spy a Thing out; das Riechen, the Smelling, s. Geruch.

Ried, Riedgras, Reed-Grass, Sedge, Sea-Rush, Ore-wood, Burr-Reed, ein riedichter Ort, wo viel Riedgras wächst, a Reed-Plot; Riedkolben, Reed-Mace, Cats-Tail; Riedpfeife, f. a Reed-Pipe; Riedschnepfe, f. a Reed-Snipe, s. Rohr.

Riegel, m. a Door-Bolt, s. Thürriegel; Riegel an einem Schloß oder Fenster, the Shutter of a Lock or Window; ein Querholz, so die Zimmerleute einen Riegel nennen, a Rail between Rafters, a Joist, Twist or Girder; Riegel auf oder vorschieben, s. aufriegeln, zuriegeln, verriegeln; Riegelloch, n. the Staple of a Door.

Rieme, Riemen, m. a Latchet or Thong; mit Riemen peitschen, to strap one, lash him with a Whip; aus fremden Leder ist gut Riemen schneiden, any one would shew himself free and liberal of an other Man's Purse.

Riemer, Riemenschneider, a Belt-Maker, Girdler.

Riese, m. a Giant; wie ein Riese, riesenhaft, giantly, Giant-like, gigantic; Riesenweib, Risinn, a Giantess, gigantic Woman.

Rieseln, es rieselt, (regnet ganz klein) it drizzles; ein Rieselregen, a drizzling-Rain.

Ries Papier, n. a Ream of Paper (twenty Quires).

Riffel, m. a Flax-Comb, Iron-Comb; riffeln, to hatchel or pill Flax; einen riffeln, to reprove one, teach him Manners.

Riff, raff, s. rips, raps.

Rink, m. a Buckle or Clasp, s. Spange, Schnalle.

Rind, n. an Ox or Cow, a Beef, Bull, Neat; ein geringes, mageres Rind, a Runt; Rinder, Neat, Cattle, great Cattle; Rinder und Schafe, great and small Cattle.

Rinde, f. the Rind or Bark; Rinde an einem gefällten Baum, the Crust or rugged Bark; Holz das noch in der Rinde, rugged Wood; die inwendige weisse oder weiche Rinde eines Baums, the Blea or Bleak; Rinde am Brod, the Crust; Rinde eines Granatapfels, einer Lemonie ꝛc. the Shell or Rind, s. Schale.

Rindern, (als eine Kuh) to go to a Bull; die Kuh hat gerindert, that Cow is got with Calf.

Rindfleisch, n. Beef; Rindfleischbrühe, Broth of boiled Beef.

Rindicht, crusty, rinded.

Rindlein, Rindgen, a little Crust.

Rindsaugen, the Herb Ox-Eye or May-Weed.

Rindsfüße, Neats-Feet; Rindsleder, n. Neats-Leather; Rindszunge, f. a Neats-Tongue.

Rindvieh, n. Rinder, great Cattle.

Ring, m. a Ring; Ring oder Wirbel an einer silbernen Kette, a Swivel; Ring oben an einer Säulen, the Cornish or Circle; Ring an einem Schaustück, an gehenkelten Ducaten ꝛc. a Verrel, Verril or Ferril; ein Ring oder Kreis, a Ring or Circle.

Ringelblume, a Marigold.

Ringelgen, Ringlichen, Ringlein, a little Ring; Panzerringlein, a Mail; eiserne oder meßingene Ringlein zu Vorhängen ꝛc. Iron-or Copper-Eyes for Curtain-Rods; Ringlein, Häcklein, Schleiflein ꝛc. Hooks, Loops, Eyes or Eilets.

Ringeln, (einer Stutte oder Sau den Ring anlegen) to ringle or spay a Mare, ring a Hog.

Ringelrennen, n. Tilting or Turnament, Running at Tilts (or at the Ring) s. Turnierspiel.

Ringeltaube, f. a Ring-Dove, s. Holztaube.

Ringen, 1) mit einem, to strive, struggle, wrestle, fight, contend with one; ich

rang, I strove or wrestled; gerungen, striven &c. mit dem Tode ringen, to agonize, be in Agony or struggling with Death; 2) nach etwas, to strive for, endeavour mightily to get something, to affect it; 3) sich ringen (und drehen) to wriggle or riggle, swing, stir yourself violently; die Hände ringen, to wring your Hands; das Ringen, the Wrestling &c.

Ringer, m. a Wrestler or Struggler.

Ringer, s. geringer; ringern, s. verringern; Ringerung, s. Verringerung.

Ringfinger, m. the Ring-Finger, s. Goldfinger.

Ring-förmig, circle-wise.

Ringhaltig, s. geringhaltig.

Ringkunst, f. Skill in Wrestling; Ringmauer, f. the Wall round about the Town; Ringplatz, m. a Wrestling Place.

Rings umher, rings herum, about, round, round about; ringsweise, s. ring-förmig.

Rinne, f. a Channel or Kennel, s. Röhre; Dachrinne, a Gutter or Spout for the Rain-Water or House-Eaves, s. Dach &c.

Rinnelein, n. (ausgegrabener Strich in Holz, Stein &c.) a Groove or Channel; einen Pfeiler rund herum mit Rinnlein zieren, to flute, channel or chamfer a Pillar.

Rinnen, to run, flow, drop, trickle or leak, s. fließen; das Blut rann oder ronne heraus, the Bloud gushed out; die Milch kommt geronnen, the Milk comes dropping or trickling out or down; die Milch ist geronnen, s. gerinnen.

Rippe, f. a Rib; die Rippen im Leibe entzwey schlagen, to rib-roast one; Rippenbraten, m. Rippenstück, n. a rost Coast of Beef.

Rips, raps, (in meinen Sack) what I can rap and ran, catch and snatch, I'll put into my Pocket.

Risch, hasty, s. eilig.

Riß, m. a Rent, Cleft, Chap or Breach, s. Ritz, Spalte; Riß in einer Nath, a Rent in the Seam, a Seam ripped up; Riß oder Zeichnung von etwas, a Draught, Design, s. Abriß, Grundriß; Rißpapier, s. Ries.

Rißelt (es) it drizzles, s. rieselt.

Ritt, m. (ein Spatzierritt) a Cavalcade; einen Ritt thun, to take a Turn on Horseback, take the Air on Horse-back; ritte, (ich) I did ride, s. reiten.

Ritter, m. a Knight; die Ritter vom Hosenband, the Knights of the Garter; zum Ritter schlagen, to knight one; ein gemeiner Ritter, a Squire; ein irrender Ritter, a Knight-errant; arme Ritter (ein Gebackenes) Fritters; an einem zum Ritter werden wollen, to wreak your Anger upon one.

Ritterdienst, m. Knight-Service; Ritterguth, n. Ritterlehn, n. Rittersitz, m. a Knight's Fee.

Ritterlich, heroic, brave, stout, valiant.

Rittermäßig, Cavalier-like.

Ritterorden, der Teutsche) the Teutonic Order; Ritterschaft, f. (gesammte) the Nobility or Gentry; Ritterschul, f. Ritteracademie, f. an Academy; Ritterspiel, n. the Tilts, s. Turnier; Rittersporn, Comfrey, Kings-Consound; Lark-Spur; Ritterstand, m. Knight-hood.

Rittmeister, a Captain of Horse.

Ritz, oder Ritze, f. a Chap, Cleft, Chink, Crack, Flaw, Crevice, s. Spalte.

Ritzen, (sich) to get a Chap to your Skin, get a Scratch, hurt or bruise, scratch or fret your Skin.

Ritzgen, Ritzlein, n. little Cleft or Chink.

Roche, m. (Seefisch) a Ray, Scate, ein glatter, a Thorn-Back, ein Nagelroche, s. Engelfisch.

Roche, (ich) I smelled; I revenged, s. riechen, s. rächen.

Röcheln, (wie ein im tiefen Schlaf oder letzten Zügen liegender) to rattle in the Throat; das Röcheln, the Rattling in the Throat.

Rock, m. a Coat or Gown; ein langer Rock, a Robe or Gown; Chorrock, a Canon's Tunick, s. Chor &c.

Rocken, oder Rogken, m. (Korn) Rye; Rockenbrod, oder Mehl, Rye-Bread, Rye-Meal.

Rocken, (oder Wocken) m. a Distaff, s. Spinn-Rocken.

Röckgen, Röcklein, n. a Wast-Coat, Rochet, Tunick, Jacket, Jerkin, Vestment.

Rogen, m. the hard Roe of Fish.

Rogner, oder Rögner (das Weiblein unter den Fischen) the Spawner, (hard-rowed or Femal-Fish).

Roh (ungekocht) raw, undressed; unverdaut, crude, undigested; roh oder ungearbeitet, unwrought, unpolished, rough, s. rauh; roh oder herb, harsh, sour, unpleasant &c. roh oder ruchlos, lewd, wicked, riotous; ein rohes Leben führen, to lead a debauched Life, to live like an Epicure, Libertine or Atheist; *adv.* rawly, roughy &c.

Rohigkeit, f. Rawness, Roughness, Crudity, Ruggedness, Harshness.

Rohr, n. Reed or Cane, s. Schilfrohr, Spanisch Rohr.

Rohr, n. a Gun, s. Feuerrohr, Birschrohr; ein

ein gezogen Rohr, a chamfered or channeled Gun; Spannrohr, a Pop-Gun, an Arquebuse; Blasrohr, s. blas.

Röhre, f. a Channel, Conduit, Passage or Pipe; hölzerne Wasserröhren, wooden Conduit-Pipes, Trunks or Water-Pipes; eine Röhre dadurch das Regenwasser vom Dach läuft, a Spout or Gutter for the Rain on House-Eaves; die Röhre am Schienbein, the Shank or Shin-Bone; die Röhre an einem Leuchter, Schlüssel ꝛc. the Shank or Nozzle; die Röhre einer Feuermäuer, the Shank, Shaft or Tunnel; Röhre an einem Blasebalg, Brennhelm, einer Gießkanne ꝛc. the Snout or Nozzel; Röhre an einer Clistirspritze, a Glister-Pipe, a Squirt or Syringe; Röhre, etwas auszuzapfen, worinnen der Hahn ist, a Siphon or Crane; eine eiserne Röhre in einem Ofen, an Iron-Plate in an Oven; Luftröhre, s. Luft, Speiseröhre, s. Speise ꝛc. Harnröhre, s. Harngang.

Rohrbusch, m. ein Gebüsche von Rohr, a Reed-Plot, Reed-Bed, Reed-Bank, Rohrdecke, Rohrflechte, f. a Reed-or Cane-Mat; Rohrdommel, f. the Bittern, Bittour, Miredrum; Röhrengebieß, n. a Canon; Rohrenmacher, Rohrenbohrer, a Trunk-Borer; Rohrhänlein, n. a Moor-Hen; Röhrhähnlein, n. the Lock or Spigot of a Tap.

Rohricht, röhricht, reedy.

Rohrkasten, m. a Cistern, s. Wassertrog.

Röhrkolbe, f. a Reed-Club.

Rohrlein, Röhrgen, n. a little Pipe or Passage; das Röhrlein an einer Lampe, the Nozzle or Snout; Röhrlein an einem Theetopf ꝛc. the Crane.

Röhrmeister, the Conduit-Master.

Röhrpfeife, f. a Reed-Pife; Rohrreiger, m. a Reed-Hern; Rohrstab, m. a Reed or Cane.

Röhrwasser, n. Water conveyed by Trunks or Conduit-Pipes under Ground.

Roland, m. (ein Riesenbild) a gigantic Statue.

Rollbett, n. a Truckle-or Trundle-Bed.

Röllchen, n. a little Roll; Röllchenbutter, a Piece of Roll-Butter.

Rolle, f. a Roll or Scroll; eine Rolle oder Verzeichniß, a Roll, Scroll, List, Register, Catalogue, Specification; mit auf die Rolle setzen, to inrol or list one, enter his Name into the Rolls, Registers or Lists; eine Rolle (rundes Rädlein) worauf ein Seil gewunden wird, a Wind-Beam, Roll, to wind a Rope about; eine Rolle, die Wäsche zu mangeln, a Sleeking- or Calendring-Roll, s. Mangelholz; eine Rolle oder Walze, a Roller, Rollräder, Truckles, running Wheels; Rolle in einer Mühle, the Trundle-Head of a Mill.

Rollen, to roll, ramble; fortrollen oder wälzen, to roll, wallow or trundle; leinen Zeug rollen oder mangeln, to roll or calender Linnen, fleek it with a Rolling-Preis; etwas aufrollen, to roll or wind up; es wieder auf und abrollen, to unroll or wind it off again; das Rollen, the Rolling, Tumbling &c.

Rollholz, n. a Roll, s. Mangelholz; Rollholz eines Pastetenbeckers, a Rolling-Pin; Rollstein, m. (eines Gärtners) a Roller or Cylinder to roll a Walk with; Rollwagen, 1) a Calash or Flyng-Chair; 2) a Child's Go-Cart.

Rom, n. Rome.

Roman, m. a Romance.

Romanhaft, romanisch, romantic; Romanenschreiber, a Romanist, Romance-Writer.

Römer, a Roman; ein Römer, (ein Weinglas), a Rummer, Brimmer or Primmer.

Römerzinßzahl, f. the Roman Indiction.

Römisch, Roman; Römischer Quendel, Thyme; Römische Münze, Spear-Mint; Römischer Wermuth, Wormwood gentle.

Rondatsche, f. s. Schild.

Rondel, f. a round Rampeer, Fort or Hold, s. Rundel.

Rose, f. a Rose; dieß sey unter der Rose geredet, be it spoken under the Rose (privately, secretly); Rose von Jericho, a Rose of Jericho; Centifolienrose, a hundred-leaved Rose; die Rose am Bein oder an der Haut, the Saint Antony's Fire; Rosen (Flachs) to steep or soak your Flax.

Rosenblätter, Rose-Leaves; Rosenessig, m. Rose-Vinegar.

Rosenfarb, Rose-Colour.

Rosengarten, m. a Rosier; Rosenhecke, f. (wilde) a Hep-Tree; Rosenholz, n. red Wood; Rosenhonig, m. Honey of Roses; Rosenknopf, m. a Rose-Bud; Rosenkranz, m. 1) a Garland of Roses; 2) ein Paternoster, a Rolary, a Pair of Beads (called fifteens) a Chaplet; den Rosenkranz beten, to say over your Beads; Rosenkränzlein oder Kränzgen, a little Garland of Roses; Rosennobel, m. a Rose-Noble; Rosenöhl, n. Oil of Roses; rosenroth, rosy, of a Rose-Colour; Rosensyrup, m. Syrup of Roses; Rosen-

ſpallier, n. an Eſpalier or Hedge-Row of Roſe-Trees; Roſenſtock, m. a Roſe-Tree; Roſenwangen, Roſe-Cheeks, Cherry-Cheeks; Roſenwaſſer, n. Roſe-Water; Roſenwurz, f. Roſewort; Roſenzucker, m. Conſerve of Roſes.

Roſine, a Raiſin (dry Grape); große Roſinen, Raiſins of the Sun, Sun-Raiſins; kleine Roſinen, dry Currants, Raiſins in Frails or Baſkets.

Roſinfarb, of a Roſe-Colour, Scarlet-Colour.

Roſinkernlein, n. a Raiſin-Stone.

Roſinlein, a little Raiſin; kleine Roſinlein, Currants; Roſinſtiel, the Stalk of a Raiſin.

Röslein, Röslein, n. a little Roſe.

Roß, n. a Horſe, ſ. Pferd.

Roßarzney, f. Horſe-Phyſic; Roßarzt, a Horſe-Leech, Farrier; Roßbare, f. a Sedan or Horſe-Litter; Roßbremſe, f. a Horſe-Fly; Roßdecke, f. a Houſing, Capariſon; Roßfeige, f. a Horſe-Plum (Clod of Horſe-Dung); Roßfenchel, m. Wild-Fennel.

Röslein, Röslein, n. a Tit, Nag, young or little Horſe.

Roßhaar, n. Horſe-Hair or Briſtles; Roßhuf, n. a Hoof.

Roßige oder roſſende Stutte, a Mare that is horſing.

Roßkäfer, m. a Beetle, a Horſe-Fly; Roßkümmel, m. Hemlock, ſ. Schierling; Roßlauf (Wettlauf zu Pferde) a Horſe-Race; Roßmarkt, m. the Horſe-Market; Roßmarin, m. Roſemary, Raßmarinſtengel, a Twig of Roſemary; Roßmarinſtock, a Stock of Roſemary; Roßmiſt, m. Horſe-Dung; Roßmühle, f. a Horſe-Mill, (a Mill drawn by Horſes); Roßmünze, f. Horſe-Mint, Wild-Mint; Roßpflaumen, Horſe-Plums; eine warme Roßpflaume, ſ. Roßfeige; Roßſchwanz, Roßſchweif, m. a Horſe-Tail; das Kraut Roßſchwanz, ſ. Schafgarbe; Roßſtall, m. a Stable; Roßtäuſcher, (Roßhändler) a Horſe-Courſer; Roßwicken, bitter Vetches or Tares.

Roſt, m. (zum Braten) a Grid-Iron, roſting Iron; Roſt von eiſernen Stangen zu Steinkohlen, a Range, Grate or Iron Graddle; der Roſt der ſich aus Eiſen und Erzt anſetzt, Ruſt; Roſtbraten (ein) a Carbonado or Grilliade.

Röſten, to roſt; ein Stück geröſtet Brod, a Toſt; auf Kohlen röſten, to broil or roſt; in der Pfanne röſten, to fry in a Pan.

Roſten, roſtig werden, to ruſt, grow ruſty, gather Ruſt; roſtig, ruſty.

Roth, red, rubicund, bloodred, Vermillion; (Scham-) roth werden, to bluſh, fluſh or redden in the Face; roth im Geſicht, ſ. Röthe; rothe Flecken im Geſicht, Chits, red Pimples, red Freckles; rothe Augen, blood-ſhod-Eyes.

Rothauge, f. a Bream, ſ. Bers; it. a Roach, ſ. Rothfohre; Rothbarth, m. a red-bearded Man.

Rothbraun, horſe-red, bay-Colour.

Rothbein, n. (das rothbeinige Waſſerhuhn) the Red-Shank, Pool-Snipe.

Rothbüchen, of an Alder-Tree, ſ. Ellern.

Röthe, f. Redneſs; die natürliche Röthe im Geſicht, a red Complexion; Färberröthe, Crap-Madder, ſ. Färber ꝛc.

Röthel (ein Fiſch) a Rud; Röthelſtein, m. Ruddle, Red-Lead, Tripoly, red Oker, red Chalk; ein Röthelſtift, a Ruddle-Crayon.

Rotherüben, red Beets, red Beets-Worts; Rotheruhr, f. Diſentery, a bloody Flux; rother Wein, Claret, Tent, Alicant-Wine.

Rothfohre, f. a Roach or Rochet; Rothfuchs, m. a read Bay-Horſe; Rothgans, f. a Sea-Cob, Sea-Gull, Brant-Gooſe, Puet; Rothgerber, ſ. Lohgerber; Rothgieſſer, a Brazier; rothhäricht, red-haired, ſandy-haired; Rothhals, m. a Widgeon; Rothholz, n. Guinea red-Wood; Rothkelgen, oder Kehlichen, n. Robbin-red-Breaſt; Rothkopf, a red haired Body, a Carot.

Rothlauf, m. Saint Antony's Fire, ſ. Roſe.

Röthlich, etwas roth, reddiſh, ruddy, ſomewhat red, ſandy; röthlich im Geſicht, vermillion-tinctured, ruddy complexioned; röthlich ausſehen, to look redly (naturally redfaced).

Rothnaſe, a Stantch-Toper, ſ. Kupfernaſe; Rothſcheer, m. (eine Art Steckfiſch) Melwell or Kneeling; Rothſchimmel, m. a red Bay-Horſe; Rothſchwänzlein, n. a Red-Start, Red-Tail; Rothſtein, m. Ruddle, ſ. Rothel ꝛc. Rothſtrieml inge, rothſtrichiche Aepfel, Röthlinge, Red-Streaks; Rothwelſch, Jargon, Gibberiſh, crampt-Words.

Rotte, f. a Rout, Crowd, Crew, Clutter, Club, Gang, Set; eine Rotte Kriegsleute, a Company, Band, Troop, Rot or File of Soldiers; Rotte Reiter, a Squadron, Brigade or Diviſion of a Troop of Horſe; Rotten (oder Secten) Schiſms, Sects, Ruptures, Hereſies; heimliche Rotten, Plots; eine Rotte Aufrührer, a Gang or Faction of ſeditious People.

Rotten-

Rottengeister, Rottenmacher, Rottenstifter, Ring-Leaders of factious or seditious Men, Schismatics, Sectarians, Heresiarchs, Novators &c.

Rottenweise, by Troops, Bands, Sets or Gangs, herding together.

Rottgesell, a Complice, Associate or Adherent to a Party or Faction.

Rottiren (sich zusammen) to complot or plot together, conspire, unite in a Faction, set up a Party; Rottirer, a Mutineer, Mutiner, Cabaler, s. Rottengeister; Rottirung, f. a Faction, Sedition, Complot, Mutiny, Conjuration.

Rottmeister, a Sergeant, the Headman of a File of Soldiers, s. Feldwebel.

Rotz, m. Snot-(Filth of the Nose) eine kleine Rotznase (rotziges Kind) a snotty Boy or Girl, a Chit or young Slut; rotzen, to snivel, drop perpetually at the Nose; das Rotzen, the Sniveling; rotzig, snotty; ein rotziges Pferd, a Horse that has the Glanders; rotziger, schnudrigter Weise, snivelly.

Rotzigkeit, f. a Proneness to Sniveling; bey Pferden, the Glanders; Rotzlöffel, a sniveling Lad, Chitty-Face, a young beardless Fellow that takes too much upon himself.

Rübe, f. a Rape, Turnep or Knoll; Welkerüben, flaggy Turneps; belzigte, stringy Turneps; Steckrüben, Navews; Saamenrüben, Seed-Rapes; Steg- oder Klingelrüben, Rampions; Rotherüben, red Beets, red Beet-Worts; Gelberüben, Carots, Parsnips, s. Möhren; Rübenacker, m. Rübenland, n. a Rape-Bed, Turnip-Land.

Rubin, m. a Ruby; Rubingen, Rubinlein, a little Ruby; Rubinenring, m. a Ruby-Ring.

Rübkräutig, n. Rape-Leaves.

Rüblein, Rübgen, n. a little Turnip or Rape.

Rüböhl, n. Rape-Seed-Oil.

Rubrick, f. the Rubrick.

Rübsaamen, m. Rübsaat, f. Rape-Seed, s. Rübsen.

Ruchlos, lewd, loose, bad, wicked, flagitious, profligate, profane, dissolute, riotous, licentious, debauched, perverse, froward, untoward, disorderly, petulant, rascally, impious, incorrigible; *adv.* lewdly, dissolutely &c.

Ruchlosigkeit, f. Lewdness, Looseness, Wickedness, Profligateness, Dissoluteness, Perverseness, Licentiousness, Frowardness, Debauch, Debauchery, Profaneness, Impiousness, Irreligion, Libertinism.

Ruchtbar, rüchtig, lautbar, am Tage, kund, bekannt und offenbar, notorious, manifest, known, evident, rumoured, divulged, public; dieß ist schon in der ganzen Stadt ruchtbar, this is rumoured or divulged already all the Town over, is the common Talk of the Town, 't is publicly known, the Rumour of it has spread already all the Town about; ruchtbar machen, to divulge, publish, rumour abroad; ruchtbar werden, to grow or become manifest, notorious or divulged, to be known or discovered every where; ruchtbar, berüchtiget, beschryen, infamous, defamed, ill-renowned, of ill-Report.

Ruchtbarkeit, f. (einer That) the Notoriousness of a Fact.

Ruck, m. a Moving forward; einen guten Ruck thun, to hitch or advance a good Way further, s. rücken.

Rücken, m. the Back; den Rücken kehren, to turn your Back to one, forsake him, be gone, fly; einem den Rücken halten, to back one, support, assist, help or countenance him; einem hinterrücks übel nachreden, to bakbite or slander one; ein krummer, hoher, erhabener Rücken, s. Buckel; ein eingebogener Rücken, a Saddle-Back; der Rücken eines Messers, Stuhl, Buchs &c. the Back.

Rücken, fortrücken, to rock, hitch, stir, move, wag or advance forward or further; einen Stuhl, oder mit seinem Stuhl ein wenig fortrücken, to remove your Chair a little forward; näher rücken, to draw near, approach; vor eine Stadt rücken, to sit down before a Place, lay Siege before it; etwas hinweg rücken, to remove something, put it off or away.

Rückenrieme, m. (eines Zugpferds) the Ridge-Band of a Draught-Horse; Rückenstück, n. a Chine of Beef, the Back-Piece of an Harness; Rückenharnisch, m. a Back and Breast; Rückenkorb, m. a Doller; Rückenweh, n. Pain in one's Back; Ruckern, n. (der Tauben) the Crookeling of Doves.

Rückfall, m. a Falling backward; vom Glauben, a Bakfliding in Religion, an Apostasy, Defection or Turning from your Religion.

Rückfällig werden, to apostatize, backslide, turn from your Religion.

Rückgang, m. a Retrogradation, Retrogression, a Backsliding, Shuffling.

Rückgängig werden, to retrograde, go back;

das Vorhaben ist rückgängig geworden, the Design went back, did not go on or succeed, was stopt, came to nought, took not Effect, met with a Pull-Back.

Rückgrad, m. the Spine, Chine, Back-or Ridge-Bone; Rückgradgelenke, (die) the Vertebres; der den Rückgrad gebrochen, he that is broken-backed; Rückgrad-Krankheit (der Kinder) das Auswachsen, the Rickets; rückicht, s. bucklicht, ausgewachsen.

Rückkehr, f. a Return or Turning back; Rückkunft, f. a Return or Coming back.

Rücklings, 1) fallen oder liegen, to fall or lie upon your Back or on your back-Side, or arly-versy; 2) rücklings fahren, to ride backward in a Coach; 3) einen rücklings oder von hinten zu angreifen, to attack one from behind; 4) Zween rücklings zusammen binden, to tie two Men Back to Back.

Rückmarsch, m. a Counter-or Contrary March; Rücksprung, m. a Leap made backwards.

Rückstand, m. the Arrears, Residue, Rest, Remnant, Remainder.

Rückständig, what's behind in Arrears.

Rücktritt, m. a Step made backward, a Backsliding; Rückweg, m. a Return, Going back; aufm Rückweg, being upon the Return.

Rückwärts, backward, backwards, s. rücklings.

Rüde, m. (großer Bauerhund), a Curr, Mastiff.

Ruder, n. 1) das Steuerruder, the Rudder or Helm of a Ship; die am Ruder sitzen (oder regieren) those that sit at the Helm (that rule); 2) das Ruder, womit man rudert, an Oar; am Ruder ziehen, to tug at the Oar, s. rudern.

Ruderbank, f. a Bench for Rowers; Ruderknecht, a Rower; Rudermeister, the Master Rower in a Galley; Ruderring, m. the Swivel of an Oar.

Rudern, to row; sachte rudern, to row even on, das Rudern (der Gang) einer Galley, the Rowing or Vogue of a Galley.

Ruderschaufel, f. a Paddle, Paddle-Staff, little Oar or Scull to row; Ruderschiff, n. a Galley, s. Gallere; Ruderschüte, f. (schmahles Fahrzeug ohne Segel) a Row-Barge; Ruderzug, m. a Tug at the Oar; Ruderzweck, m. (zwischen welchen das Ruder liegt) the Iron-or Wooden-Pins an Oar lies betwixt.

Ruf, m. 1) Zuruf, a Call, Calling, Invitation, Warning; einen Ruf thun, to cry out; 2) das Geschrey, die Rede, the Rumour, Talk or Report; es gehet der Ruf, 't is reported or rumoured abroad, s. ruchtbar; 3) Name, Ruhm, the Renown, Name, Fame; in Ruf bringen, to make or get a Person or Thing celebrated, prailed or talked of, to get them a Name, Fame, Renown; in Ruf kommen, to become famous, celebrious or renownd; in guten Ruf seyn, to be well reported of; in übeln Ruf seyn, to have got an ill Name, to hear ill; er ist im Ruf, daß er sehr reich sey, his Name is up for a very rich Man.

Rufen, to cry or clamour; mit vollem Halse, to cry out with a loud Voice, to bawl, make a great Cry, s. ausrufen, schreyen; einen oder einem rufen, to call one, call unto him, give him a Call; einen mit Namen rufen, to call one by his Name; zu sich rufen, to desire or bid one come, call him unto you; zu sich rufen lassen, to send for one, get him called; zum Zeugen rufen, to call to Witness.

Rufer, a Crier; ein Stundenrufer, s. Stunden ꝛc.

Rüge (eine) wider einen eingeben, to make or give in a public Denunciation against one, s. belangen.

Rügen, to denounce, divulge, make or render known; er wollte sie nicht rügen, he would not make her a public Example (or put her to Shame) eine vergessene Sache wieder rügen, to stir the Mire, raise the Remembrance of a Thing forgotten long ago, s. aufrühren.

Ruhe, f. Rest, Repose, Quiet, Quietness; sich zur Ruhe begeben, to go to Bed, take Rest or Repose; Mittagsruhe halten, to take a Nap after Dinner.

Ruhebank, f. a Couch; Ruhebett, n. a Couch-Bed, Pallet-Bed; Ruhekämmerlein, n. a Closet to rest in the Grave.

Ruhen, rasten, to rest or repose, to take or get Rest, to rest yourself, be at Rest; von seiner Arbeit ruhen, to cease from Work, leave off Working; GOtt lasse ihn wohl ruhen! God rest his Soul!

Ruhetag, m. the Sabbath-Day, the Day of Rest or Repose.

Ruhig, restful, still, quiet, peaceable, peaceful; *adv.* restfully, quietly &c.

Ruhigkeit, f. Rest-fulness, Quietness, s. Ruhe; Ruhigkeit des Gemüths, Tranquillity of Mind, s. Gemüthsruhe.

Ruhm, m. Renown, Praise, Commendation, Celebrity, Glory, Reputation, Fame, Famousness, Report; in Ruhm kommen, to have your Name up, become famous,

famous, celebrious, renowned, get a great Name, Fame, Esteem or Reputation; zu seinem Ruhm, in Praise of him; ohne Ruhm zu melden, be it spoken without Vanity; zum Ruhm ausschlagen oder gereichen, to turn or redound to one's Praise, prove one's Honour; Ruhm suchen, to stand upon the Point of Honour, to pretend being famous.

Rühmen, loben, to praise, commend, recommend, extol, exalt, magnify, cry up; einen ungemein rühmen, to praise one greatly, commend him out of Cry; sich rühmen, to boast, vaunt, glory, brag, speak broad, talk big, s. prahlen.

Ruhmgierde, Ruhmgierigkeit, s. Ruhmsucht, ruhmgierig, s. ruhmsüchtig.

Rühmlich, glorious, laudable, commendable, honourable, excellent, s. ruhmwürdig, löblich; *adv.* laudably &c. eines rühmlich gedenken, to speak well, favourably or commendably of one, make an honourable Mention of him.

Ruhmredig, vain-glorious, vaunting, boasting, bragging, swaggering, cracking, huffing and puffing, s. prahlerisch; ein Ruhmrediger, s. Prahler.

Ruhmredigkeit, f. Vain-Glory, Vaunting, Boasting, Bragging, Swaggering, Cracking, Rodomontado, Hectoring, Huffing.

Ruhmsucht, f. Greediness of or Thirst after Honour or Vain-Glory, a vehement Desire of Greatness and Fame, Pride, Ambition, Vanity, Arrogancy, Haughtiness, Loftiness, Presumptuousness.

Ruhmsüchtig, vain-glorious, proud, ambitious, haughty, lofty, arrogant, presumtuous, greedy of, or thirsty after Glory, Greatness and Fame; Ruhmsüchtigkeit, f. s. Ruhmsucht.

Ruhmwürdig, rühmens werth, rühmenswürdig, praise-worthy, worthy of Praise; *adv.* praise-worthily.

Ruhr, f. (Durchfall) a Lask, Flux or Looseness with wringing of the Bowels; die rothe Ruhr, the Dysentery, Bloody Flux; die weisse Ruhr, the Diarrhea, (a Flux without Blood).

Rühren, 1) anrühren, to touch a Thing, touch upon it or at it; vom Blitz, vom Schlag gerühret, Thunder-struck, struck or stricken with Lightning or with an Apoplexy; nur ein klein wenig berühren, wie eine vorbeystreichende Kugel, to do but glance upon or at; die Trommel rühren, to beat the Drum; 2) umrühren, rege machen, to stir, move or wag; Eyer rühren, to rear Eggs; 3) herrühren, to spring from, proceed, s. entspringen.

Rührig, stirring, stirred up, s. rege.

Rührkraut, s. Stoparsch.

Rührlöffel, m. a Pot-Ladle.

Ruhsam, s. ruhig.

Ruin, m. the Ruin, s. Verderben, Untergang.

Ruiniren, to ruin, s. verderben.

Rüle, f. (Waldlerche) a Wood-Lark.

Rülps, m. Grolz, a Belch (breaking Wind upward).

Rülpsen, to belch.

Rülpser, Grölzer, m. ein grober Rülps, a rude, belching Clown, that make nothing of Breaking Wind upward, a Hob-Nail, s. Flegel.

Rumoren, to make a great Noise, Bustle or Stir, to tumultuate, rumour.

Rumpeln, to make a rattling Noise with wooden Lumber, to keep a Coil or Cluttering; das Rumpeln eines Karn, the Rattling of a Cart; ein Rumpeln im Leibe, a Rumbling or Grumbling of the Belly, a Croking of the Guts with Wind.

Rumpff, m. the Rump, the Trunk of a Body; Rumpf Brod, s. Runken.

Rümpfen, (das Maul &c.) to move, draw or wriggle your Lips with Scorn, Contempt or Despising.

Runken, m. (Brod), s. Ranft.

Rund, round, circular; hohl-rund, concave; erhaben-rund, convex; runder Kreiß, a Circle; Kreiß-rund, circular; Kugel-rund, spherical, globose, globous, globular; Ey-rund, oval; halb-rund, semicircular or half-round; länglicht-rund, oblong-round; rund und lang, cylindrical; rund und zugespitzt, pyramidical, in the Form of a Sugar-Loaf; das ganze Rund des Himmels, the celestial Bower, the Sky, Heaven's starry Roof; rund machen, to round a Thing, make it round; ein rundes Thürmgen, a Cupola, Loover; sich rund herum drehen, to turn round about or in a Round; rund herausgehen, to speak roundly, frankly, plainly, go roundly to Work, do not mince the Matter; rund abschlagen, to refuse it flatly; rund heraussagen, gerad antworten, to speak the plain Truth, give a Categorical Answer, to answer categorically, plainly, without Ifs and Ands; seinen Besuch rund herum ablegen, to keep a Round of formal Visits.

Runde, 1) Rundigkeit, f. the Roundness or Rotundity of a Thing; die Runde, darinnen etwas herumgehet, the Circulation, Round, Turn, Period or Revolution of a Thing; 2) die Runde der Soldaten,

ten, the Round or Rounds, the Patrol; die Runde gehen, to go or ride the Rounds, to patrol.

Rundeel, n. a round Bastion or Bullwork of Stone.

Runden, ründen, s. rund machen.

Rundfisch, m. Round-Fish (a Kind of Stock-Fish).

Rundlicht, orbicular, almost round.

Rundung, f. the Rounding or Roundness; eine erhabene Rundung, a Convexity; eine eingebogene Rundung, a Concavity.

Runzel, f. a Wrinkle; Runzeln, Wrinkles.

Runzeln, (die Stirne) to wrinkle your Fore-Head, knit your Brows; runzlicht, wrinkled, shrivelled; crumpled.

Rupfen, (als Vögel) to pick Birds, pull or pluck their Feathers off, plume them; Rupfzänglein, n. a Lobster's - Claw, Tweezers or Nippers.

Ruprecht, m. the Bullbeggar, s. Popanz.

Ruß, m. Soot, Lampenruß, Lamp Black; Rußbutte, f. Rußbüttern, black for Shoes.

Rüssel, m. a Snout; eines Elephanten, the Trunk or Snout; das Wühlen der Schweine mit dem Rüssel, the Rooting or Routing of Swine.

Rußhütte, f. (wo Kienruß gemacht wird,) a blacking Oven.

Rußig oder rußicht, sooty, full of Soot.

Rußscharre, f. a Soot Rake, or Scraper.

Rußling, m. (Apfel) a Pippin, Russetin, Golding.

Rüst, Rüster, m. (der Fußhäcke, das Theil, wo man oben den Schuh zuschnallet) the Instep.

Rüstbaum, m. an Elm, s. Ulmbaum.

Rüsten, (sich) zu etwas, to prepare or fit yourself to something, take yourself prepared, ready or fit for some Work; sich zum Streit rüsten, to arm, raise an Army, fit or set out a Fleet; gerüstet vom Kopf bis zum Fuß, armed Cap-a-pe or from Top to Toe.

Rüster, m. s. Rüstbaum; Rüsterbusch oder Wald, an Elm-Grove.

Rüsthauß, n. an Arsenal, s. Zeughauß.

Rüstig, gerüstet, ready, fit, armed or prepared to fight.

Rüstkammer, f. an Armory or Armoury.

Rüstplatz, m. a Rendevous or Meeting-Place for Soldiers in Arms.

Rüststange, f. (der Mäuerer, die nach der Quere in ein Loch in der Wand kömmet) a Pustock; das Rüststangenloch, a Scaffolding-Hole.

Rüsttag, m. (der Jüden) the Paraseeve or Jewish Easter-Eve.

Rüstung, f. Equipage; zum Krieg, Arming; die völlige Rüstung eines Reiters, the Mounting of a Trooper; Rüstwagen, m. a Munition-Waggon; Rüstzeug, n. 1) all Manner of Equipage or Armour; 2) a fit Instrument, Engin or Machine for some great Work.

Ruthe, f. a Rod; Spitzruthe, a Switch; Leimruthe, a Lime-Twig; Ruthe so gerichtl. Bediente in Händen tragen, a Wand, Verge, Rod, Mace, white Staff; die Ruthe an eines Kutschers Peitsche, the Crop; Ruthe eines Mannes, (das männliche Glied, a Man's Yard; eine Meßruthe, a Mete-Wand, Pole, Lug, Verge, Perch or Pearch; Viehruthe, a Gage; Ruthlein, n. little Rod; er hat sich eine Ruthe auf seinen eigenen Hindern gebunden, he hath made an Halter to hang himself.

Rutschen, (fort) to rush, slide, jog a little forward.

Rütteln, (schütteln) to shake, wag or riddle a Measure, shake it together; einen Schlafenden rütteln, to tose, stir, shake, towze rowze, one; lockerütteln etwas, to wag or move something, to make it loose.

Rütteln, n. Rüttelung, f. Agitation, Shaking.

Rysel, n. (in Flandern) Lisle in Flanders.

S.

Sahne, f. Cream s. Milchrahm.

Saal, m. Obersaal, a Solar or Soller, an upper-Room; Vorsaal, a Hall or Parlour, Hintersaal, a With-drawing-Room; Eßsaal, s. Speisesaal; Büchersaal, s. Bücher.

Saalbader, a Trifler, giddy-brained Coxcomb; Saalbaderey, f. Trifles, old Women-Tales.

Saalbuch, n. Terrar, Court-Roll or Land-Book.

Saale, f. (der Fluß) the Sawl.

Saame, Seed, s. Same.

Saat, f. the Seed; die heurige Saat, this Year's Crop; die Saat aufm Feld, the standing Corn; Saatzeit, the Seed-Time, Sowing.

Sabbath, m. the Sabbath; Sabbathjahr, m. a Sabbatic Year; Sabbathschänder, a Profaner of the Sabbaths-Day; Sabbathsfeyer, f. the Celebrating of the Sabbath; Sabbathsruhe, f. Rest of the Sabbath; sabbathisch, sabbatic.

Säbel, m. a Sable, Sabre, Falchion, Cutlas, Curtlas, Scimetar or Simitar (a short crooked Sword).

Sache, (Geschäffte) a Matter, Business, Affair,

fair, Thing or Deed; das ist die Sache nicht, that is not the Case; das ist die Hauptsache, that's all the Matter, that's the main Point, the Cream of the Business; eine wirkliche geschehene Sache, a Matter of Fact; zu allen Sachen geschickt, fit for any Thing; holt mir meine Sachen, go and fetch my Goods or Things; meine sieben Sachen, my Bag and Baggage; allerhand Sachen, Variety of Things; eine Sache, so in die Sinne fället, an Object; wovon die Rede ist, the Subject; Substance or Matter; bey sogestalten Sachen, the Case being this, the Case thus standing; es stehet der Sache noch wohl zu rathen, 't is even not so desperate a Matter; wie laufen eure Sachen? how go Squares with you? how do you square, thrive or fare? es wäre denn Sache, daß ꝛc. unless or except &c. Rechtssache, s. Recht; Staatssache, s. Staats ꝛc.

Sachwalter, a Lawyer, Advocate; Proctor, Attorney.

Sachse, a Saxon.

Sachsen, n. Sachsenland, Saxony, Saxe.

Sächsisch, out of Saxony, belonging to Saxony.

Sachte, soft, softly, slowly, by Degrees, gently, s. langsam, gemach, mählig.

Sack, m. a Bag or Poke; ein grosser Sack, a Sack, great Bag; Bettelsack, s. Bettel; Hosensack, s. Hosen ꝛc.

Säckel, Säcklein, Säckgen, n. a Pocket or Pouch, s. Seckel.

Sacken, s. einsacken; es sacket sich, it lowers or falls together.

Säcken, (in einen Sack stecken, und ersäufen) to put a Whore, that killed her little Infant, into a Sack and drown her, (as it is usual in several Places near the Sea).

Sackgans, a Bittourn.

Sackpfeife, f. a Bag-Pipe; Sackpfeifer, a Bag-Piper; Sackpuffer, m. a Pocket-Gun; Sackträger, a Sack-Bearer; Sacktuch, n. Sack-Cloth, Canvas, Poledavis, Sarp-Cloth, Sarpliar, Packing-Cloth, Barras; Sackuhr, f. a Watch; Sackwurst, f. a Hamkin, Haggas, (the Maw of a Swine filled like a Black-Pudding.)

Sacrament, n. a Sacrament; das Sacrament des Altars, the holy Sacrament, the Eucharist, the Communion-Table, the Lord's Supper; Sacramentbüchse, f. a Pyx to keep the consecrated Host in; Sacramenthäußlein, n. a Remonstrance, wherein the Sacrament is exposed on a popish Altar.

Sacramentirer, a Sacramentarian; *it.* one, that upon any Occasion will say God's Bloud!

Sacramentlich, sacramentalisch, sacramental; auf eine sacramentalische Weise, sacramentally.

Sacristey, f. the Sacristy, Sextry or Vestry.

Säemann, Säer, a Sower.

Säen, to sow your Seed.

Säesack, m. a Seed-Bag; Säezeit, f. Sowing-Time.

Saffian, m, (roth, gelb und blau türkisch Leder) red, yellow and blew Cordouans.

Safflor, m. Feldsaffran, Safflower, wild or Bastard-Saffron.

Saffran, m. Saffron; Saffranblumen (wilde) s. Safflor; Saffran-gelb, Saffron-Colour.

Saft, m. (natürliche Feuchtigkeit) the Sap, or radical Moisture in Vegetables; ausgepreßter Saft, the Juice; Saft von sauren Trauben, Verjuice, the Juice of Bicanes or sowr Grapes; ein gestandener Saft, a Jelly; der beste Saft eines Dinges, the Quint-Essence or very Substance; der Saft so aus den gekochten oder gebratenen Fleisch läuft, the Gravy; die Bäume stehen in Saft, Trees are in Sap.

Saft-grün, Sap-green-coloured.

Säftig, saftreich, juicy, succulent, substantial, full of Juice; säftig Fleisch, Meat full of Gravy.

Säftigkeit, f. Juiciness.

Säftlein, Säftgen, n. a Julep.

Saftloß, juiceless.

Saftlosigkeit, f. Juicelessness, Dryness.

Sägbaum, s. Sevenbaum.

Säge, f. a Saw; der hölzerne Rame einer Säge, the wooden Frame of a Saw.

Sage, f. (Geschrey, Gericht) a common Saying or Talk, a Rumour or Report; die Sage gehet, there goes a Rumour or Report, 't is rumoured or reported abroad.

Sägelohn, n. what is paid for Sawing; Sägemühle, f. a Saw-Mill.

Sägen, to saw; das Sägen, the Sawing.

Sagen, to say, tell; die Wahrheit sagen, to speak the Truth; man saget, they say, it is told, rumoured, reported, talked or said abroad; sagen lassen, to send one Word; man hat mir gesaget, I am told; er läßt euch einen guten Morgen sagen, he presents you his Service; es hat nichts zu sagen, no Harm, no Matter; das viel zu sagen hat, a Matter of Importance; wie man im Sprichwort saget, according to the Proverb or Saying; gute Nacht sagen, to bid good-Night; adieu, farewell.

Säger, a Sawyer; ein Holzsäger, a Wood-Cleaver; ein Marmorsteinsäger, a Marble-Cutter.

Sägisch,

Sägfisch, m. the Saw-Fish; Sägmühle, f. a Sawing-Mill.

Sägspähne, Saw-Dust.

Saite, f. a String; mit Saiten beziehen, to string a Lute or Violin; die Saiten stimmen, to tune a musical Instrument; die kleinste Saite oder Quinte, the Treble-String; Dratsaiten, Wire-Strings; gelindere Saiten aufziehen, to come a Peg or two lower; die Saiten zu hoch spannen, to strain the Strings too high; Saitenspiel, 1) a musical Instrument, that is strung with Strings; 2) the Playing on such Instruments; Saitenspieler, a Player on musical Instruments.

Salamander, m. the Salamander.

Salarmoniac, m. n. Ammick, Ammoniack, Sal-Armoniack.

Salat, m. Salat or Sallet; Salat lesen, to pick a Sallet; Sommer- oder Staudensalat, Garden-Lettice; Wintersalat, Corn-Sallet, f. Repünzelgen; das Herzplättgen in einer Salatstaude, the Pith of headed Lettice or of Cabbage-Lettice; Salatbeet, n. a Lettice-Bed; Salatkräuter, Sallet-Herbs; Salatweiber; Sallet-Women.

Salbbüchse, f. a Salve-Box.

Salbe, f. Salve, Unguent, Ointment; Salbenkrämer, f. Quacksalber.

Salben, to anoint, anneal; ein gesalbtes Haupt, an anointed or crowned Head; einen todten Leichnam salben, to anoint or embalm a Corps.

Salbey, f. Sage; Salbeyblätter, Sage-Leave,; Salbeystock, m. a Sage-Plant.

Salbicht, (schmiericht) greasy, unctuous, oily, fat.

Sälblein, Sälbgen, n. a little Ointment.

Salbohl, n. the holy Anointing-Oil.

Salbung, f. Unction, Anointing.

Saldiren, (eine Rechnung eben machen oder schliessen) to ballance an Account current, clear, or adjust it.

Saldo, n. the Ballance of an Account current; das Saldo auf neue Rechnung stellen oder tragen, to carry over or transport the Ballance to a new Account.

Salm, f. Lachs.

Salmiac, f. Salarmoniac.

Salniter, m. Nitre, f. Salpeter.

Salpeter, m. Saltpeter; gereinigter, Nitre purify'd; Salpetergrube, f. a Saltpeter-Mine; Salpeterhütte, f. a Saltpeter-Houle

Salpetrisch, nitrous.

Salpetersieder, a Saltperer-Man; Salpetersiederey, f. the Making of Saltpeter.

Salse, Soos, Sulze, f. Türsche, Tunke; bittere Salsen, bitter Sauces, (made of wild Herbs).

Salsendorn, f. Weißdorn.

Salz, n. Salt; gemein Küchensalz, common Salt; Berg- (Erd- oder Crystallsalz) mineral Salt, Sal Gemmæ; Laugensalz, alcaline Salt; flüchtig Salz, volatil Salt, dumm Salz, Salt that has lost his Saltness; das Salz auswässern, to unsalt, water, make fresh; Salzberge, Salt-Mines; Salzbrühe, f. Brine or Pickle: Salzbrunn, m. a Salt-Spring; Salzbüchse, f. a Salt-Box.

Salzen, to salt, season or corn with Salt; gesalzenes Rindfleisch, Salt-Beef, powdred Beef; zu sehr salzen, to over-salt.

Salzfaß, n. a Salt-Seller; Salzfisch, Salt-Fish: Salzgraf, he that has the Inspection and Direction of Salt-Pits and Salt-Making; Salzfuhrmann, Salzführer, he that drives a Cart-Load of Salt; Salzgrube, f. a Salt-Pit, Salt-Marsh; Salzhändler, a Salt-Man, Salter; Salzhütte, f. Salzkothe.

Salzig, salzicht, salt, saltish, saline, briny, brinish.

Salzigkeit, f. Saltness, the saltish Quality.

Salzklumpen, m. Salzscheibe, f. Salzscholle, (ein Stück Salz) a Lump, Mass or Piece of Salt; Salzkornlein, (Körngen) a Corn or Grain of Salt; Salzkothe, f. a Salt-Coat; Salzlacke, f. Salzbrühe; Salzlecke, f. (Ort, wo die Jäger einen Salzstein vors Wild hinlegen) the Place, where Huntsmen put a Salt-Stone, to allure the Game thither; Salzlecker, one that is a great Lover of Salt and licks Salt; Salzmesser, a Salt-Meter; Salzpfanne, f. a Salt-Kettle; Salzquelle, f. a Salt-Spring; Salzsäule, f. a Pillar of Salt; Salzsieder, a Salt-maker, Refiner of Salt, f. Halloren; Salzsiederey, f. the Salt-Making, Boilary of Salt, it. a Salt-Coat; Salzthal, n. a Salt-Marsh; Salztonne, f. a Salt-Barrel; Salzzuber, m. a Salt-Tub; it. a salting or powdering-Tub; Salzverwalter, the Master of the Salt-Office; Salzwasser, n. Salt-Water, Sea-Water; Salzwerk, n. Salt-Making; Salzzoll, m. Salzmaut, f. an Impost upon Salt.

Salve, f. (Begrüssung aus Musketen) a Volley or Ditcharge of Musquet-Shot at once; Salve zur See, a Salute or Saluting at Sea; Salve geben (mit Stücken) to make a Discharge (of Cannons).

Salvegarde oder Beschützung, f. a Safegard.

Salvet, f. a Napkin, f. Serviette.

Salviren,

Salviren (ſich) to get in Safety or Security.

Sambſtag, m. Saturday, ſ. Sonnabend.

Same, Samen, m. Seed; in Samen ſchieſſen, to run to Seed, caſt forth its Seed; Samen eines Menſchen oder Thiers, the Sperm or Seed; den Samen von ſich laſſen, to ſpermatize, eject the Seed; eine ſündliche Verſchüttung des Samen, a wilful Pollution; Same, den die Fiſche geſchoſſen oder geſtrichen haben, Fry or Spawn of Fiſhes; Samen oder Nachkommen, the Seed, Generation, Off-Spring, Iſſue, Deſcendants, Poſterity.

Samenacker, m. Samenfeld, n. a ſown-Field, or Field fit to be ſown; Samenfluß, m. a Running of the Reins, Flux of a Man's Sperm or Seed, the Gonorrhea, the Gleet; Samengefäß, n. a ſpermatic Veſſel (in an Animal's Body); Samen-Häuptgen oder Häuptlein, n. a Seed-Head of Poppy &c. Samenhändler, a Seed-Man; Samenkohl, m. Seed-Cole; Samenkraut, n. Water-Grais, Water-Speck, Pond-Graſs.

Sämiſch Leder, n. Shamoy-Leather.

Sammeln, to gather, ſich ſammeln, to gather, treaſure together; häufig ſammeln, to heap up, treaſure up, collect, ſtore up, ſich hauffenweiß verſammeln, als Volk, to flock or crowd together, ſ. verſammeln.

Sammelplatz, m. a Rendevous.

Sammet, m. Velvet; Belzſammet, Pluſh, Mock-Velvet, ſ. Plüſch; Sammetband, n. a Velvet-Ribbon; Sammetblume, f. Amaranth, Flower-gentle; Flower-Amour or Velvet-Flower; Sammetbürſte, f. a Velvet-Rubber for a Hat, a Velours; Sammetweber, a Velvet-Maker.

Sammlen, to gather, ſ. ſammeln.

Sammler, a Gatherer.

Sammlung, f. a Gathering, Collection.

Sammſtag, (der Sonnabend) Saturday.

Samt, (mit) with, together with, jointly; alle, ſammt und ſonders, all together, one with another, all and every one of them.

Sämtlich, insgeſamt, all of them, all together, the whole, entire or joint-Body.

Sanke, (ich) I did ſink, ſ. ſinken.

Sand, m. Sand; grober Sand, Gravel, ſ. Kieß; kleiner Sand, ſmall Sand, Grit, ſ. Grieß; Triebſand, (in einem Strom) quick Sands in a River; Sand, damit man die Schiffe beſchweret, Ballaſt, ſ. Ballaſt; auf dem Sand zu ſitzen kommen, to run a Ground, ſ. ſtranden.

Sandbänke, Sands, Shelfs of Sand, Banks under Water; Sandberg, m. a Sand-Hill; Sandberge, am Ufer der See, die Dünen, the Downs, Hills of Sand on the Sea-Side; Sandbüchſe, f. a Duſt-Box, ſ. Streubüchſe; Sandcapelle, f. a Balneum, where the Alembick ſtands in Sand.

Sandelholz, Sanders or Saunders, Sandel-Wood.

Sandgrube, f. a Sand-Pit or Sand-Bed.

Sandhaufen, m. a Heap of Sand.

Sandig, oder ſandicht, ſandy, full of Sand or Gravel.

Sandkorngen, Sandkornlein, n. a Grain of Sand; Sandreiter, one whom his Horſe did caſt off; Sandreuter, m. Sandſieb, n. a Sand-Sieve; Sandſchwalbe, f. the Shore Bird; Sandſtein, m. a frail, ſoft or ſandy Stone; Sandſteinaen, n. a Gravel-Stone, Sanduhr, f. an Hour-Glaſs; Sandweg, m. a Sand-Way; ein mit Fleiß gemachter, a Gravel-Walk; Sandzoll, m. Sand-Gravel.

Sane, ſ. Saahne.

Sanft, 1) gelinde, weich, ſoft, limber, ſupple, ſmooth; 2) mild, gütig, ſoft, mild, gentle, ſweet, tender, benign, ſupple, pliant, pliable, complaiſant, 3) ruhig, gemächlich, eaſy, quiet, peaceable, calm, tranquil; 4) angenehm, pleaſant, ſweet, ſmooth, not rough or harſh, *adv.* ſoftly &c.

Sänfte, f. a Sedon or Litter.

Sänftenſtange, f. a Litter-Bar; Sänftenträger, a Litter-Porter, Chair-Man.

Sänftiglich, ſ. ſanft, weichlich.

Sanftmuth, Sanftmüthigkeit, f. Meekneſs, Mildneſs, Soft- or Tender-Heartedneſs, Sweetneſs of Mind, Suppleneſs, Manſuetude, Kindneſs, Gentleneſs, Graciouſneſs, Debonairity.

Sanftmüthig, meek, mild, ſoft- and tender-hearted, ſweet-natured, quiet-minded, ſupple, pliant, compliant, manſuete, gentle, good, loving, kind, gracious.

Sang, m. ſ. Geſang; ohne Sang und Klang begraben, to burry one without any Ceremony at all.

Sange, (ich) I did ſing, ſ. ſingen.

Sange, f. (eine geröſtete Kornähre) an Ear of Corn that is parched.

Sänger, a Singer, Singing-Man; ein Chorſänger, a Queriſter; Sängerinn, ſinging Woman.

Sanickel, (das Kraut) Sanicle or Self heal.

Saphier, m. the Saphire.

Sarabande, f. (ein Tanz) a Saraband.

Saracenenkraut, n. the Herb Periwinkle.

Sarbaum,

Sarbaum, m. (Alberbaum, weiße Pappelbaum) the white Poplar-Tree.
Sardelle oder Sardine, a Sardel or Sardin.
Sardonich, Sardonier, m. the Sardius or Sardonix, the Sardonian-Stone.
Sarg, m. a Coffin, Herse.
Sarsaparill, f. Sarsaparilia.
Sárwürmlein, n. (eine Seur) the Hand-Worm.
Saßen, (wir)'we, they sat, did sit, s. sitzen.
Sassafraß-(Baum oder Holz) Sassafras.
Satan, m. the Satan; satanisch, satanical.
Satin, m. Satten or Sattin.
Satt, gesättiget, sated, satiated, satisfy'd filled with Food; ein satter Bauch, a stalled, glutted, cloy'd, satiated or surfeited Belly; ich bin dessen satt, I am sated, glutted or cloy'd with it, I am sick or weary of it, I have enough on't; sich satt essen und trinken, to eat or drink your Fill; ich kann mich nicht satt daran sehen, I am extreamly pleased with Looking on it; sich satt lachen, weinen, zanken, to split your Sides with Laughing, to laugh, weep, quarrel till you have enough of, or are weary of it; habt ihr euch einmahl satt geschmauset? well have you now done your Rioting?
Sattel, m. a Saddle; ein Quer- oder Weibersattel, a Pillion; Saumsattel, a Pannel or Pack-Saddle; einen aus dem Sattel heben, to give one a Lift or a Fall, to try to supplant him, or to thrust, push, shove or work him out of his Place; in alle Sättel geschickt seyn, to be fit for any Thing; Sattel in einer Nuß, the woody thick Skin quartering the Kernel of a Walnut.
Sattelbaum, m. the Saddle-Tree.
Sattelbogen, m. a Saddle-Bow; Satteldecke, f. a Housing, Saddle-Cloth or Caparison; Sattelgurt, m. a Horse's Girth; Sattelknopf, m. the Pommel of a Saddle-Bow; Sattelküssen, n. the Pannels of a Saddle; satteln, to saddle a Horse; Sattelpferd, n. a Saddle-Horse; Sattelriemen, m. the Girth-Leather; Satteltasche, f. a Budger; Sattelung, f. Saddling; Sattelwunde, f. a Galling; ein Pferd, das eine Sattelwunde hat, oder vom Sattel gedruckt ist, a galled Horse.
Sättigen, satt machen, to satiate, fill, stall, satisfy or appease your hungry Belly, lay the Stomach, content in Craving; Sattigkeit, f. Satiety, Fulness, Glut, Saturity.
Sättigung, f. a Satiating.
Sattler, a Saddler, Saddle-Maker.
Sattsam, sufficient, enough, *adv.* sufficiently, satisfactorily, fully, abundantly.
Sattsamkeit, f. Sufficiency.
Saturey, f. (ein Kraut) Savoury.
Satyr, m. (ein Waldgott) a Satyr.
Satyre, f. a Satyr.
Satyrion, Rag-Wort, Seggrum, Dogs-Stones, Dogs-Cullions.
Satyrisch, satyrical; satyrisch schreiben, to satirize, write satyrically, be a Satyrist.
Satz, m. a Position, Thesis; ein Satz, der etwas gewisses voraussetzet, a Supposition, Tenet; ein Hauptsatz, an Axiom, Maxime, s. Grundsatz; ein Satz, davon man handelt, a Proposition, Theme, Subject; Satz von unterschiedenen Dingen, so zusammen gehören, a Set; Satz aufm Spiel, a Set, Game or Stake; ein junger Nebensatz, a young Set or Slip of a Vine; Satzweide, f. a Sallow-Tree that may be transplanted.
atzung, f. an Ordinance, Law, Statute, Decree, Regulation, Constitution; Satzungen, da etwas gestiftet wird, the Institutes or Ordres of a Fundation; Satzungen der Alten, Traditions.
Sau, f. a Sow; Säue, Swine, Sows; eine wilde, a wild Sow; trächtige, a Sow with Farrow; die geferkelt hat, a Sow that has farrowed, or brought forth Pigs; eine Sau aufm Papier, a Blot on your Paper; eine dicke fette Sau, (oder Frau) a Fustilugs; sie ist eine rechte Sau, she is a Slut or Trollop.
Sauart, f. das säuische Wesen, Hoggishness; Saubohnen, Hogs-Beans; Saubörsten, Hogs-Bristles; Säubrodt, n. (Erdäpfel) Sow-Bread, Swine-Bread, Truffle; Saudistel, f. Sow-Thistle; Säudreck, Säumist, m. Hogs-Dung; Sauen, (sich überall herum) to be hoggish, filthy, nasty, smutty, foul, to wallow in Dirt or Mire; Säulein, Säuchen, s. Schweinchen, Ferklein; Sauerey, f. Nastiness, Hoggishness; Sauessen, (ein) Saufressen, a nasty Dish, dreft as it were for Hogs; Saufenchel, m. Hogs-Fennel, Hogs-Root; Saufisch, m. a Thorn-Back; Saugloche läuten, (mit der) to speak bawdy or smuttily, talk impudently, blurr out some Obscenity, Ribaltry or Bawdy; Sauhirt, a Swine-Herd; säuisch, sauhaft, hoggish, nasty, filthy, brutish, slovenly, sluttish; säuisch fressen, to eat greedily and nastily like a Swine; Saukoch, m. Saukochinn, a Paltry Cook, a nasty Cook-Maid; Sauleben, a hoggish, brutish,

brutiſh, lewd, beaſtly Life; Saumagd, a Trollop, naſty Slut; Saumagen, m. Schweinsmagen, m. a Hogs-Ventricle or Maw; er iſt ein rechter Saumagen, he is a very Hogs-Maw or greedy Gut; Saumarkt, m. the Hog-Market; Saumaſt, f. Hog-Maſt; Saumutter, f. a Sow that has farrowed; Saurüſſel, m. a Hogs-Cheek, Swine's-Snout; Sauſchneider, m. a Gelder of Hogs; Sauſtall, m. a Hog-Sty; Sauſpühlicht, n. Hogs-Waſh, Swill; Sautrog, m. a Trough for Hogs to feed in; Säuwurz, f. Pile-Wort, Fig-Wort.

Sauber, (rein und lauter) pure, neat, clean, white, clear, fair, unſpotted, undefiled; 2) zierlich, ſchön, fein, neat, pretty, fine, fair, gentle, genteel, ſmug, ſpruce, handſom, proper, elegant, gallant, poliſhed, curious, artful, artificial, ingenious, accompliſhed; ein ſauberer Vogel, a pretty or fine Blade indeed, *adv.* purely &c. ſ. ſäuberlich.

Sauberkeit, f. Pureneſs, Purity, Cleanlineſs, Cleanneſs, Neatneſs, Fineneſs, Prettineſs, Fairneſs, Spruceneſs, Properneſs, Smugneſs.

Säuberlich, neatly, cleanly, handſomly, properly &c. ſ. ſauber; ſäuberlich mit einem verfahren, to deal gently or fairly with one.

Säubern, to cleanſe, clear, purify, make clean or clear, abſterge, purge, ſcowr; von Schlacken ſäubern, to clear, try or refine Metals, clear them from Droſs; vom Koth ſäubern, to waſh, ſweep, clear, rid, free from Dirt; von Unkraut, to weed an Acre; von Roſt, to furbiſh, poliſh, ſmooth, brighten, rub off the Ruſt, ſ. reinigen, abfegen, ausfegen.

Säuberung, f. Cleanſing, Purifying, Abſterſion, Furbiſhing, Poliſhing, ſ. Reinigung.

Sauer, ſour, acid, ſ. ſaur: ein ſauer Ey, an Egg, ſeaſoned with Vinegar; Sauerkraut, ſalted or pickled Cabbage; ſichs ſauer werden laſſen, to toil and moil, to work Tooth and Nails; ſauere Arbeit, hard Labour, Toil.

Säuern, to ferment, leaven; Säuerung, f. Fermentation.

Sauertopf, m. a Churl, ſ. saur.

Saufaus ſ. Saufbals.

Saufbruder, a Club-Fellow, drinking Companion, Pot-Companion, Boon-Companion.

Saufen, to drink hard (deep, ſtoutly, much) like a Beaſt, to drink drunk, to houze, tipple, bezzle, guzzle; ſich einen Rauſch ſaufen, to fuddle yourſelf; gewaltig ſaufen, to drink Brimmers and Brindices, to carouſe it; das Saufen, the Carouſing, Debauchry.

Säufer, a ſtarch Drinker, Drunkard, Bowzer, Tippler, Guzzler, Fuddler, Fuddle-Cap, Swill-Bowl, Carouſing Fellow.

Säuferey, f. hard Drinking, Guzzling, Quaffing.

Saufgelag, n. a Drinking-Bout, (Match or Club) Saufhals, ſ. Säufer; Saufhaus, n. a Tavern; Saufied, n. a Drunken-Song; Saufſchweſter, a Drinking Goſſip; Saufteufel, the Divel tempting People to fuddle themſelves.

Säugamme, f. a Wet-Nurſe.

Saugen, to ſuck; das Saugen, the Sucking.

Säugen, (zu ſaugen geben, ein Kind ſtillen) to give Suck, to ſuckle or nurſe a Child; ſie ſäuget ihr Kind ſelbſt, ſhe her ſelf nurſes, ſuckles, foſters and brings up her Child; das Säugen, the Suckling &c.

Sauger, 1) one that ſucks; 2) a ſucking Bottle; 3) the Sucker of a Pump; 4) a Sucker or young Shoot proceeding from the Roots of a Tree.

Säugerinn, Säugemutter, a Woman nurſing her Child; Saugferklein, n. a ſucking Pig.

Säugling, m. a Suckling; Säuglingbruder, (ein) mit dem man an einer Bruſt auferzogen, a Foſter-Brother.

Säugung, f. Sucking.

Säule, f. a Column, Pillar; geſpitzte dreyeckigte, a Pyramide; geſpitzte viereckigte, an Obeliſk; kegelförmige, rund und zugeſpitzte, a tapering Pillar; das Capital oder oberſte an einer Säule, the Chapiter, Head or Top; der Stamm einer Säule, the Shaft; der Fuß, the Foot-Stall or Pedeſtal; Bildſäule, ſ. Bild ꝛc.

Säulchen, n. a little Pillar; Säulenwerk, Pillar-Work.

Saum, m. the Hem, Gard, Border or Skirts of a Garment; Nath eines Saums, the Seam of a Border.

Saumen oder ſäumen, 1) ein Hemd ꝛc. to hem a Shirt &c. ein Maulthier ſäumen (ſatteln) to ſaddle a Mule.

Säumen, (ſich) aufhalten, zaudern, to ſtay, tarry, dally or loiter; ſaumt euch nicht, make Haſte, do it quickly, briſkly, immediately; es läßt ſich mit dieſer Sache nicht ſäumen, there is no Delaying or Putting off of this Matter, 't is a Buſineſs that will abide no Lingering, Loitering or Dallying, ſ. verweilen, zögern, zaudern.

Saumesel, m. Saumthier, n. a Sumpter-Mole.

Säumig, säumicht, tardy, slack, slow, lingering, loitering, delaying, lateward, backward, s. langsam, zauderhaft.

Säumgen, Säumlein, n. a little Hem;

Säumnadel, f. a Hemming-Needle; Saumnath, f. the Seam of a Border or Hem.

Säumniß, f. Stay, Delay, Retarding, Let, Stop, Impediment, Hinderance, Put-Off, Deferring, s. Verzug, Aufschub.

Saumroß, n. a Sumpter-Horse.

Saumselig, sauntering, heavy, dull, late, lazy, negligent, dilatory, s. säumig.

Saumseligkeit, f. Slackness, Slowness, Heaviness, Dullness, Laziness, Tardity, Negligence, Sauntering, Lingering, Loitering.

Saumsattel, m. a Pad, Pad-Saddle; Saumthiere, Beasts of Burden, s. Last.

Säumung, Staying, Delaying, Letting.

Savoyen, f. Savoy; Savoyer, Savoyard, a Savoyard; Savoykohl, m. Savoys.

Saur, sour, acid, tart, acerb, eager, sharp of Taste; saure Kirschen, Agriots; saure Gurken, pickled Cowcumbers; in einen sauren Apfel beißen müssen; to be tied to the sour Apple-Tree; saur Gesicht, a sour, austere, stern, or crabbed Look; saure Arbeit, hard Working, Hardship, a difficult Task; sichs blutsaur werden lassen, to labour Tooth and Nail.

Saurach, Saurborn, the Barberry-Tree; Saurachbeeren, Barberries; Saurampfer, m. Sorrel; Sourbraten, m. roast-Meat seasoned with Vinegar; Saurbrunn, m. a Well of mineral Water; den Saurbrunn gebrauchen, to take the Waters at the Wells.

Säure, f. Sourness, Acidity, Eagerness.

Saurenzen, to begin to sour, be sourish, taste or smell a little sour.

Sauren, saur werden, to sour, grow sour.

Säuren, saur machen, to sour, make sour; den Teig säuren, to leaven your Dough; gesäurt Brod, Bread leavened.

Saurklee, Wood-Sorrel, small Sheep-Sorrel; Saurkraut, n. soured Cabbage.

Säurlich, säuricht, sourish, a little sour; säurlicher Wein, tart Wine, Wine that hath a good Garb, a quick and pungent Taste; säurlich schmecken, to taste sourishly.

Säurlichkeit, f. Sourishness.

Säurling, m. a Sorb-Apple, Service-Berry, s. Speyerling.

Saurteig, m. Leaven.

Saurtopf, m. a Man of a sour, stern and crabbed Look, a gruff or grim-faced Fellow.

Saurtopfisch, of a sour, austere, bitter and crabbed Temper.

Sauß, m. Debauch; in Sauß und Brauß leben, to riot, live a lewd or debauched Life.

Sause singen, (einem Kind) to lull your Babe asleep,

Sausen, (wie der Wind, ein Pfeil, eine Kugel ꝛc.) to whistle, hiss or whizz; ein gewaltig sausender Wind, a rushing, mighty blustering or boisterous Wind; das Sausen und Brausen des Meers, the Roaring of the Sea; das Sausen in den Ohren, the Tingling of Ears, s. brausen; das Sausen in der Luft, a Humming or Whizzing in the Air.

Scabiosen, Grindkraut, Scabious.

Scarteke, f. a Pamphlet.

Scepter, m. n. the Scepter; den Scepter führen, to wield, manage or sway the Scepter, to reign, hold the Reins of the Empire.

Sceptisch, sceptical, sceptically.

Schaal, (als Bier) stale, evapourated, that has lost its Taste.

Schaale, f. a Bowl, s. Schale.

Schaam, f. Shame, s. Scham.

Schaar, f. a Troop, Band, Rout, Multitude of Soldiers, s. Heerschaar, Pflugschaar.

Schaarwache, f. the Night-Watch, Rounds; Schaarwächter, (die) one of the Night-Watch.

Schabe, f. a Moth-Worm, Tiny, s. Motte.

Schäbe, f. Scab, Itch, Scurf, s. Krätze.

Schaben, (etwas) to shave, scrape, scratch, rub something, s. abschaben; schinden und schaben, to scrape for an Estate, to fleece and strip, pill and poll, s. scharren.

Schabebock, m. (eines Gerbers) a Curriers, Tanner's or Hide-Dresser's Horse or Tressel; Schabebret, n. a shaving or scraping-Board.

Schabenfreßig, worm-eaten, worm-fretted.

Schabenkraut, n. Moth-Mulleyn.

Schaber, m. die Schabe, das Schabeisen, a Scraper or Raker.

Schabernack, m. an Affront, knavish Trick, ill Turn.

Schabhals, m. a notable Shaver, one that rakes and scrapes for an Estate.

Schäbig, oder schäbicht, scabby, scabbed, s. grindig, räudig.

Schabmesser, n. (eines Gerbers) a Tanner's Shaver or shaving-Knife.

Schabmesserlein, n. a Pen-Knife to make Erasements or Razures with.

Schabracke,

Schabracke, f. a Caparison, Housing, Saddle-Cloth.

Schabsel, n. (abgeschabtes Zeug) Shavings.

Schach, m. das Schachspiel, Chess, the Game at Chess; im Schach spielen, to play at Chess; Schach matt seyn, to be Checkmate, to have lost your Game, be checkt, be out; er ist schach matt, he is as mad as a marched Hare, he is at a dead Lift, ruined and undone to all Intents and Purposes.

Schachbret, n. a Chess or Checker-Board.

Schächer am Creutz, m. the Thief on the Cross; der fromme Schächer, the good or holy Thief on the Cross.

Schacherer, a Chafferer, an Usurer; Schacherey, f. Usury, Usuriousness, Gripingness.

Schacherisch, usurious or griping.

Schachern, to use or practise Usury; to play the Jew, take unlawful Use, Gain or Interest; hat der Herr nichts zu schachern? Sir, have you nothing to chaffer, truck, batter, chop, swop or exchange?

Schachkönig, a King at Chess; einen Schachkönig machen, to king a Chessman; den Schachkönig wegblasen, to check the King at Chess.

Schachspiel, n. Chess, or Playing at Chess; Schachstein, m. a Man at Chess.

Schacht, m. (im Bergwerk) a Shaft in Mines, Lode-Works; einfahren, (in den Schacht) to step down into the Mine.

Schachtel, f. a Box, wooden-Box, Schachtelbeckel, m. the Cover of a Box.

Schächtelgen, Schächtelein, n. a little Box.

Schachtelmacher, a Box-Maker; Schachtelmann, a Box-Seller.

Schäck oder Schecke, m. (schäckigt Pferd) a Pie-Ball, a pied, checky, or pie-balled Horse.

Schäckigt, pied, checkly, chekered, variegated, vary-or party coloured.

Schade oder Schaden, m. Damage, Disadvantage, Prejudice, Harm, Hurt, Detriment, Loss; es ist Schade, (es ist zu beklagen) 'tis Pity; Schaden leiden, to suffer Damage, be a Loser, come of a Loser, to go by the Loss; Schaden nehmen, to receive a Hurt, be endamaged, break an Arm or Leg; Waare so Schaden gelitten, a Commodity embezzled, wasted, spoiled, diminished; zum Schaden gereichen, to turn to Disadvantage; ein Schaden am Leibe, a Detriment, Hurt, Rupture, Sore &c. ein offener Schaden, an open Wound, running Sore or Ulcer; ein schlimmer Schade, a dangerous Accident; mit Schaden wird man klug, bought Wit is best.

Schaden, (einem) to hurt, harm, endamage or perjudice one, do him Harm or Hurt, cause him any Detriment, Loss or Prejudice; das schadet nichts, no Harm, that will do no Hurt, 't is no Matter; eines Glücke, Nahrung, Vorhaben &c. schaden, to blast, stop, let, hinder, frustrate, disappoint, spoil or ruin one's Fortune, Trade, Design &c.

Schadenfroh, (ein) he that delights in other People's Mischief.

Schadhaft, damaged, endamaged, embezled, lessened, wasted, spoiled, grown defectuous, rotten, vicious; als ein Gebäude, ruinous, decaying; als Glieder des Leibes, maimed, hurt, wounded, als Waaren, embezled, embased, endamaged; als Kleider, tattered, ragged, torn, worn out.

Schadhaftigkeit, f. Faultiness, Imperfection.

Schädlich, pernicious, perniciable, noxious, harmful, hurtful, offensive, injurious, prejudicial, noisom, destructive; schädliche angesteckte Luft, noxious, contagious, pestilential, mortiferous Air; schädlicher Nebel, a blasting Mist; schädlicher Nachtfrost, a chilling Night-Frost; schädlicher Stank, a noisom, ill, deadly Stink; schädliche Lehre, perverse, pestiferous, perniciable Doctrine; schädliche Zunge, an ill, foul, slanderous, malignant, offensive, backbiting Tongue; schädliche Anschläge, dangerous, pernicious, malign, mischievous; destructive, ruinous Designs; schädliches Ungeziefer, venomenous or wastful Insects.

Schädlichkeit, f. Perniciousness, Noxiousness, Hurtfulness, Harmfulness, Noxiousness, Malignancy or Malignity.

Schadlos, harmless; einen schadlos halten, to indamnify one, to rid him from the Hazard of growing a Loser by some Adventure; schadlos stehen, to stand out of Harm's Way.

Schadlos halten, n. Schadloshaltung, f. the Indemnifying.

Schadlosigkeit, f. the Indemnity or Harmlessness.

Schaf, a Sheep; Heerde Schafe, a Flock of Sheep; trächtig Schaf, an Ew with Lamb; Schaf, das gelammet oder gelämmert hat, a Hoggrel or Ew that has eaned or yeaned; Schafbock, the Ram or Tup.

Schäfer, a Shepherd, Swain; Schäferey, f. a Breed of Sheep; Schäfergedichte, n. Pastorals or Bucolicks; Schäferhund,

m. a Curr, a Shepherd's Dog; Schäferhütte, f. a Shepherd's Cottage; Schäferinn, a Shepherdess; Schäferknecht, a Shepherd's Swain; Schäferlied, n. a pastoral Song; Schäferstab, m. a Shepherd's Rod, Hook or Crook; Schäfertasche, f. a Shepherd's Purse.

Schaffell, n. a Sheep-Skin or Fell.

Schaffen, 1) to create, s. erschaffen; 2) verursachen, zuwege bringen, to cause, occasion, make; 3) geben, machen, bereiten, to give, procure, prepare, furnish, provide, get, supply, s. verschaffen, anschaffen; 4) zu schaffen geben oder machen, to cut out Work for one, to create him Trouble; viel zu schaffen haben, to have many Businesses or Occupations; nichts mit einem zu schaffen haben, to scorn one's Company, Commerce or Conversation, to be unwilling of having something to do with him; 5) aus dem Wege schaffen, to remove, put out of the Way, s. hinwegschaffen, abschaffen.

Schaffner, (Schaffer, Verwalter) a Steward, or Majordomo, a Provisor.

Schaffleisch, n. Mutton, s. Schöpsenfleisch; Schafgarbe, Schafripp, Milfoil or Yarrow; Schafhirt, a Shepherd; Schafhürde, f. a Sheep-Fold or Pen; Schafhusten, m. a dry Cough; Schafkäs, m. a Sheep-Milk-Cheese; Schaflaus, f. a Sheep-Louse; Schafleder, n. Sheep's-Leather;

Schäflein, Schäfgen, n. a little Sheep.

Schaflorbern, (Mist) Sheeps Tredles or Crotles; Schafmilch, f. Sheep-Milk; Schafmüllen, s. Kenschbaum; Schafmutter, an Ew; Schafpergament, n. Sheep-Parchment; Schafpferch, f. s. Schafhürde; Schafschärer, a Sheep-Shearer; Schafscheere, f. Shears for Sheep; Schafschur, f. Shearing-Time; Schafstall, m. a Sheep-Coat or Cote.

Schafft, m. a Shaft, Shank or Stock; Schafft eines Spießes, the Staff or Shaft of a Halbard; Schafft, darauf man etwas stellet, a Repository, Shelves, Sideboards, Schafft eines Stiefels, the Leg of a Boot.

Schaffthen, Horse-Tail, s. Katzenschwanz.

Schaffung, f. Procuring, Furnishing, s. Verschaffung.

Schafweide, f. Pasture for Sheep; Schafwolle, (geschorne) Fleece-Wool; unabgeschorne, pelt-Wool; Schafzunge, the Herb Sheeps-Tongue.

Schagrin, n. (Leder) Shagreen.

Schäl, s. scheel.

Schalk, a Knave, Wag, Rogue.

Schalkhaft, knavish, waggish, roguish, *adv.* knavishly &c.

Schalkhaftigkeit, Schalkheit, f. Knavishness, Waggishness, Roguery.

Schalksknecht, a Cheat, roguish Knave; Schalksnarr, a Buffoon, arrant-Droll.

Schale, f. (Rinde an etwas) a Shell; Muschelschaalen, Muscle-Shells; Eyerschalen, Egg-Shells; Nußschale, a Nut-Shell; die äußerste grüne an Nüssen, the green Pill or Sheel; an Pomeranzen, Citronen, the Peels or Pills; Hirnschale, s. Hirn ꝛc. Wagschale, s. Wag ꝛc.

Schale, f. (Trinkschale) a Bowl or Drinking-Cup; eine weite Trinkschale, a Wassel-Bowl, Mazer; eine Schale oder flache Schüssel, a Porrige-Dish, a Platter; eine kalte Schale, a Caudle, Wine and Bisket with Sugar and Lemons.

Schälen, (Pomeranzen, Citronen, Zwiebeln, Knoblauch ꝛc.) to peel or pill; Apfel oder Birnen, to pare; Nüsse, to shale or shell; Mandeln, to blanch; geschelte Weidenruthen, peeled Ozier-Rods.

Schäler, (die) (Schalen vom Obst) the Peels, Peelings or Parings.

Schälfisch, a Sort of small Melwei or Kneeling.

Schälgen oder Schälichen, n. a little Cup; Theeschälgen, a Thea-Dish; Schälgen voll Suppe, a Porrenger of Broth or Soop.

Schälung, f. the Peeling, Paring, Shelling.

Schall, m. a Sound, s. Klang, Ton; Schall von Glocken, Schellen ꝛc. the Tingling, Tolling; jauchzender Schall, a Shout; schallen, to sound, make or yield a Sound, s. erschallen.

Schallmeye, f. a Hoboy, Shalm or Shawn; Schallmeyer, Schallmeypfeifer, an Hoboist, Shalm-Piper.

Schalot oder Scharlotten, Shallot, Scallion, Eschalots.

Schälsucht, s. Mißgunst; schälsüchtig, skue-looking, grudging, spiteful, unfriendly, jealous, envious, s. abgünstig.

Schalten und walten, to rule the Rost, to domineer, bear Sway, dispose a Thing after your own Pleasure.

Schaltjahr, n. a Leap-Year; Schaltmonat, an intercalar Month; Schalttag, m. an intercalar Day in the Leap-Year.

Schaluppe, f. (kleines Netz- oder Beyschiff) a Sloop or Shallop.

Scham, 1) die männliche oder weibliche, die Schamglieder, the Privities, privy Parts, the genital Members, the Share or Groin, the Pudenda; Scham eines Mannes, a Man's Yard, Prick, Share, Nakedness or Tackling; Scham eines Weibes, a Wo-

a Womans Commodity, Tail or Tow-Wow; 2) Schamhaftigkeit, Shame, the being ashamed; sie hat alle Scham verlohren, she is past Shame, is a shameless, brazenfaced, impudent, saucy Jade.

Schamade schlagen, to beat or desire a Parley.

Schambein, n. the Share-Bone.

Schâme oder Schâmen, m. a Shade, s. Schatten, Schein.

Schâmel, m. a Joint-Stool, Cricket, a little and low Form or Bench, s. Fußschâmel; Weberschâmel, the Treadle of a Weaver's Loom.

Schâmen, (sich) to be ashamed, bashful or shamefaced, to blush or redden in the Face thro' Shame.

Schamglieder, s. Scham.

Schamhaft oder schamhaftig, shamefaced, bashful, modest, demure, discreet in Behaviour, *adv.* bashfully &c.

Schamhaftigkeit, f. the Being naturally ashamed, Shamefacedness, Bashfulness, Demureness, Modesty.

Schâmlich, dessen man sich schâmen muß, base, low, mean, vile, unworthy, s. schândlich.

Schamloß, shameless, impudent, brazenfaced, base, *adv.* shamelessly &c.

Schamlosigkeit, Shamelessness, Impudence, Immodesty.

Schammlot, m. Camlet.

Schammiren oder schammeriren, to lace a Garment, dawb a Goat with Gold or Silver-Lace.

Schamroth, blushing for Shame; über etwas schamroth werden, to blush at; schamroth machen, to put one to the Blush, s. beschâmen.

Schamröthe, f. a Blush or Blushing for Shame.

Schank, m. (Bier- oder Wein-) Beer or Wine-License; den Weinschank haben, to sell Wine by Bottles.

Schandbar, shameful, base, lewd, bawdy, smutty, obscene, filthy, foul, nasty, infamous, villainous.

Schandbube, a saucy, nasty or impudent Rogue.

Schanddecke, f. Schanddeckel, m. a Flam, a Put-Off, a Cloak to cover your Shame withall.

Schande, f. Sham, Shame, Ignominy, Disgrace, Infamy, Reproach, Confusion, Opprobrium, Affront; Schande einlegen, to succeed ill in a Business, commit a Fault, get Shame by it; Schande begehen, to commit infamous, base or shamful Actions, Villanies, Whoredom, Adultery; einen zu Schanden machen, to confute, confound, ashame, baffle, silence, puzzle, out-talk, non-plus one, put him into Confusion; etwas zu Schanden machen oder richten, to spoil, damage, hurt or render any Thing useless.

Schânden, 1) schmâhen, to abuse, blame, injure, detract, cavil, defame, vilify, revile, disgrace, slander, vituperate, rebuck, outrage one, put an Affront, Abuse, Blame, Injury or Aspersion upon him, blast or blot his Credit, Honour or Reputation; 2) zu Schanden machen, to blast, falsify, spoil, violate, corrupt, viciate; eine Jungfrau schânden, to violate, debauch, deflower, abuse or ravish a Virgin; ein Gesicht, Bild, Statue &c. schânden, to curtail, disfigure, maim or waste; seinen eignen Leib schânden, to pollute or defile your own Body.

Schânder, Ehrenschânder, a Caviller, s. Ehrendieb; der Weibsbilder, a Debaucher or Defiler of Women, s. Jungfernschânder; heiliger Dinge, a Profaner, Sacramentarian, sacrilegious Man.

Schandfleck, m. an Aspersion, Blot, Blur, Stain, Blemish; Schandfleck eines Geschlechts, einer Gesellschaft &c. a Blemish of, Blur on, or Disgrace to a Family, Society &c. einen Schandfleck anhângen, to cast an Aspersion or Brand upon one.

Schandhure, f. Schandbalg, m. a common Harlot, Prostitute, Jade or Baggage, an impudent Slut, vile Wench, Whore or Crack.

Schândlich, shameful, lewd, base, wicked, nefarious, nefandous, naughty, disgraceful, dishonourable, infamous, vile, villainous, hainous, ignominious, bawdy, obscene, filthy, scandalous, offensive, detestable, abominable &c. schândlicher Gewinn, a dishonest or unlawful Gain; es ist schândlich zu sagen, it were a Shame even to speak of it; ein schândliches Leben, an infamous, nefandous, hainous, wicked, bawdy Life; ein schândlicher Kerl, a Sloven, a naughty, villainous, brutish Fellow, *adv.* shamefully &c.

Schândlichkeit, Turpitude, Baseness, Vileness, Infamy, Lewdness, Villany, Wickedness, Shamefulness, Brutishness, Filthiness, Dishonesty.

Schandlieder, bawdy Songs.

Schandmaul, n. 1) a foulmouthed-Body; 2) one that talks bawdy; Schand- oder Schândschrift, a defamatory-Libel, Pasquil; Schandthat, f. a shameful, base,

lewd, ignoble, vile, wicked, nefandous Action.

Schändung, 1) Schmähung, Cavillation or Cavilling, Abusing, Defaming, Slandering; 2) eines Weibsbildes, Deflowring, Debauching or Violation of a Maid; Knabenschändung, s. Knabenschänderey ꝛc.

Schanze, f. a Sconce, Fort, Fence, Strong Hold, Rampart or Rampier; eine Schanze aufwerfen, to build a Sconce, raise or make a Rampart; auf seine Schanze sehen, to look to your Work, stand to your Tackling, be watchful, and take Head lest you be overcome; in die Schanze schlagen, to venture, hazard, despise, lay all at Stake; die Schanze gewinnen, to sweep Stakes, take all away; schanzen, to make a Trench or Ditch, raise a Bank, to build a Sconce.

Schanzgräber, Schanzer, Pioneers; Schanzkleider, (eines Orlogsschiffs) the Wast of a Man of War; Schanzkorb, m. a Gabion; eine Wehr von Schanzkörben, a Gabionade, Fence of Gabions; Schanzpfähle, s. Palisaden.

Schar, s. Schaar.

Schäre, s. Scheere.

Scharbock, m. the Scurvy in the Teeth, s. Maulfäule; scharbockisch, scorbutic or scorbutical.

Scharf, sharp, keen, acute, smart, eager, severe, rigid, rigorous, strict, biting, sharpwetted; scharf Gesicht, a keen, sharp or quick Sight; scharfer Verstand, a keen, sharp, quick, acute, cunning or subtle Wit; scharfe Worte, sharp, smart, biting, nipping or pricking Words; scharfer Mann, a hard, severe, rigid, strict, harsh, rough, smart or austere Man; scharfe Zucht, strict or rigid Discipline; scharfer Verweis, a smart, severe or austere Reproof, Check or Reprimand; scharfe Strafe, a rude, severe, earnest, rigorous Punishment; scharfe Aufsicht über einen haben, to have a strict or watchful Eye upon one, guard him narrowly; einem scharf begegnen, to be sharp or severe upon one, to treat him rudely, harshly, uncouthly or unfriendly; einem etwas scharf einbinden, oder anbefehlen, to bind one to his Errand, to inculcate it him, charge him carefully with it; scharfbeissend, (als Scheidewasser) sharp, biting, corrosive, eating or etching, as Aqua fortis.

Schärfe, f. Sharpness, Keenness, Smartness, Eagerness, Rigor, Rigidity, Severity, Strictness; mit der Schärfe des Schwerdts, with the Edge of the Sword; Schärfe des Verstandes, Acuteness, Sharpness or Subtlety of Wit, Quickness of Apprehension.

Schärfen, (etwas) to sharpen or whet something, make it sharp, set an Edge on't; Erfahrung schärfet den Verstand, Experience gives or teaches Wit, a Man's Wit is acuminated by Experience; die Strafe schärfen, to aggravate, heighten, augment or encrease the Rigidity of the Punishment, make it heavier; den Hunger schärfen, to sharpen or whet the Stomach.

Scharfhörend, quick of Hearing; scharflautend, of a sharp, harsh, acute or shrill Sound.

Schärflein, n. a Mite, Obole.

Schärflich, somewhat sharp or biting.

Scharfrichter, the Hangman, Executioner, Finisher of the Law.

Scharfrichterey, s. the Hang-Man's Dwelling-Place.

Scharfriechend, (der scharf riechen kann) quick of Scent; das stark riechet, strong smelling.

Scharfschmeckend, (der scharf prüfen kann) quick of Taste; das scharf schmecket, having a sharp, keen, quick or pungent Taste.

Scharfschneidend, well-cutting, keen, edged, sharpened.

Scharfsichtig, scharfsehend, sharp or keen sighted.

Scharfsichtigkeit, f. Sharp-Sightedness, a sharp, acute or clear Sight.

Scharfsinnig, sharpwitted, witty, ingenious, penetrative, sagacious, apprehensive, *adv.* wittily, subtily, acutely keenly &c.

Scharfsinnigkeit, f. Sharp-wittedness, Acuteness, Subtilty or Fineness of Judgment, an acute, penetrative, subtle or sagacious Wit.

Scharlach, Scarlet; Scharlach-Körner oder Beere, Grana Alkermes, Scarlet or Grain; Scharlach oder Scharlacken, (ein Kraut) Clary, Sage of Rome.

Scharlachfarben, Crimson, Scarlet-Colour.

Scharlachfärber, a Dier in Scarlet.

Scharlacken, n. scharlachener Zeug, Scarlet, Scarlet-Cloth.

Scharlott, s. Schalot.

Scharmützel, m. a Skirmish or Piquering; scharmützeln, to skirmish or piqueer.

Schärpe, f. (um den Leib) a Scarf, a Tippet darinnen man einen verwundeten Arm trag

trägt, a Sling, Swath-Band or Fillet; Schärpe, (Spitze eines Bollwerks unten am Graben) the Scarp of a Bastion or Bull-Work; die Conterschärpe, (die Brustwehr gegen über der Spitze des Bollwerks, außerhalb des Grabens) the Counterscarp.

Scharre, f. (Scharreisen) a Rake, Raker or Scraper; die Scharre, so sich am Topf anhänget, the Scrapings, any Stuff that is burnt to, and sticks to the Bottom of a Skillet.

Scharren, kratzen, to rake or scrape; wie die Hühner, to scrape the Ground, as Birds do; Geld und Guth zusammen scharren, to rake and scrape for an Estate; to rake Hell and skin the Devil for to grow rich.

Scharrhals, Scharrhanß, Scharrer, Schinder und Schaber, a raking Fellow, Scrape-Penny, notable Shaver.

Scharschieren, (mit dem Feind) to chargo or attack the Enemy.

Scharte, f. a Notch or Gap in a Knife &c. die Scharten auswetzen, to whet out the Notches, make Amends for a Fault; Scharte (Kraut) s. Färberkraut.

Scharfenkraut, Doves-Foot.

Schartig, full of Notches or Gaps.

Schärtlein, Schärtgen, n. a little Notch.

Scharwache, s. Schaar.

Schatten, m. the Shadow; sich in Schatten setzen, to sit down in the Shade or in a Place sheltered from the Sun; ein kühler und angenehmer Schatten unter einem Baum, a cool and pleasant Shade or Shadiness under a Tree.

Schatticht, shady; schattichter Ort, a Shade, Shadiness, a Place sheltered from the Sun.

Schattiren, (ein Gemählde oder Teppich) to shadow a Picture or Tapestry.

Schattirung, f. the Shadowing; Schattirwerk, n. a Brooch.

Schatulle, f. a Casket, Farset, little Chest.

Schatz, m. a Treasure; ein Königl. Schatz, the King's Treasure, the Royal Treasury; Cronschatz, Schatz des Königreichs, the Exchequer, the public Treasury; mein Schatz! (Liebster oder Liebste) my Dear! my Love! Brautschatz, s. Braut ꝛc.

Schätzbar, precious, valuable; Schätzbarkeit, f. Preciousness, Valuableness, the high Value of a Thing.

Schätzen, etwas, 1) zu Geld schlagen, taxiren, den Werth setzen, to appraise, estimate, prize, value, rate or set a Price upon a Thing; der etwas schätzen muß, s. Schätzer; 2) Schatzung auflegen, to tax, rate or assess; nach den Köpfen, to lay a Capitation, Poll-Money or Poll-Tax upon; 3) achten, hoch und gering, to esteem, value much or little of, make great or little Account of, have great or little Esteem, Regard, Value or Consideration for; verächtlich schätzen, to scorn, vilify, dis-esteem, dispraise or discommand a Thing; 4) halten, meynen, glauben, to suppose, reckon, think, believe.

Schätzer, an Appraiser, Prizer, Valuer, Rater; Schätzgen! (mein) my Dear! Honey! Love! my Duck!

Schatzgräber, a Digger after hidden Treasures! Schatzkammer, f. the Treasury, Treasury-Office; Schatzkasten, m. the King's Coffers; Schatzmeister, the Treasurer; Schatzmeisteramt, n. the Treasurership.

Schätzung, f. the Appraising, Estimation, Valuing, Prizing or Rating of a Thing; Hochschätzung, Esteem; Geringschätzung, Disesteem, Dispraising, Vilifying, Scorning.

Schatzung, f. (Steuer) an Assessment, Taxing, Tax &c. Kopfschatzung, Capitation, Poll-Tax, Poll-Money; Schatzung ausschreiben, to put a Country under Contribution; Brandschatzung, s. Brand ꝛc.

Schau, f. a Shew or Spectacle; öffentlich Schau tragen, to carry something openly about for a Shew, make a Shew or Spectacle of it; auf der Schau oder Hut stehen, to scout, take a View or Sight, as Scout-Watches do.

Schaubstroh, n. a Thatch, a Wad of Straw.

Schaubänke, the Pews in Play-Houses.

Schaubdach, n. a thatched Roof.

Schaube, f. (kurzer Weibermantel) a short Mantle.

Schaubhut, m. a Woman's Hood made of Straw.

Schaubrod, n. Shew-Bread; Schaubühne, f. a Scaffold, *It.* a Stage or Theatre.

Schaukel, f. a Meritot, Joggling-Swing, a See-Saw; schaukeln, to joggle or swing in a Rope; auf einem Zimmerholz, to weigh Salt, see-saw upon a Piece of Timber.

Schauder, m. a Fright, Dread, Terror, Horror or Horrour; schaudern, to shiver, quake or tremble for Fear, s. schauern; Schauderung, s. Erzitterung.

Schauen, to look, see, view, s. beschauen;

ſchauenswerth oder würdig, worthy to be ſhewn or viewd.

Schauer, m. a Seer, ſ. Seher; an Overſeer, Surveyor, Viſitor, Comptroler of the Market, ſ. Aufſeher; ein Münzſchauer, an Aſſayer or Aſſay-Maſter.

Schauer, m. (vor Froſt oder Furcht) a Shivering, ſ. Schaur.

Schauern, to ſhrink, ſhiver, ſhudder, chatter, quake or chill (for Cold or for Fright); die Haut ſchauert mir, wenn ich dran gedenke, my Body trembles all over, my Hair ſtand an End, when I think on't.

Schauerlich, chilly, coldiſh, ſenſible of Cold.

Schauëſſen, Schaugericht, n. a Shew-Diſh.

Schaufel, f. a Shovel; hölzerne Schaufel, a Scoop; Ofenſchaufel, an Oven-Peel; Schaufeln am Mühlrad, the Ladles of a Water-Mill-Wheel; Ruderſchaufel, a Paddle, litte Oar or Scull to row with; Schaufel voll, a Shovel-full.

Schaufeln, to ſhovel; zuſammen ſchaufeln, to ſhovel together; hinweg ſchaufeln, to ſcoop away.

Schäuflein, a little Shovel or Scooper.

Schaugeld, n. what you pay for ſeeing a Thing that is ſhewn for Mony.

Schaulegen, (ſeine Waaren) to lay out your Commodities upon a Stall, expoſe them to Sale.

Schaum, m. the Scum, Froth, Foam or Fome, ſ. Faum, Geſcht, Abſchaum.

Schäumen, 1) Schaum von ſich geben, to froth, foam or ſome; 2) den Schaum abnehmen, to ſkim, ſcum off, take off the Scum.

Schäumig oder ſchaumicht, frothy; ſchaumicht Bier, Beer that flowers or mantles.

Schaumkelle, f. Schaumloffel, m. a Skimmer.

Schavot, n. a Scaffold, ſ. Schaubühne.

Schaumünze, f. Schaupfennig, m. a Medal; Schauplatz, m. the Stage or Theatre; der Platz, wo die Zuſchauer ſitzen, the Pit in a Play-Houſe.

Schaur, m. a Shivering, Shuddering, Chattering; es kömmt mir ein rechter Schaur an, it chills my Blood, I tremble every Bone of me; ein Fieberſchaur, a Fit of an Ague, ſ. Schauer; ſchauren, to ſhudder, ſ. ſchauern; ſchaurig, chilly, ſ. ſchauerlich.

Schauſpiel, n. a Play, public Spectacle; ein luſtiges, a Comedy; trauriges, a Tragedy, ſ. Trauerſpiel; ein muſicaliſches, an Opera, ſ. Singſpiel; Schauſtück, n. a Medal.

Schaut bey Nacht, a Scout.

Schecher, (am Kreuz) the Thief on the Croſs.

Schecke, m. a pied or checky-Horſe, ſ. Schäcke; ſcheckigt, pied, checky, ſtreaked, ſ. buntfärbig.

Scheckern, to wanton, play the Wanton; Schecker, Scheckerer, a Wanton; Scheckerey, f. Wantonneſs, Petulancy, Jeſting.

Schedel, m. the Scull, Brain-Pan, Mould of the Head; einem den Schedel bohren, to trepan one's Scull; Schedelbohrer, a Trepan; Schedelnath, f. the Seam of the Scull, the coronal Suture; Schedelſtätte, f. Golgatha, the Place of Sculls.

Scheef, ſkew or ſkue, aſlope or ſloping, ſhelving, wry, awry, crooked; ſcheefer Hals, ſcheefes Maul, a wry Neck, a wry Mouth.

Scheel ſehen, to look aſkew or ſquint, look ſkue, enviouſly, ſpitefully or jealouſly about ſomething; einen ſcheel anſehen, to look ſkue upon one, to look upon him with an evil Eye, ſ. ſchielen.

Scheelſucht, f. Skue-look, glowing-Envy, Spleen, Spite, Malice, Hatred, Ill-Will, ſ. Mißgunſt.

Scheelſüchtig, jealous, ſkuelooking, grudging, ſpiteful, unfriendly, malicious; *adv.* jealouſly &c.

Scheere, ſ. Ciſars, a Pair of Ciſars; eine groſſe Scheere, Shears; womit Tuch geſchoren wird, a Burler's Twitchers; mit der Knipſcheere abgeſchnitten, ſnipt off, cut off with a Jerk.

Scheerbecken, n. a Barber's-Baſon.

Scheeren, (Schafe) to ſhear; den Bart, to ſhave, trim or barb one; die Leute, to pluck, fleece, ſtrip, wipe Men of their Money, to plague or trouble them; einen ſcheeren, vexiren, ſ. aufziehen.

Scheerenſchleifer, a Grinder; Scheerenſchmid, a Ciſar-Smith; Scheerer, a Shearer; Tuchſcheerer, ſ. Tuch; Scheererey, f. Intricacy, Crowd, Embaraſment, Vexation, Trouble &c. Scheermeſſer, a Raſor or Razor; Scheerwolle, f. Fleece-Wool; mit Scheerwolle ausſtopfen, to ſtuff a Chair with Shearings; es iſt kein Scheermeſſer, das ärger ſchiert, als wenn der Bauer ein Edelmann wird, ſet a Beggar on Horſeback, and he 'll ride a Gallop.

Scheef, ſ. ſcheef.

Scheffel, m. a Buſhel; vier Scheffel Korn, a Curnock.

Scheibe, f. (wornach man ſchießet) a But, Aim, White or Mark to ſhoot at; mitten

in

in die Scheibe treffen, to hit the Nail on the Head; Fenſterſcheibe, a glaſſy Roundle, a round Pane or Pannel of Glaſs; Knieſcheibe, the Knee-Pan; eines Töpfers Scheibe, a Potter's Wheel, Scheibe an einer Uhr, the Dial; Scheibenpulver, n. fine Gun-Powder; Scheibenſchütz, an Arquebuſier.

Scheibicht, ſcheiblicht, ſcheibenförmig oder rund, orbicular, round or rounded.

Scheiblein, Scheibgen, n. (Britſchgen von einem Apfel, einer Birne, Knackwurſt ꝛc.) a thin round Cut or Slice of an Apple, a Pear, a ſmoked Sauſage &c.

Scheidbar, das ſich ſcheiden läſſet, ſeparable, diviſible, apt to be divided.

Scheide, f. the Sheath; Degenſcheide, a Scabbard; den Degen in die Scheide ſtecken, to ſheath your Sword, put it up again into the Scabbard; Meſſerſcheide, a Sheath of a Knife.

Scheide, m. (ein Fiſch) the Shad, Shad-Fiſh.

Scheidebecher, m. the Stirrup-Cup; Scheidebrief, m. a Bill or Letter of Divorce; Scheidekunſt, f. Chymiſtry.

Scheidel, ſ. Scheitel.

Scheiden, 1) von einem, to part, part with or from one, depart from him; von hinnen ſcheiden, to expire, depart, depart this Life, ſ. abſcheiden; von einem Ort ſcheiden, to leave or forſake a Place, go away from it; 2) die Ehe ſcheiden, (trennen) to divorce a Man and a Wife, break or diſſolve their Matrimony; nur von Tiſch und Bett geſchieden, only ſeparated at Bed and Board; zwey ſtreitige Perſonen von einander ſcheiden, to divide, disjoin, diſunite two Things; 3) Metalle ſcheiden, to part, ſeparate, try or fine Metalls.

Scheidenmacher, a Sheath-or Scabbard-Maker.

Scheider, (der Metallen) a Trier or Refiner of Metals, a Chymiſt.

Scheiblein, Scheidgen, n. a little Sheath.

Scheidemaur, f. a mured Partition-Wall; Scheidemünze, f. ſmall Coin, baſe Coin; Scheidewand, f. a Partition-Wall; Scheidewaſſer, f. 1) zum Silber, Aqua fortis; 2) zum Gold, Aqua regia; Scheideweg, m. the Place where two Ways meet.

Scheidung, f. 1) zweyer Freunde, Parting, Departing, Departure; 2) der Ehe, a Divorce, Divorcement, a Parting of Man and Wife; Scheidung vereinigter Sachen, a Partition, Diviſion or Separation of ſome united Things; 3) der Erze, a Parting or Separation of Metals.

Schein, m. 1) Glanz, a Shine; ein Schein um das Haupt eines gemahlten Heiligen, a Glory round the Head of a Saint in Picture; 2) äußerlicher, falſcher Schein, outward Shew or Appearance, the Out-Side, a Form, Colour, Pretext or Cloak; 3) neuer Merz- oder Aprilſchein, the new Moon in March, April &c. geſechſter, gevierdter, gedritter, oder Gegenſchein, a ſextile, quadrate, trigonal, or oppoſite Configuration or Aſpect of two Planets; 4) Zeugniß, a Certificate, Averment or Atteſtation; Erkänntniß, a Recogniſance; 5) Quittung, Zahlſchein, an Acquittance or Diſcharge for Money paid; Empfangſchein, a Receit or Note of ſomething received.

Scheinbar, ſpecious, like, plauſible, fair in Appearance; ein ſcheinbar Guth, a Bliſs in Shew, not real or true.

Scheinbarlich, evident, clear, manifeſt, viſible, apparent; *adv.* clearly &c.

Scheinbarkeit, f. Plauſibleneſs, Plauſibility, Comelineſs.

Scheinen, 1) leuchten, to ſhine; im Finſtern ſcheinen oder ſchimmern, wie Johanniswürmgen, to glow; 2) es ſcheinet, it ſeems, looks, appears, ſhews; es ſcheinet wohl ſo, 't is very like ſo, 't is likely, or probable; wie es ſcheinet, ſeemingly, for Ought it ſeemth; die Sache ſcheint nicht ſo uneben, 't is a good likely Matter.

Scheingrund, m. a ſeeming Argument, vain Proof, Pretext.

Scheinheilig, Scheinfromm, pretended holy or devout; Scheinheiliger, m. a Bigot, Hypocrite, a Would-be-Saint; Scheinheiligkeit, f. Scheinfrömmigkeit, Bigotiſm, Bigotry, feigned Devoutneſs, falſe Holineſs, ſ. Gleißnerey.

Scheinkönig, Bohnenkönig, (der) a King of the Beans; Scheinurſache, f. a ſeeming Reaſon, Colour, Pretence; Scheinwerk, n. any Thing done for Form's Sake, Formality; Scheinweſen, n. the Out-Side, the Shew, the outward Appearance.

Scheiße, f. Scheißdreck, m. a Turd, a Sir-reverence; die Scheiße haben, ſ. Durchfall; die dünne Scheiße, Scowring.

Scheißen, kacken, hofiren, ſeine Nothdurft verrichten, to ſhite, go to Stool or to the Place; er hätte ſchier vor Angſt in die Hoſen geſchiſſen, ihm war ſcheißbange, his Breech made Buttons, he looked ſhittenly; ſprützend ſcheißen, to ſquirt, ſquitter or ſcummer; er ſcheißt (farzt, piſſet) wie ein Waldeſel, he farts perpetually, he is a ſtinking Farter.

Scheißer, a ſhitten Fellow; Bettſcheißer, a

Shit-a-Bed, Cack-a-Bed; Hosenscheißer, s. Hosen ꝛc.

Scheißerey, f. Shiting; das ist Scheißerey, that are shitten Tricks.

Scheißhaus, n. a Jakes, the Place, the necessary House, the House of Office, the Privy, the Secret; Scheißhausfeger, a Jakes-Farmer, a Cleanser of Jakes; Scheißkraut, 1) Bingelkraut, Mercury; 2) Springkraut, Spurge, s. Springkorner; Scheißlorbern, s. Kellershals; Scheißmatz, a Shit-Fire, a Spanish Caca-fuego, a contemptible Rodomontado-Maker, Coward, Poltron; Scheißmelde, the Herb-Orage; Scheißstuhl, s. Nachtstuhl; Scheißtopf, m. a Jurden or Jorden; Scheißwurz, s. Stickwurz, Zaunreben.

Scheit, (Holz) n. a Tall hide, a Billet of Talwood, a Piece of Fire-Wood cleft; Grabscheit, s. Grab ꝛc.

Scheitel, f. the Crown or Top of the Head, your Poll; die Scheitel, wo sich die Haare theilen, the Division of the Hair; von der Fußsohlen bis auf die Scheitel, from Top to Toe, Cap-a-pee.

Scheiteln, (die Haare) to part the Hair on your Head.

Scheiterhaufe, m. a Pile of Fire-Wood.

Scheitern, to shipwrack, split, run against a Rock, s. zerscheitern; das Schiff ist gescheitert, the Ship has split upon a Rock; zu Scheitern gehen, to go to Wrack, be broken in Pieces.

Scheitlein, Scheitgen, n. a small Stick of Wood, a Billet of Wood.

Schelde, f. (Fluß) the Scald, (a River in Flanders).

Schelen, s. schälen.

Schelfern, (sich) wie gesottener Stockfisch, to blade like a sodden Stock-Fish, to peel off.

Schelle, f. a little Bell, Cymbal; die Schellen oder Hoden eines Pferds, the Cods, Stones, Testicles or Ballocks of a Stallion; einen Hand- und Fuß- oder Beinschellen anhangen, to manacle or fetter one, bind him in Chains Hand and Foot.

Schellengeläut, n. a Tingling of little Bells.

Schellfisch, m. Cod-Fish, fresh or green Cod, Melwel.

Schellhengst, m. a Stallion or Stone-Horse.

Schellkraut oder Schellwurz, Celandine; große Schellwurz, s. Schwalbenkraut.

Schelm, m. a Rogue, Wag, Knave, Cheat, Villain, Bully, Ruffian, Shuffler or Rascal; ein Schelm in der Haut, a Rogue in Grain, an arrant-Knave, Raggamuffin, Rake-Hell, great Rascal, Shark, Rook, Sharper; Schelmstück, n. s. schelmische That.

Schelmerey, f. Villany, Waggery, Knavery, Roguery, Treachery, Imposture; Schelmerey treiben, to play the Knave.

Schelmisch, knavish, roguish, waggish, shuffling, malign, mischievous, malicious; eine schelmische That, a roguish Turn, knavish Trick, foul Dealing, traiterous Act, wicked Deed, dishonest Action; schelmisch handeln, to deal knavishly, roguishly &c. schelmischer Weise, perfidiously, treatcherously, basely &c.

Scheltbar, s. scheltenswürdig.

Schelten, 1) mit Scheltworten um sich werfen, to scold, clamour, squabble, bawl or brawl at or against an other, revile, injure or abuse one, speak foul or abusive Language, have a foul Mouth, belch out reproachful Words against him; einen einen Schelm, Narren ꝛc. schelten, to call one Knave, Fool &c. call him Names; auf einen schelten, to scold or rail at one, inveigh against him, abuse, affront, injure or revile him; 2) mit Worten strafen, to reprove, reprehend, reprimand, rebuke, check or correct; 3) auf etwas schelten, es verwerfen, to blame, reject, despise a Thing or Deed, grudge at it, be displeased by it, utter your Displeasure, Discontent or Discontentment about it; 4) einer der sich gerne Ihr Gnaden ꝛc. schelten oder tituliren lässet, one that loves to be called My Lord, that is pleased to hear this Title or affects it.

Scheltenswerth, scheltenswürdig, blameable, reprehensible, reprovable, vituperable, reproachable, that is worthy of Blame, or deserves to be blamed, reprehended, censured, rebuked or reprimanded.

Scheltwort, n. an outragious, abusive, invective, affrontive, contumelious or injurious Word, Saying or Call, a reproachful Term, an Inveighing against one.

Scheltung, f. Vituperation, Chiding, Rebuking.

Schemel, m. a Joint-Stool, s. Schämel.

Schenk, m. (Wirth) an Inn-Keeper; Bierschenk, s. Bier ꝛc. Mundschenk, s. Mund ꝛc.

Schenke, f. an Inn, Ale-or Beer-House, a Tap-or Tipling House; Weinschenke, a Tavern.

Schenkel, m. the Shank or Thigh; hochschenkelicht, hoch von Schenkeln, high in the Instep;

Inſtep; Schenkelbein, n. the Shank-Bone or Knuckle-Bone.

Schenken, 1) Bier oder Wein, to ſell Beer by Pots or Wine by Bottles; hier ſchenkt man Wein! here is Wine to be had, or to be ſold! Wein in ein Glas ſchenken, to pour Wine into a Glaſs, fill it with Wine; ſchenkt mir einmahl, fill me ſome Drink; zu voll ſchenken, to overfill a Glaſs, pour or make it overfull; 2) geben, verehren, to give, beſtow upon, preſent one with, make him a Preſent with, ſend or deliver him ſomething for a Preſent; der gerne ſchenket, he that gives freely, ſpends liberally; geſchenkt bekommen, to get ſomething given you, to get it as a Gift, be preſented with; der etwas ſchenket, the Giver or Donor; was geſchenket wird, the Gift, Preſent, Donation, Donative; der, dem es geſchenket wird, the Donee; 3) verzeihen, nachlaſſen, to forgive or remit, pardon or acquit from; einem eine Schuld ſchenken, to forgive or remit one a Debt; das Leben ſchenken, to pardon a Malefactor, acquit him from his deſerved Puniſhment; die Freyheit ſchenken, to acquit a Priſoner, ſet him at Liberty.

Schenker, the Donor, Giver, Preſenter.

Schenkkanne, f. an Ewer; Schenkkeller, m. a Cellar where Wine is ſold by Pots; Schenktiſch, m. a Cup-Board.

Schenkung, 1) des Weins, the Selling of Wine; 2) einer Gabe, a Donation, Donative.

Schenkwein, Ehrenwein, Wine that is preſented to one for a Token of Honour.

Scherbe, f. (Stück von einem zerbrochenen Topf) a Pot-Shard or Sherd.

Scherbel, m. (vor Blumenſtöcke) a Flower-Pot, ſ. Blumentopf; ein Nachtſcherbel, ſ. Nacht ꝛc. Scherbel, ſo man in einen Nachtſtuhl ſetzet, a Jurden.

Schere, ſ. Scheere.

Scherf, m. Scherflein, n. a Mite, Farthing, the baſeſt Piece of ſmall Money.

Scherge, m. a Sergeant, Beadle, Bumbaily, Catch-Pole or Apperitor.

Scherz, m. Jeſt, Joke, Sport, Jeer, Banter, Scoff, Drollery, Rallery, Mockery; im Scherz, in Jeſt, in Sport, jocoſely &c. ohne Scherz, without Rallery, Rallery aſide, ſeriouſly, in good Earneſt; Scherz treiben, to ſport, ſ. ſcherzen; einen Scherz auf die Bahn bringen, to break a Jeſt.

Scherzen, to jeſt, joke, ſport, jeer, banter, droll, rally, fool, play, mock or ſcoff; auf eine annehmliche, ſcharfſinnige Weiſe, ſcherzen, to break a graceful, facetious, witty or ingenious Jeſt; es iſt nicht damit zu ſcherzen, 't is no Matter of Drollery, 't is not to be played withall, there is no Fooling with it; er läßt nicht mit ſich ſcherzen, he would not be fooled.

Scherzer, a Jeſter.

Scherzgedicht, n. a Burleſk-Poem, Mock-Poetry.

Scherzhaft, jocoſe, jocular, jocund, facetious, pleaſant, ſportful, of a jocoſe, merry, jovial or diverting Humour; ſcherzhafte Schreibart, a mock, burleſk or comical Stile; ſcherzhaft ſeyn, to be ſet on the merry Pin, talk jocoſely, facetiouſly, ironically &c.

Scherzrede, f. an Irony, a Speaking in Jeſt, a Facetiouſneſs; ſcherzweiſe, ironically, in Jeſt, jocoſely, in a jocoſe or ironical Senſe, out of Pleaſantry; Scherzworte, Quibbles or Puns, ſ. Wortſpiel.

Schetter, Buckram.

Scheu, f. 1) Eckel, an Abhorrence, Abhorrency, Averſion, Diſguſt, Diſtaſte, Diſlike, Loathſomneſs; 2) Furcht, Dread, Awe, Fear; 3) Scham, Shame, Regard, Reſpect, Shyneſs, Coyneſs, Reſervedneſs, Eſchewing or Avoiding; ohne Scheu, without Fear or Shame, ſhamelesly, without being afeared or afraid to do it.

Scheu, 1) ſchüchtern, furchtſam, ſhy, reſerved, afraid, timorous, fearful, baſhful, coy, wary, ſhunning; 2) wild, wild, untamed, fierce, ſavage; ein ſcheues Pferd, a ſkittiſh, ſtartiſh, ſtarting, jadiſh or reſty Horſe, a Horſe apt to ſtart.

Scheuch, ſ. ſcheu.

Scheuche, f. Feldſcheuche, a Scare-Crow, Bug-Bear, ſ. Vogelſcheuch.

Scheuchen, wegtreiben, to ſcare, drive or fright the Fowls away from the Seed that is ſown.

Scheuen, fliehen, vermeiden, to ſhun, eſchew, avoid, beſhy, wary or fearful of, to dread ſomething.

Scheune, Scheuer, Scheure, f. a Barn, Corn-Houſe, Pent-Houſe, Shed; Scheunthor, n. the Barn-Door.

Scheuern oder ſcheuren, to ſcour or ſcowr, rub or wipe, clean, cleanſe or purge from Filth.

Scheurerinn, Scheurfrau, Scheurmagd, a Scowrer or Rubber; Scheurfaß, n. a Scouring-Tub; Scheurlappe oder Lumpe, a Scouring-Clout, a Mop or Thrums.

Scheuſal, n. a dreadful Spectacle, a Scare-Crow, a Maulkin, put up for to ſcare or fright Fowls away.

Scheuß-

Scheußlich, grisly, gastly, ugly, hideous, horrid, horrible, dreadful, frightful, s. heßlich, greßlich; *adv.* grisly, gastly &c.

Scheußlichkeit, Gastliness, Hideousness, Frightfulness, Dreadfulness, Horribleness, Terribleness.

Schicht oder Schichte, f. (Lage) a Layer, Couch, Bed, Pad, Rank, Row, Square, Course, Order; schichtenweise, Stratum super Stratum, in Ranks or by Rows; Schichtmachen, to cease from Working, leave it off, lay it aside.

Schichten, (etwas) to square, frame, rank, rule, order or dispose a Thing.

Schichtmeister, one ordered to look to the Shafts of Mines or Lode-Works.

Schicken, 1) senden, to send, transmit, convey or deliver up or over to another, get carried to him; 2) fügen, wie es Gott schicken wird, as God shall send it; es wird sich schon schicken, Time it self will bring it about, it will follow of Course, by it self, in Proces of Time; es kann sich noch wunderlich schicken, Times are apt to turn, the Scene is apt to shift, there can happen many an unexpected Changing; sich in die Zeiten schicken, to go according to the Times, to know to yield to, to accommodate your self to the Times; das sich schickt, apposite, pertinent, pat, proper, convenient, s. geschickt; es schickt sich nicht für mich, that's never meet for me, that does not at all become me, that's very unseemly or undecent for me; sich, (fertig oder bereit machen) to prepare, make ready, make Preparatories or Preparatives to; sich zur Reise schicken, to prepare for a Voyage; zur Mahlzeit zuschicken, to be dressing Meat, be preparing for Dinner, s. zubereiten; es schickt sich zu einem Regen, 't is a going to Rain, those Clouds do threaten a Rain; es schickt sich schon allgemach zum Winter, Winter draws on or near.

Schicksal, n. Fate, Fatality, Destiny, any Chance or Thing befalling.

Schickung, 1) Sendung, the Sending of a Person or Thing; 2) Ordnung Gottes, God's Providence, Direction, Sending, Ordering or Disposing.

Schieben, (fortstoßen) to shove, push or thrust along or forward; einen Schubkarn schieben, to drive a Wheel-Barrow; nun ihr den Karn in Dreck geschoben, soll ich ihn wieder heraus ziehen, now shall I mend what you have spoiled; Kegel schieben, to play at nine Pins; etwas auf die lange Bank schieben, to draw, drag, drill or hale out a Thing, put it off a long While, spin out the Time, protract, prolong or delay the Doing of it.

Schieber, m. a Shutter.

Schiebfenstergen, n. a little Sash-Window; Schiebkarn, m. a Wheel-Barrow; Schiebkärner, s. Schub ꝛc. Schiebkasten, m. a Shove-Chest; Schiebsack, m. a Fob or Pocket.

Schiebtafel, f. Spieltafel, a Shovel-Board, to play in with Coits.

Schieckigt, s. schielend.

Schiedsmann, Schiedsrichter, m. an Arbiter, Arbitrator, Umpire, Mediator, Moderator, a Day-Man.

Schiedwand, f. a Partition-Wall, Middle-Wall, s. Scheidewand, spanische Wand.

Schief, s. scheef.

Schiefer, m. Slate; (ein Schiefer oder Splitter von Holz) den man sich in den Fuß gestossen, a Splinter or Mote.

Schieferblau, of a Slate-blew Colour.

Schieferdach, n. a slated Roof; Schieferdecker, a Slater, a Hellier; Schiefergrube, f. Schieferbruch oder Berg, m. a Slate-Pit.

Schiefergrün, of a greenish and blewish mixed Colour.

Schiefericht, scabrous, apt to shiver or splinter.

Schieferlein, n. a little Slate.

Schiefern, (sich) to shiver, scale, peal or peel, turn all codded or scaled, be apt to split.

Schieferstein, m. a Slate; Schiefertafel, f. a square Slate-Stone for Boys to learn to cypher upon; Schiefertisch, m. a Table all of Slate-Stone.

Schielen, to be squint eyed; mit Fleiß, to look askew or asquint, to ogle; Schielender, a squint eyed, one that looks askew.

Schieler, m. Claret, s. Schiler; schieligt, squint eyed.

Schienbeine, n. the Shin or Shin-Bone.

Schiene, f. s. Schienbein; Schiene am Rad, Iron Clouts or Bands, that cover the Fellows of a Wheel; Schienen von einem gebrochenen Arm oder Bein, Splents; schienen, (einen Arm oder Bein) to splint or harness a broken Arm or Leg; ein Rad schienen, to clout a Wheel, lay Iron-bands about it; Schiennagel, m. Radnagel, a Nail such as Iron-Clouts are fastened about Cart-Wheels withall.

Schiene, (ich) I did appear or shine, s. scheinen.

Schier, sheer, almost, even, as it were, well nigh, near, s. fast, bey nahe.

Schierling, Wüterich, m. Hemlock.

Schieß-

Schießbret, n. (in der Druckerey) a Printer's Shooting-Stick; Schießbüchse, f. Schießgewehr, n. a Fire-Arm, Arquebuis.

Schieße, (ich) I did shite, s. scheißen.

Schießen, 1) mit einem Bogen, Rohr, Stück ꝛc. Wurfspieß, to shoot with a Bow, shoot off a Gun, discharge, shoot or fire a Cannon, shoot, lance or cast a Dart or Javelin, let it fly; todt schießen, to shoot to Death; nach der Scheibe schießen, to shoot at the Mark; mit Hasenschrot geschossen, hairbrained, softpated; ein Schiff zu Grund schießen, to shoot upon a Ship and make her sink to the Ground; 2) eilends fahren, wie ein Pfeil durch die Luft, to shoot, dart, slip, slide, fly; heraus schießen, als Blut aus einer Wunde, Wasser aus einem Felsen, to gush out, run or flow out violently; 3) schießen lassen den Ziegel, to let loose the Reins, give your Horse the Bridle; die Augen, to cast Sheeps-Eyes, to ogle; die Zeit, da die Fische ihren Rogen schießen lassen, the Spawning Time; Heringe, die schon geschossen haben, shotten Herrings; 4) schossen oder sprossen, to shoot, sprout, springforth, grow up; in Aehren schiessen, to shoot out in Ears; in Saamen schießen, to run to Seed; schießende Sterne, Shooting Stars.

Schießhaus, n. Schießgraben, m. Schießplatz, m. a Place where Citizens exercise themselves in shooting at the Mark or White; Schießloch, n. a Loop-Hole for Guns to shoot out; Schießpulver, n. Gun-Powder; Schießtafel, f. a Shovel-Board to play in; Schießwurz, Southern-Wood.

Schiff, n. a Ship, a Sail, a Bottom, a Vessel; der Bauch oder Rumpf, das Casco oder ganze Gebäu des Schiffs, the Bull, Bulk or Body of a Ship; der Rumpf eines verunglückten Schiffs, a Wrack; die rechte Seite des Schiffs, der Steurbord, Starboard; die linke Seite des Schiffs, der Backbord, Larboard; der Hintertheil des Schiffs, der Spiegel, the Poop or Stern; das Vordertheil des Schiffs, die Vorstäbe, the Prow, Head or Stem; das Vordertheil eines Orlogschiffs oben auf dem Deck, die Schanz, the Fore-Castle of a Man of War; das Gallion eines Schiffs, der vorausstehende Löwe, the Lion, Beak, or Beak-Head; zu Schiffe gehen, to go aboard; im Schiffe seyn, to be aboard; sich vom Schiff ans Land setzen lassen, vom Boord kommen, to come from aboard, come ashore; ein kleines Schiff, s. Schifflein; (die Composita s. unter ihrem Anfangswort).

Schiffbar, navigable.

Schiffbauch, m. s. Schiff; Schiffboden, m. the Keel or Bottom of a Ship; Schiffbord, m. Ship-Board; Schiffbrod, n. Biscotten, Bisket, Bisquit or Bisquet; Schiffbruch, m. Shipwrack; Schiffbruch leiden, to suffer Shipwrak, to wrack, ship-wrack or perish, be cast away.

Schiffbrüchig, shipwracked; schiffbrüchige Güther, so angetrieben kommen, Ligan, Flotson or Flotzam, Jetson or Jetzam.

Schiffbrücke, f. a Bridge of Boards, a Ponton; Schiffbühne, f. the Deck; Schiffcompaß, m. a Sea-Compass; Schiffcapitain, a Sea-Captain, the Captain of a Ship.

Schiffen, 1) zur See fahren, to navigate or sail, to take Ship or Shipping, go beyond Sea, go a Sea-Voyage, ride in a Ship; Schiffende, Navigators, Sea-Travellers, Passengers; mit dem Wind schiffen, to sail having the Wind in Poop; mit Wasser und Wind schiffen, to take a leward Tide, to navigate when Water and Wind go both your Way; am Ufer hinschiffen, to coast it, sail along the Coast; 2) Güther über See schiffen oder führen, to ship Goods, to carry or convey them over Sea.

Schiffer, Schiffherr, Schiffpatron, the Master of a Ship; Schiffer, Shippers, s. Seeleute; Schifferhosen, Slops; schifferhaft, seaman-like; Schiffermütze, f. Seaman's Cap; Schiffervolk, n. Folks of Sea-faring Condition.

Schiffahrt, f. Navigation, Sea-Trade.

Schiffflotte, f. a Fleet or Navy; eine Schiffflotte ausrüsten, to equip, set or fit out a Fleet of Men of War; Schiffholz, n. Timber for the Building of Ships; Schiffjunge, a Ship-Boy, Swabbel, Cabbin-Boy, Powder-Monkey; Schiffknecht, s. Bootsknecht; Schiffkunst, f. the Art of Navigation.

Schifflein, Schiffgen, n. a little Ship, small Vessel; ein Lustschifflein mit einem überzogenen Segel, a Tilt-Boat; ein Lustschiff womit man segelt, eine Spielscheute, a Skute; ein Ruderschiffgen, a Barge; ein Zugschiffgen, eine Dreckscheute, a Barge drawn by a Horse along the Shoar; ein Fährschifflein, a Wherry-Boat; ein Weberschifflein, a Weaver's Shuttle.

Schiffleine, f. a Tow.

Schiffleute, Seefahrende, Matrosen, Bootsleute, Sea-Men, Seafaring-Men, Mariners; Schiffmühle, f. a Mill in a Boat.

Schiff-

Schiffreich, navigable, a River that carries Abundance of Ships.

Schiffsand, m. Ballaſt; Schiffsboot, (das) the Skiff, the Boat belonging to a Ship; Schiffsbootsmann, the Boat-Swain; Schiffscabûſe, f. the Kitchin in a Ship; Schiffscajûte oder Kammer, the Cabbin; Schifferüſtung, f. the Rigging of a Ship; Schiffſchnabel, the Prow, Stem or Lion of a Ship; Schiffsdeck, der Ueberlauf des Schiffs, the Deck, Orlope of a Ship, ſ. Schiffbühne; Schiffſegel, (das große und vornehmſte) das ſchoen oder Segel, the Main-Sail; Schiffſeil, (das große) Cabeltau oder Ankertau, the Cable; allerley kleine Schiffſeile, Tackles or Tackle-Ropes; Schiffahne, f. Flagge, the Flag, the Colours of a Ship; Schiffsladung, f. das Cargaſon, the Cargo, Cargaiſon or Lading of a Ship; Schiffspilote, ſ. Loots; Schiffsrippen, the Ribs or Side-Timber of a Ship; Schiffsruder, the Helm, ſ. Steuerruder, Schiffſoldat, a Soldier at Sea; Schiffſtreit, (zur Luſt) Naumachy, a Mock-Sea-Fight; Schiffzimmermann, a Ship-Wright, Ship-Carpenter; Schiffszoll, Ship-Mony.

Schild, 1) zur Beſchirmung, a Shield or Buckler; das erhobene oder der Bauch des Schilds, the Bois or Boul of a Shield; 2) Wappenſchild, an Eſcutcheon or Scutcheon, a Coat of Arms; Helm und Schild führen, to wear a Helm and Scutcheon; was einer im Schilde führet, one's Ways, Courſes, Deſigns or Inclinations; 3) das Schild, das vor einer Thür aushanget, the Sign one hangs out before his Door.

Schilderer, a Painter; Schilderey, f. a Picture; Schildereyen, Schildereykammer, f. a Gallery of rare Pictures.

Schilderhäuslein, wo die Schildwache ſtehet) a Centry-Box.

Schildern, to paint or portray.

Schildknap, Schildführer, Schildträger, a Shield Bearer; ein geadelter, a Squire or an Etquire.

Schildkrote, f. a Tortoiſe, an Ox-Bill; der Schild einer Schildkrote, a Tortoiſe-Shell.

Schildlein, a Scutcheon; Schildwacht, f. a Sentinel, Sentry or Centry; Schildwache ſtehen, to ſtand Centry, be upon Duty; eine Schildwache ableſen, to relieve a Centry; die äuſſerſten Schildwachten in einem Laget, Scouts.

Schiler, m. Claret-Wine.

Schilf, m. Sedge, Sea-Weed, Sea-Ruſh; Schilfdecke, (eine Matte von Schilf) a Ruſh-Mat; Schilfgras, n. Sedge, Sea-Graſs, ſheet or reed-Graſs; Schilfmeer, n. the red Sea, the Arabic Gulf; Schilfrohr, n. Reeds, Ore-Wood.

Schilling, m. 1) Münze, a Shilling; ein Schilling Sterling iſt 6 gute Groſchen, und 20 Schillinge machen ein Pfund Sterling, a Shilling Sterling is almoſt equal with ſix good German Groſhes, and twenty Shillings make one Pound Sterling; 2) eine Strafe in den Schulen, a Whipping in Schools; einen Schilling geben, to give a Boy a Whip-Breech; einen Schilling bekommen, to get your Breeches whipped in the School.

Schimmel, m. 1) Moder, das Anlaufen, Hoarineſs or Mouldineſs; 2) ein weißgrauliches Pferd, a white or gray Horſe; ein Grauſchimmel, an Aſh-Colour-gray-Horſe; ein Schwarzſchimmel, a daple gray-Horſe; ein Rothſchimmel, a reddiſh bay-Horſe; ein Fliegen- Mucken- oder Treifterſchimmel, a Fleabitten-gray Horſe.

Schimmeln, ſchimmlicht werden, to grow hoary or mouldy, to mould; ſchimmlicht, hoary or mouldy; ſchimmlicht riechen oder ſchmecken, to have a muſty or muſty Smell or Taſte.

Schimmer, m. a dim or faint Glance of Light or Brightneſs, a Sparkling, Glittering.

Schimmern, to ſparkle, ſhine, glitter or gliſter, be bright, ſ. funkeln, glänzen.

Schimmerd, ſchimmericht, glittering, gliſtering, ſparkling, bright.

Schimpf, m. a Sham, Shame, Abuſe, Affront, Inſult, Outrage, Diſhonour, Diſgrace, Reproach, Ignominy, Infamy, Contumely, Scorn, Blemiſh, Aſperſion; einem Schimpf und Schande anthun, to put a grievous Affront and a deadly Sham upon one, caſt a notable Contumely or Aſperſion upon him.

Schimpfen, to ſham, abuſe, affront, inſult, outrage, diſhonour, diſgrace, taunt revile or ſcorn one, to inveigh againſt; immer in den Tag hinein ſchimpfen, to talk ſcornfully, outragiouſly, or injuriouſly, uſe abuſive, contumelious or affrontive Language.

Schimpflich, ſhameful, abuſive, affronting, affrontive, inſulting, outragious, diſgraceful, injurious, contumelious, diſreſpectful, reproachful; *adv.* ſhamefully, ſcornfully &c.

Schimpfreden, Schimpfworte, abuſive Language, injurious, outragious or contumelious Words, ironical Expreſſions, taunting, biting or nipping Jeſts,

Kalle-

Ralleries, Mock-Praises, facetious Sayings that have a Sting in the Tail; Schimpfschrift, a Satyr, Pasquil, scurrilous Libel, schimpfweise, with Scorn, by Rallery, ironically.

Schinke oder Schinken, m. a Gammon of Bacon; ein kleines Schinkgen, a Hock of Bacon; Schinkenknoche, (ein abgegessener) a Pestle of Pork.

Schindaas, n. (verreckt Stück Vieh) a Carrion, a dead Beast, Horse &c. Schindanger, m. the Lay-Stall.

Schindel, f. a Shingle, a wooden Slate to cover Roofs withall; ein Dach mit Schindeln decken, to shingle a Roof; Schindel, womit ein Barbierer ein gebrochen Glied bindet, a Splent; Schindeldach, n. a shingled Roof; Schindelhauer oder Macher, a Shingler, Maker of Shingles.

Schinden, to flea or skin a Beast that died by it self, to strip or pull the Skin off; schinden und schaben, to pill and poll, rake and scrape for an Estate, endeavour to get by Hook and by Crook; er sahe aus, wie ein geschundener Hase, he looked like a stript Hare, was all of a gore-Blood; das Schinden, Excoriation or Fleaing.

Schinder, the Flear; ein Leuteschinder, one that would fleece any Body falling into his Hands, a great Exactor or Extortioner.

Schinderey, f. 1) Schindgrube, Schinderplatz, a Fleaing-House; 2) das Schinden, Fleaing, Striping; 3) Wucherey, Usury, Fleecing of People, Shaving.

Schinderisch, fleecing, extorting.

Schinderkarren, m. the Fleaers Cart; Schinderknecht, the Hangman's Man, that fleas Carrions; Schindmähre, f. (Kracke, alt Pferd) a carionly Jade, sorry, poor, lean or starveling Horse; Schindhund, m. a Villain, Extortioner; Schindvieh, n. a dead Beast or Carrion.

Schippe, f. Schüppe.

Schirbel, f. Scherbel.

Schirm, 1) Schutz, Fence, Defence, Protection, Shelter, Countenance, Prop, Support; 2) Ort zur Beschirmung, a hiding-Place, a Refuge, Shelter, Sanctuary; 3) ein Feuerschirm, a Skreen; Schirm, den man zusammen legen kan, eine Spanische Wand, a Folding-Skreen; ein Regen- oder Sonnenschirm, a Bon-grave, an Umbrello; Brustschirm, a Coat of Mail, a Plastron or Breast-Leather of a Fencing-Master; schirmen, s. beschirmen; schützen; Schirmer, s. Beschirmer; Schirmengel, s. Schutzengel; Schirmhut s. Fallhut.

Schirpen, (wie Vögel) to chirp; das Schirpen, the Chirping of Birds.

Schiß, m. a Fart.

Schlabben oder schlappen (mit der Zunge lecken, wie ein Hund, wenn er säuft,) to lap as a Dog.

Schlabberente, a Tame-Duck, a flapping Duck.

Schlabberer, Geiferspudler, a Slabber-Chops, Driveler.

Schlabbern, 1) naß machen, sich begiessen, to slabber your Clothes; 2) geschwind reden, to slabber, gabble or flatter.

Schlabbertasche, f. a Prattle-Basket, praying Gossip, Slattern.

Schlabbicht, schlabbericht, slabby, foul, dirty, flappy, plashy, splashy.

Schlacht, f. a Battle, Fight, Conflict, Fray, Action, Engagement of two Armies; Schlacht halten, to fight a Field or Battle; Schlacht liefern, to give, join or strike Battle, fight the Enemy, engage him to fight; Schlacht gewinnen, to get the Field, carry the Day, obtain the Victory; Schlachtbank, f. the Slaughtery or Butchery, the Slaughter-House; die Soldaten auf die Schlachtbank liefern, to deliver your Soldiers to be slain, slaughtered or butchered.

Schlachtbar, fit to be killed; Schlachtbeil, n. a Butcher's Ax.

Schlachten, to slaughter, butcher, slay or kill a Beast; wohlgeschlacht, good, sound, stanch, right.

Schlächter, Metzger, the Butcher; schlächterisch, slaughter-like.

Schlachthaus, n. the Slaughter-House, s. Schlachtbank, Schlachtmesser, n. a Slaughter-Knife, a Butcher's Cleaver; Schlachtopfer, n. a Victime or Sacrifice.

Schlachtordnung, f. (einer Armee) a Battle-Array, a Field; a set or pitched Battle; Schlachtschaf, f. a Sheep at the Butchers; Schlachtschwerdt, a Glaive, two handed Sword; Schlachttag, m. that Day of the Week when they kill Beasts in the Slaughter-House: Schlachtvieh, n. Beasts to be butchered.

Schlacke, f. Dross or Compost of melted Metal; Eisenschlacken, the Dross of Iron; schlacticht, drossy, full of Dross.

Schlaf, m. 1) Sleep, Rest, Repose; kurzer Schlaf nach Tisch, a Nap, the Taking of a Noon-Rest; 2) der Schlaf zwischen dem Auge und Ohre, the Temple, s. Schläfe.

Schlaf, slack, loose, unbound, unbent, not stiff or strained, s. schlapp.

Schlafbalsam, m. a narcotical Ballam, Schlafbeeren, Alkekengi, Winter-Cherries,

ries, f. Judenkirschen; schlafbringend, narcotic, narcotical, soporiferous, an Opiate.

Schläfe, the Temples of your Head.

Schlafen, to sleep; er schläft noch, he is still asleep; er schlief noch nicht, he did not yet sleep, he was not yet asleep; bis an den lichten Morgen schlafen, to sleep till broad Day-Light; schlafen gehen, to go to Bed, to lay yourself asleep; tief oder fest schlafen, to sleep fast or soundly; sicher, ruhig, und ohne alle Furcht schlafen, to sleep in a whole Skin or on both Ears; Ich habe nicht einen Augenblick geschlafen, I han't got a Wink of Sleep; sich schlafend stellen, thun als ob man schlief, to be in a false Sleep, in a Dog's or Foxe's Sleep; zu Mittag schlafen, to nap, take a Nap at Noon; schlafet wohl! I wish you a good Night's Rest!

Schläfer, a Sleeper; ein Langschläfer, a Slug-a-Bed, Dormouse.

Schläferig, sleepy, drowsy; *adv.* drowsily &c.

Schläferigkeit, f. Sleepiness, Drowsiness.

Schläfern, schläfrig seyn, to drowse, be sleepy or drowsy; es schläfert mich, Sleep seizes or overtakes me, I am apt to fall asleep.

Schlafgänger, (einer der im Schlaf herum gehet) a lunatic Fellow, a Night-Walker; Schlafgänger haben, to keep Beds for People, that have their Day-Work abroad; Schlafgeld, n. what one pays for his Night's Lodging; Schlafgesell, a Bed-Fellow; Schlafgesellinn, a Wife or Concubine; Schlafhaube, f. a Woman's Night-Dress, or Night-Rail; Schlafhosen, Unterhosen, a Pair of Drawers to wear under your Breeches; Schlafkammer, f. (Gemach, Zimmer,) a Bed-Chamber, Sleeping-Room or Place, an Alcove.

Schläflein, Schläfgen, n. a Nap, little Nap, short Sleep.

Schlaflos, sleepless, restless; Schlaflosigkeit, f. Sheepleiness.

Schlafmütze, f. a Night-Cap; der Kerl ist eine rechte Schlafmütze, he is a drowsy Fellow, a Pill-Garlick; Schlafpelz, Schlafrock, a Night-Gown or Morning-Gown; Schlafstäte, f. a Sleeping-Place.

Schlafsucht, f. Lethargy, the sleeping Evil or Sickness.

Schlafsüchtig, drowsy or lethargic.

Schlaftrank, f. a soporiferous Drink, narcotic Potion.

Schlaftrunk, m. a Sleeping-Cup.

Schlaftrunken, all asleep, drowsy, full of Sleep; drowned with Sleep.

Schlafzeit, f. Sleeping-Time.

Schlag, m. 1) Streich, a Stroak or Stroke, Blow, Stripe, Dash, Hit, Clap, Tap, Cuff; Schlag hinter die Ohren, a Box or Wherret on the Ear; Schlag aufs Maul, (eines in die Fresse) a Flap, Tap, Slap, Rap, Cuff, Dash, Blow or Dowse on the Chops or in the Teeth; die Türken haben tapfere Schläge bekommen, the Turks are beaten soundly; du ringst nach Schlägen, thou wilt be banged; das Pferd hat ihm einen häßlichen Schlag gegeben, the Horse gave him a smart Kick or Fling; 2) Knapp oder Knall, a Clap, Crack, Crash; die Thür, das auffliegende Pulver, der fallende Baum &c. gab einen gewaltigen Schlag, the Door, the Gun Powder's Blowing up, that Tree's Fall &c. gave a great Clap, Crash or Crashing; 3) Schlag in der Music, Cadence or Time, the Measure of Sound, and this is called again common, duple or triple; Note, so einen ganzen oder halben Schlag bedeutet, a Minim 4) vom Schlag gerührt, stricken with an Apoplexy; vom halben Schlag, with a Palsy; 5) Ducaten von einem Schlag (oder Gepräge), Ducats all of one Coin or Stamp; 6) auf diesen Schlag (diese Art oder Weise) after this Manner or Rate; auf einen ganz andern Schlag, quite an other Way; sie sind alle von einem (oder gleichen) Schlag, they are all of the same Cast, Cut or Kidney, they are Birds of a Feather; 7) auf einer Landkutsche im Schlag sitzen, to ride in a Stage-Coach sitting in the Boot; 8) ein Schlag vor einem Weg, s. Schlagbaum; Hammerschlag, s. Hammer &c.

Schlagader, f. an Artery, s. Pulsader; Schlagbalsam, m. apoplectic Balsam; Schlagbaum, m. a Bar to shut the Passage; Schlagbaum mit Spitzen, a Turning-Bar with Iron Spikes; eine mit Schlagbäumen und Pallisaden besetzte Schanze &c. a Barricado, barricadoed Passage; Schlagdegen, m. a Rapier, long Sword.

Schlägel, s. Schlegel.

Schlagen, 1) einen, to beat, strike or smite one; ich schlage; du schlägst, er (sie) schlägt, I beat, thou beatest, he (she) beates; wir, ihr, sie schlagen, we, you, they beat; todt schlagen, to strike or smite one to Death, s. todten; mit Fäusten schlagen, to cuff, conn, bang, tap or maul one; mit einem Stock oder Knittel, to cudgel one, hit him with a Cane or Stick,

Stick, s. prügeln; aufs Maul, to give one a Flap, Rap, Slap, Blow, Cuff or Dowse on the Chops, dash him in the Teeth; sich mit einem auf dem Degen schlagen, to fight a Duel against one; den Feind schlagen, to beat the Enemy, get the better of them, drive or chase them before you; sich hindurch schlagen, to set thro', cross or thwart the Enemies Troops all fighting; aus dem Feld, (in die Flucht) schlagen, to beat the Enemies Quarters, rout them and put them to Flight; einen wund schlagen, to hurt or wound one with a Cudgel; mit Blindheit schlagen, to strike blind; mit Blindheit geschlagen werden, to be stricken with Blindness; einen blossen schlagen, to miss your Aim; die Hände zusammen schlagen, to clap your Hands; aus dem Sinn schlagen, to beat a Thing out of your Head, think it away, do no more think of it; sich zu einer Parthey schlagen, to enter, engage or embark into a Faction; sich zur rechten oder linken Hand schlagen, to turn upon the right or left Hand; Gold schlagen, to beat Gold; Geld schlagen, to coin, mint or stamp Money; Kegel schlagen, s. kegeln; Feuer schlagen, to strike Fire; Butter schlagen, to churn, Oel schlagen, to press Oil; Leimen oder Mortel, to beat, pat or plash Mortar or Lime; Wolle schlagen, to card Wool; ein Estrich schlagen, to pave; den Tact schlagen, to beat Time; die Trommel schlagen, to beat the Drum, s. rühren; die Schamade schlagen, to beat a Parley; ein Lager schlagen, to pitch a Camp; eine Brücke, to lay the Pontons, make a Bridge of Boats; eine Wagenburg schlagen, to make a Circumvallation; einen Schuh über den Leisten, to put a Shoe upon the Last; auf der Orgel, Laute, Cithar ꝛc. to play on the Organs, on the Lute, on the Harp, on the Siltrum &c. einen Verlust auf die übrigen Waaren schlagen, to charge the Remanent of Goods for a Loss or Damage; sein Leben in die Schanze schlagen, to venture or hazard your Life; in den Wind schlagen, to slight, neglect, despise or scorn (an Admonition or Advice.) einen zum Ritter schlagen, to knight one; sich mit seinen eigenen Worten schlagen, to contradict yourself; zu Boden schlagen, to knock one down; ein Wachstuch um etwas herum schlagen, to envelop or wrap something in a waxed Canvas; 2) darzu schlagen, to happen, to come upon or to; ehe der kalte Brand darzu schlägt, before that the wild Fire inflame the Wound; mit dem Kopf gegen die Wand aufschlagen, to knock, beat or hit your Head against a Wall; mit den Flügeln schlagen, to clap the Wings; an die Thür schlagen, to knock at the Door, to beat, pat, rap, bounce hard at the Door; die Glocke schlägt, it strikes; die Glocke hat 7 geschlagen, the Clock hath struck seven; aus der Art schlagen, to degenerate, grow worse; in sich schlagen, to come to yourself, to relent at your Crime, repent yourself; das Schlagen der Feinde mit einander, the Fighting or Joining Battle; das Schlagen des Pulses, oder der Pulsadern, the Beating of the Pulse or Arteries; das Herz schlägt mir, my Heart goes Pit a Pat, pintle pantle; s. pochen; das Schlagen der Wünschelruthe, the Nodding of a Stick; Triller schlagen, oder schlagen als eine Nachtigall, Lerche, Wachtel ꝛc. to sing, trill, snake or quaver; nach einem schlagen wie ein Pferd, to smite after, to kick or fling at one, s. ausschlagen; Bücher schlagen, to beat Books with an Iron-Hammer; Eyer in Butter schlagen, to beat Eggs into melted Butter; um sich herum schlagen, to lay about you, strike about you; das Kalb in die Augen schlagen, to offend one; Schafe in die Pferchen schlagen, to pen up your Sheep; den Ball schlagen, to pass a Ball; den Ball wieder zurück schlagen, to brickoll; der Schrecken ist mir in die Glieder geschlagen, the Terror has seized or affected my Limbs and internal Parts.

Schläger, a Striker or Beater; ein greulicher Schläger, Raufer oder Balger, a great Fighter, Skirmisher or Fifty-Cuff-Man, a Duellist, or Dueller; Goldschläger, s. Gold ꝛc.

Schlägerey, f. a Fray, Fighting, Cuffing or Skirmishing; die Schlägerey scheiden, to part the Fray; schlägerisch, apt to fight.

Schlagfluß, m. an Apoplexy; Schlagregen, m. a great Shower or Storm of Rain; Schlaguhr, f. a Clock; Schlagwasser, f. apoplectic Water; Schlagung, f. the Striking &c.

Schlamm, m. Mire, Mud, plashy Dirt; Schlammgrube oder Pfütze, a Quag-Mire, Slough or Puddle.

Schlemmicht, moddy, miry, filthy, dirty, plashy.

Schlampampe, f. a Slut, a dirty and nasty Hussy, schlampampen, to be idle and lead a riotous and negligent Course of Life.

Schlampe, f. Schlumpe; schlampicht, negligent, idle, nasty, gormandising.

Schlank, slender, slim, thin, subtle; eine schlanke Ruthe, a Switch, a long, thin, pliable, flexible, limber Rod.

Schlange, f. a Serpent or Snake; Schlange, so keine Eyer, sondern lebendige Schlänglein gebäret, a Viper; Feldschlange, f. Feld &c.

Schlängeln, (sich) krümmend oder schlangenweise gehen, f. schlangenweise.

Schlangenbiß, oder Stich, m. the Biting of a Serpent; Schlangenbrut, f. a Brood or Generation of Serpents, f. Ottergezücht, Schlangengezische, f. the hissing Noise of a Serpent; Schlangenhaut, f. Schlangenbalg, m. a Slough of a Snake, the cast Skin of a Serpent; Schlangenhöhle, f. a Serpents Den; Schlangenkraut, Serpentary, Bistort or Snake-Weed, f. Natterwurz, Drachenwurz; Schlangenlist, a serpentine Wileness; Schlangenmord, (das Kraut,) Scorzonera: Schlangenstein, m. the Serpentine-Stone, an Ophimorphite; Schlangentreter, Christ our Lord, that bruised the Serpent's Head; Schlangentanz, m. the Hay, a Country-Dance; Schlangenweise laufen, to run all wriggling, like the Wriggling of a Snake; Schlangenzwang, (Kraut) the lesser Buck-Horn.

Schlänglein, n. a little Serpent.

Schlapp, swagging, flagging, wabbling, flaccid, flack, f. schlaff; ein schlapper Hut, a Hat that flaps or flaps down; schlapp werden, to yield, flacken or relent.

Schlappe, f. 1) Schläppe, Weiberhaube, a Cawl. 2) eine Schlappe am Kleid, Hemd, Schuch &c. a Lap, Lapper, Slapper, Flap; die Schlappe am Bauch eines gemästeten Ochsen, f. Wamme; 3) einem eine Schlappe an die Ohren geben, to give one a Slap, Flap, Cuff, Dash, Box or Wherret on the Ear; eine Schlappe bekommen oder davon tragen, to be a Loser, come off with Damage, have a deadly Hit.

Schlappen, to flacken yield or relent, hang down.

Schlappigkeit, f. Slackness, Flagging; schlappicht, f. schlapp.

Schlaraffenland, m. (wo einem die gebratenen Tauben ins Maul geflogen kommen) the Fairy-Land, an Utopia.

Schlärfen, to slip along; Schlärfschuhe, Slip-Shoes, Slippers.

Schlathund, m. a Sluth-Hound.

Schlau, sly, crafty, cunning, wily, quick-witted, apprehensive, subtle, sharp, acute, ingenious; ein schlauer Fuchs, a sly Blade, crafty Knave; ein schlauer Gast, (Kopf) a considering Cap, an apprehensive Noddle; *adv.* wittily, slily &c.

Schlauch, m. a Jack, a Leather-Bottle for Wine, a Borachio.

Schlaudern, to be of dissolute Mind, to be regardless.

Schlave, a Slave, f. Sclave.

Schlauheit, Schlauigkeit, f. Slyness, Craft, Acuteness, Witticism, Subtlety.

Schlecht, 1) einfach, simple, pure, upmixt; 2) schlecht und recht, plain, downright, openhearted, sincere, upright, not formal; 3) glatt, sleek or slick, glib, smooth, even or plain; schlecht Haar, lank Hair; 3) gering, slight, mean, slender, small, base, low, vile, poor, common, ordinary, indifferent, sorry, pitiful, paltry; etwas vor schlecht achten, to slight a Thing, make slight of it; schlecht Bier, small Beer; schlechte Zeiten, ill, hard, bad Times; schlechten Herkommens, of a low or ignoble Descent; schlechte Mahlzeit, a small, slender, light or slight Supper; kein schlechter Mann, a Man of no slender or common Parts or Merit; im schlechten Preis, at a low Rate; schlecht Zeug oder Waare, sleasy or sleazy Stuff; das wäre mir ein schlechtes, I could afford &c. 5) ungereimt, einfältig, insipid, silly, bald, impertinent, inconvenient, saucy, trifling, unwitty; das kommt sehr schlecht heraus, that is Silliness, Non-Sense, Absurdity; schlechte Schreibart, a dry, frosty, creeping, low Stile; schlecht Geld, base Coin, small Money; schlecht Silber, Silver-Allay or Alloy; *adv.* simply, plainly, slenderly.

Schlechterding, oder schlechterdings, absolutely, peremptorily, immediately, unalterably, by all Means.

Schlechtheit, Schlechtigkeit, f. Geringheit.

Schlecken, lecken, naschen, to be lickerish or leacherous; Schlecker, m. Schleckermaul, n. f. Lecker; Schleckerey f. Leckerey, schleckerhaft, f. leckerhaft, genäschig.

Schlegel, m. 1) holzerner Hammer, a Beetle or Beater; 2) Schlegel eines Teiches, a Sluce or Flood-Gate; 3) von einem Hirsch, Hammel, Gans, Hahn &c. a Leg of Venison, of Mutton &c.

Schlegelfisch, m. the Balance-Fish.

Schlegeln, to blunder, commit a Blunder or Fault, f. schnitzern.

Schlehe, f. a Sloe, Bullace or wild Plum; Schlehenbusch, Schlehendorn, m. the Bullace-Tree, the Black-Thorn, Egyptian-Thorn; Schlehenbaum, m. a Sloe-Tree that stands free; Schlehenblüthe,

blüthe, f. Sloe-Tree-Bloſſom; Schlehenhaft, m. Acacia, the Juice of Sloes.

Schleichen, to ſneak, ſlink, creep, tread gingerly, go ſoftly; er ſchlich davon wie der Fuchs vom Taubenſchlag, he ſlunk, ſtole, or drooped away like an old cunning Fox; im Finſtern ſchleichen, (das Licht ſcheuen) to walk by Owl-Light; in die Häuſer ſchleichen, to creep into Houſes, enter ſneakingly; das Schleichen einer Schlange, the Crawling or Wriggling of a Serpent; das Schleichen des Minutenrads, the Sliding of a Minute-Wheel; ſchleichender Weiſe, ſneakingly.

Schleicher, Schleichfuchs, m. a ſneaking, or creeping Fox, a Hedge-Creeper, a Sneaks or Sneakſby; hüte dich vor dem Schleicher, der Rauſcher thut dir nichts, the ſtill Sow ſucks up all the Draught; einen Schleicher (oder einen ſchleichen) laſſen) to let a Fiſt or Fizzle.

Schleicherey, f. Sneaking or Sneakingneſs.

Schleichhandel, Smuggling; der Schleichhandel treibet, a Smuggler.

Schleif, m. (an einem Rock) the Train of a Gown, ſ. Schweif, Schleppe.

Schleife, f. 1) Schlitten, a Dray; 2) Schlinge, a running or ſliding Knot; Vogel zu fangen, a Springe or Nooze; 3) Schleife, an einem Knopfloch, a Loop, Loop-Lace; 4) an einem Rock, ſ. Schleife.

Schleifen, 1) ſchleppen, to drag, train or trail; 2) verheeren, eine Stadt oder Feſtung, to ſmite, abate, pull down, raze or demoliſh a Town or Fortreſs, lay them level or even with the Ground; 3) ſcharf machen, to whet, grind, ſet an Edge, furbiſh, brighten, poliſh; ein wohlgeſchliffener Verſtand, an acute, ſharp, ſubtle, refined or crafty Wit; Schleifer, m. a Grinder.

Schleiferlohn, n. the Grindage; Schleifhandel, ſ. Schleichhandel.

Schleifkanne, f. a Cann, a Wooden Drinking-Veſſel.

Schleifmühle, f. a Grinding-Mill; Schleifſtein, m. a Whet-Stone, Grind-Stone; Schleifweg, m. a Way for to ſteal the Cuſtom.

Schleihe, f. a Tench.

Schleim, m. Slime, Flegm.

Schleimen, 1) Schleim verurſachen, to cauſe or breed Slime; 2) vom Schleim reinigen, to carry off the Slime, purge the Body.

Schleimicht oder ſchleimig, ſlimy, clammy, viſcous, flegmatic or pituitous; Schleimigkeit, f. Slimineſs, Viſcoſity, Clamminеſs.

Schleißholz, n. Wood that is apt to ſlit or give Splinters.

Schleiſſen, von einander reiſſen, to ſlit or ſplit ſomething aſunder.

Schleißeiſen, n. a Slitting-Iron; Schleißlein von Holz, n. a Slit of Wood, a Splint; Schleißzwiebeln, bladed Onions.

Schlemmen und Demmen, 1) ſchwelgen, to carouſe, riot, guzzle, gluttonize, banquet, feaſt, gormandize, revel, play the Glutton, the merry-Greek or boon-Companion; 2) einen Teich ſchlemmen, to cleanſe a Pond from Mud.

Schlemmer, a Glutton, Debauſhee, Gormandizer, Belly-God, Guzzler, Reveller, Smell-Feaſt, Leacher, riotous Liver, Extravagant.

Schlemmerey, f. Debauchery, Carouſing, Riot, Riotouſneſs, Glutony, Guzzling, continual Feaſting or Banquetting, Luxury, Luxurioúſneſs, Extravagance, in Eating and Drinking.

Schlemmeriſch, debauched, prodigal, luxurious, riotous, rioting, leacherous, revelling, carouſing, feaſting, gluttonous *adv.* luxurioúſly &c.

Schlenkern, 1) hin und her bewegen, (als die Arme im gehen) to dangle, hang dangling, to ſling; mit den Beinen ſchlenkern, to ſit and mag your Legs; die Kutſche, das Schiff ꝛc. ſchlenkert, the Coach, the Ship &c. is very unſteady, labours, tumbles or toſſes; 2) etwas aus der Hand, to ſling or ſling ſomething, caſt it with a Sling; Paulus ſchlenkerte die Otter von ſeiner Hand ab ins Feuer, Paulus ſhook off the Viper from his Hand into the Fire.

Schlender oder Schlendrian, m. the common Courſe.

Schlenderer, a ſauntering, loitering, rambling or ranging Fellow, a Loiterer, Sluggard, Rambler.

Schlendern, (herum) to ſaunter about, loiter, ſcuttle here and there, ramble, range up and down, jog, ſnudge along, ſneak about, go idling to and fro; mitſchlendern, to go or walk along with one.

Schleppe, f. (an einem Aufſteckkleid ꝛc.) the Train of a Woman's Clothes; Schleppe hangen laſſen, to draggle your Tail; aufſtecken, to truſs up, tie up, pin up your Tail or Train.

Schleppen, to drag, train or drall; den Rock ſchleppen, to draggle your Tail; ſich mit Weibervolk ſchleppen, to carry Women along with you.

Schleppmantel, m. a Training-Cloak; Schleppnetz, n. a Drag- or Draw-Net, Sweep-Net, Trammel; Schlepprock m.

a Training-Gown; eine Dame mit einem Schlepprock, a Draggle-Tail; Schleppſack, m. 1) a Bag to put your Baggage in; 2) a Concubine you carry along with you.

Schleſien, n. Sileſia; Schleſier, a Native of Sileſia, a Sileſian.

Schleuder, f. a Sling; Schleuderer, a Slinger or Flinger.

Schleuderiſch, fluggiſh, ſquandering, neglectful, negligent.

Schleudern, to ſling a Stone into the Air, fling it with a Sling.

Schleuderrieme, m. the Leather-Strap of a Sling; Schleuderſtein, m. a Pebble, fit for Slinging; Schleuderung, f. Slinging.

Schleunig, haſty, ſpeedy, ſwift, quick, ſoon, ſudden, prompt, expedite, ſubitaneous, accelerated; ſchleuniges Mittel, a preſent Remedy; auf eine ſchleunige Weiſe, ſpeedily, haſtily, precipitantly, upon the ſudden, on a ſudden, all of a ſudden; aufs ſchleunigſte, in all Haſte, in Poſt-Haſte, with full Speed.

Schleunigkeit, f. Speed, Speedineſs, Haſtineſs, Promptitude, Promtneſs, Quickneſs, Readineſs, Suddeneſs, Swiftneſs.

Schleuſe, f. a Sluce, Saſs, Cataract, Floud-Gate, Dam, Wear; Schleuſe vorſetzen, to ſhut a Sluce; hinweg thun, to ſluce out, open the Sluce; Schleuſenmeiſter, the Sluce-Maſter, Dike-Grave.

Schley, ſ. Schleihe.

Schleyer, m. a Woman's Vail; einer Bäuerinn, a Country-Woman's Kerchief or Whiſk; Schleyerflor, m. Luſtring or Luteſtring; Schleyerlein, n. a little Vail; Schleyerleinwand, Schleyertuch, Schleyer, Lawn.

Schleyern, (eine Nonne) to vail a Nun, give her the Vail; ſich ſchleyern, oder geſchleyert gehen, to vail yourſelf or go vailed, go covered with a Vail, go hooded.

Schliche, (heimliche) ſecret Courſes, clandeſtine Practices; ich, er, ſie, ſchliche, I, he, ſhe ſneaked, ſ. ſchleichen.

Schlicht, ſ. gleich, ſchlecht, eben; Schlichte, (vor die Weber) Glue.

Schlichten, 1) das Garn mit Schlichte beſchmieren, to wet the Thread that is ſticking; 2) gleich oder glatt machen, to ſmooth, fleck, even or plain, Bretter mit dem Hobel ſchlichten, to plane Boards ſmooth; 3) beylegen, eine Streitſache, to accomodate, adjuſt, decide, compoſe, end or terminate a Difference; 4) auf einander legen, Holz ſchlichten, to pile up Fire-Wood.

Schlichter, m. a Mediator, Arbiter; Schlichthobel, m. a ſmoothing Plane; Schlichtſtein, m. a Sleek-Stone.

Schlief, ich, er, ſie, I, he, ſhe ſlept, ſ. ſchlafen.

Schliefen, (hindurch) to ſlip or creep thro' like a Snake, ſ. ſchlüpfen.

Schlier, m. ſ. Schleim; der Schlier am Gemächte, a Sore about the Groin.

Schlieren, to run with a ſlimy Matter; das Schlieren, an Excretion of Matter.

Schließen, 1) zumachen, to ſhut, ſhut up, ſ. zuſchließen; 2) enden, to ſhorten, cut ſhort, make an End; einen Brief ſchließen, to conclude or finiſh a Letter; 3) muthmaßen, abnehmen, to infer, gueſs, argue, conceive, perceive, gather, apprehend, conclude, imagine; 4) erkennen, to decree, ordain, appoint, determine; 5) treffen als einen Vergleich ꝛc. to cloſe, make, ſign, conclude, clap up a Bargain, Peace, Truce &c. einen Rath ſchließen, ſ. beſchließen; 6) in Ketten und Banden, to ſhackle, or fetter one, put him in Fetters.

Schließer, the Key-Bearer, Steward, Major-domo, Caterer or Spencer of a Family; Schließerin, a Woman-Caterer.

Schließgeld (des Stockmeiſters) the Barfee or Goal-Delivery; Schließkette, f. Shackles; ſchließlich, laſtly, at laſt, finally, in Concluſion, to conclude, be ſhort, cut ſhort, to make an End, break off.

Schließlich verbleibe ꝛc. I conclude and ſubſcribe your very humble.

Schließung, f. Zumachung, Shutting; 2) Endigung, Finiſhing, Concluſion, Ending; Schließung einer Rechnung, the Ballance of an Account.

Schliffe, (ich, er, ſie) I, he, ſhe grinded, ſ. ſchleifen.

Schlimm, 1) böſe, evil, ill, bad, naughty, ſcurvy, ſad, ſorry, ſilly, paltry, wretched; ſchlimmer machen, to make worſe; das ſchlimmſte erwählen, to chooſe the worſt; 2) verſchmitzt, arch, cunning, ſly, ſubtil; ein ſchlimmer Vogel, a crafty Fellow, arch Rogue; 3) krumm, awry, crooked, ſide-ways, ſidewiſe.

Schlimmheit, Schlimmigkeit, f. Illneſs, Badneſs &c.

Schlink ſchlank gehen, to ſling your Arms in going, to ſaunter, loiter, linger, go idling or trifling about.

Schlinge, f. 1) Schleiſe, a Sliding-Knot, a Loop;

Loop; 2) Vögel zu fangen, a Nooſe, Springe; zu großen Vögeln, Haſen, Füchſen ꝛc. a Gin, Snare, Trap; den Kopf aus der Schlinge ziehen, to ſlip your Neck out of the Collar, to get out off a bad Buſineſs, to ſhift; daran man die Hand oder Arm trägt, a Sling.

Schlingel, (ein fauler) a Sluggard, drowſy or dreaming Luſk, idle Trifler, Slow-Back, Nickampoop, Loiterer, Lingerer, Saunterer.

Schlingeley, f. Slothfulneſs, Slovenlineſs, Idleneſs, Villany, Awkwardneſs.

Schlingelhaft, ſlothful, ſlovenly, lazy, ſauntering, idling, dreaming, triffling, ſluggiſh, villanous; *adv.* villanouſly &c.

Schlingeln (herum) to loiter, linger or ſaunter about.

Schlingen, 1) ſchlucken, to ſwallow, gulp, ſup, abſorb; 2) knüpfen, eine Schlinge machen, to knit, make a running or ſliding Knot; Schlangenweiſe geſchlungen, wriggling or winding like a Snake.

Schlipfen, to ſlide or glide, ſ. gleiten, glitſchen; aus der Hand ſchlipfen, to ſlip out of the Hand.

Schlipfericht, oder ſchlipferig, ſlippery, lubricous, glibby or ſlippant.

Schlipferigkeit, f. Slipperineſs &c.

Schlirfen, ſ. ſchlärfen, ſchlürfen.

Schlippe, f. (dadurch der Unflath abläuft) a Sink or Sink-Hole.

Schlitten, m. a Sled or Sledge.

Schlittenbahn, f. a Sledge-Road, a beaten Way for Sledges when it has ſnowed; Schlittenfahrt, f. the Pleaſure of riding in Sledges when it has ſnowed; Schlittengeläut, n the Tingling of the Sledge-Horſe-Trappings being full of little Bells; Schlittenpferd, n. a Sledge-Horſe; Schlittſchuhe, Scates or Skates, to ſlide upon the Ice with.

Schlitz, m. a Slit, Slaſh, Cleft or Riſt; ſchlitzen, to ſlit, ſlaſh, notch.

Schloß, n. 1) a Lock; Vorlegſchloß, a Pad-Lock; mit einer Springfeder, a Spring-Lock; Mahl- oder Riegelſchloß, a Stock-Lock; der Bauch, wo die Feder liegt, das Schlüſſelloch, der Riegel, die Zähne ꝛc. eines Schloſſes, the Staple, the Bore, the Bolt, the Wards &c. of a Lock; ein Schloß vorlegen, to pad-lock a Door &c. 2) Burg, Caſtel, a Caſtle; Schlöſſer in der Luft, Chimeras, airy Notions; Schloß, ſo feſt bey einer Stadt, a Citadel, a ſtrong-Hold.

Schloßbein, n. the Huckle-Bone.

Schloßen, f. Hail-Stones.

Schloßet, (es) it hails.

Schloſſer, m. a Lock-Smith; Schlöſſergeſell, a Lock-Smith's Fellow.

Schloßfeder, f. the Spring of a Lock.

Schloßhauptmann, the Caſtellan.

Schloßlein, Schloßgen, 1) a little Lock; 2) a little Caſtle, a little Fort.

Schloßthor, n. the Caſtle-Gate; Schloßvogt, the Conſtable of a Caſtle.

Schlot, ſ. Schorſtein.

Schlotterhoſen, Slops.

Schlottericht, ſwagging, wabbling, flapping.

Schlotter, Schlotterlein (eines kleinen Kindes) a Gingling-Bawble, Knacker, Knick-Knick, a Coral.

Schlottern, to ſwag or wabble.

Schlucht, f. a Ravelin.

Schluck, m. a Gulp or Swallowing; große Schlücke thun, to drink by great Gulps.

Schlucken, m. the Hiccough or Hickup, Hiccock or Hicket.

Schlucker, a large Swallow, large Throat, Spunger, Lick-Diſh, Slap-Sauce, ſ. Schmarotzer; ein armer Schlucker, a poor ſtarving Wretch.

Schluderig, ſ. liederlich.

Schlug, (ich) I ſtroke, did ſtrike, ſ. ſchlagen.

Schlummer, m. a Slumber, Slummering.

Schlummerer, a Slumberer; ſchlummern, to ſlumber.

Schlumpe, f. a Slattern, Slut, Trapes; ſchlumpicht, oder ſchlumpericht, ſlack, looſe, ſlovenly, careleſſly dreſſed.

Schlund, m. 1) Rachen, the Swallow, Throat, Gullet, Weſand-Pipe; 2) im Meer, a Whirlpool, Abyſs, Gulf.

Schlupf, m. a Slip; ſchlupfen (irgendswo hinein) to ſlip in or into, ſ. ſchlipfen.

Schlupfloch, n. a Starting-Hole, Loop-Hole, an Evaſion or Shift; Schlupflöcher der Räuber, Dens or Haunts of Thieves; Schlupfwinkel, m. a Corner to ſlip in, a Retreat, Lurking-Place, Lurking-Hole.

Schlüpferich, oder ſchlüpferig, ſlippery, lubricious, wavering, ſ. ſchlipfericht.

Schlurf, m. a Sip, Sup or little Draught.

Schlürfen, 1) to ſip, ſup up; 2) to ſlip along.

Schlürfer, m. 1) he that drinks ſipping or ſupping; 2) one that walks along ſlipping or about in large Slippers.

Schluß, m. 1) den man woraus machet, a Concluſion, Inference, Conſequence, ſ. Folge; 2) in einem Rathscollegio ꝛc. a

Decree, Order, Statute, Act, ſ. Rathſchluß; ein Rechtsſchluß, End-Urtheil, a Final-Sentence or Judgment; 3) den man faſſet, a Reſolution, Purpoſe, Intent; ein endlicher Schluß, a final Reſolution, ſ. Entſchluß; 4) zum Schluß kommen oder eilen, to come to a Concluſion, Cloſe, End or Iſſue, ſ. Beſchluß.

Schlüſſel, m. the Key; Hauptſchüſſel, a Head-or Maſter-Key; falſcher Schlüſſel, a Pick-Lock, ſ. Dietrich; ein Bund Schlüſſel, a Bunch of Keys; Schraubenſchlüſſel, a Screw-Key; Schlüſſelbart, oder Schlüſſelkamm, m. the Key-Bit; Schlüſſelblumen, Himmelsſchlüſſel, Prime-Roſes, Ox-or Cow's-Lips; Schlüſſelbüchſe, f. a Key fitted to ſhoot with; Schlüſſelchen, Schlüſſelein, n. a little Key; Schlüſſelloch, n. 1) an einem Schloß, the Bore of a Lock; 2) an einer Thür, the Key-Hole or Loop-Hole; 3) the Bore of a Key; Schlüſſelring, m. the Key-Ring.

Schlüßig, reſolved; ſchlüßig werden, to agree, take a Reſolution.

Schlußkette, f. a Chain with a Lock on it; Schlußrechnung, f. a Balance, an Account ballanced; Schlußrede, f. ein Vernunftſchluß, a Syllogiſm, Arguing, Reaſoning.

Schlußſtein, m. the Key-Stone of a Vault.

Schlutten, ſ. Poboretten.

Schmach, f. Reproach, Ignominy, Infamy, Affront, Rebuke, Diſhonour, Diſgrace, Abuſe.

Schmachrede, ſ. Schmähworte.

Schmachten, to languiſh or pine, to long for, pant after.

Schmächtig, hager, lean, meager, thin, ſlender, lank, ſcraggy.

Schmächtlich, meagerly; Schmächtigkeit, f. Leanneſs, Meagerneſs, Slenderneſs.

Schmack, m. a Smack, Savour, Flavour, Guſt, Reliſh, Taſte, ſ. Geſchmack; die Schmack, (ein Schiff) a Smack.

Schmäcken, 1) koſten, to taſte of ſomething; 2) wohl oder übel, to taſte, ſmack, reliſh, or ſavour well or ill, to have a good or ill Guſt, Taſte, Reliſh, Savour or Smack; das ſchmäckt gut, that is taſted, ſavoury, guſtable or reliſhable, it is pleaſant to the Taſte or Palate.

Schmackhaft, reliſhable, guſtable, ſavoury, well-taſted; Schmackhaftigkeit, f. Savour, Reliſhing.

Schmackſam, toothſom, palatable; ſchmacklos, taſteleſs.

Schmadern, to ſcrawl, ſcribble, waſte Paper; Schmaderbuch, n. a Day-Book.

Schmähen, ſchänden, läſtern, to belch out a great Deal of Slander, Obloquy, Calumny or Railing; einen ſchmähen, to calumniate, affront, injure, revile, abuſe, vilify, aſperſe, wrong, detract, blame, traduce, nip, taunt, ſlander, backbite, defame one.

Schmäher, a Calumniator, Reviler, Caviller, Slanderer, Backbiter, Railer.

Schmal, 1) ſchwank, ſmall, lank, ſlender, ſlim, thin, lean, meager; 2) enge, nicht breit, ſtraight or ſtrait, narrow; 3) klein, ſmall, little; ſchmaler Leib, a ſlim or ſlender Body; ſchmaler Weg, a ſtraight Way, narrow Paſſage; es gehet gar ſchmal her, there is but ſlender Cheer made, Meat is there ſcanty, ſhort or ſcarce.

Schmählen, ſchelten, to ſcold, clamour, bawl, inveigh, fret, exclaim, cry out, thunder out, fulminate, blunder or bluſter at, upon or againſt a Perſon or Thing; er ſchmählte greulich auf der Cantzel, he ſqueaked out grievouſly on the Pulpit; euer Herr wird ſchmählen, your Maſter will take you up ſharply, he will read you a ſharp Lecture; auf die Regierung ſchmählen, to murmur, mutter, growl or grumble againſt the Government.

Schmähler, a ſcolding, clamouring, bawling, ſoming, fretting, blundering or bluſtering Man, a very Blunderbuſs.

Schmählern, verringern, to ſhorten, curtail, abridge, leſſen, diminiſh, reſtringe, pinch, ſtraiten, nib off, detract, derogate, deprive; eines Recht ſchmählern, to detract from one's Right; die Geſetze ſchmählern, to infringe the Laws.

Schmählerung, Reſtriction, Leſſening, Diminiſhing, Detracting, Defrauding, Infringing.

Schmahlhanß (der) iſt hier Küchenmeiſter, here is but little Meat ſerved up, here they do but ſlenderly feaſt.

Schmählich, reproachful, injurious, opprobrious, contumelious, calumnious, diſhonourable, diſgraceful, infamous; einen ſchmählichen Tod anthun, to put one to a ſhameful and ignominious Death; ſchmählicher Weiſe, in an opprobrious or diſgraceful Manner, calumniouſly, reproachfully &c.

Schmähſchrift, f. a ſcurrilous Pamphlet, defamatory Libel, Paſquil.

Schmähſucht, f. Slanderouſneſs, a ſlanderous Humour, Cavillation.

Schmähſüchtig, ſlanderous, calumnious, railing.

Schmähung, f. Slander, Calumny, Cavillation,

lation, Railing, Nipping, Nettling, Taunting, Abuse, Injury, Reproach, Reviling. Vilifying, Blaming, Vituperation, Inveighing.

Schmähworte, injurious, invective, outragious, abusive, ill, evil, foul, offensive, taunting, calumnious, reviling, vilifying, reproachful or bitter Words, Language or Speech.

Schmalt, (blaue Farbe) Smalt, blue Enamel.

Schmalz, n. Seam, the Fat or Grease of an Hog or Goose clarified and tried; Schweinenschmalz, Hog's Seam, Swines-Grease, Barrow-Grease, Lard, the Fat of Porck beaten.

Schmalzbutter, f. melted, tried or unsalted Butter.

Schmalzgrube, (eine rechte) a plentiful Place, a Place where there is Abundance of Necessaries.

Schmär oder Schmeer, n. Grease, Hog's-Grease.

Schmaragd, m. an Emerald.

Schmärbauch, m. the Belly or Paunch; der oder die einen Schmärbauch hat, a Gore- or paunch-bellied Person.

Schmärbirne, Schmalzbirne, f. a very juicy Pear, that melts in one's Mouth.

Schmäric, oder schmäricht, greasy.

Schmärkraut, n. Broom-Rape.

Schmarotzen, to live upon the Catch, to go sharking about, be a Smell-Feast, spunge upon others that keep a good Table.

Schmarotzer, a Smell-Feast, Parasite, Shark, Spunger, Hanger-on, Table-Friend, Cater-Cousin, f. Tellerlecker; Schmarotzerey, f. Sharking, Spunging, Lickerishness.

Schmarotzerisch, lickerish, spungy, desirous of eating and drinking at the Cost of others.

Schmarre, f. a Gash or Flash in one's Face, (a deep Cut, Scar, Hole or Trench); f. Schramme; einem eine Schmarre geben, versetzen oder anhängen, to gash or slash one, give him a Flash over his Cheeks.

Schmärwurz, Comfrey-Confound.

Schmasche, f. a dreft Lamb-Skin, soft and supple; *it.* Shamoy-Leather.

Schmatz, m. a Smack, smacking or resounding Kiss.

Schmatzen, to smack, make a Noise with the Meat in chewing it, or with the Lips in Kissing.

Schmauch, m. Smoak or Smoke.

Schmauchen, (Tobak) to smoak or take Tobacco, f. rauchen.

Schmäuchen, 1) (im Rauch) to smoak Beef &c. f. räuchern; 2) wie Raupen und Ungeziefer ihre Nester an die Bäume anschmäuchen, to nestle or stick to, as Caterpillers and other Insects do to the Trees with their Nests; 3) wie Fliegen &c. to blot a Thing, as Flies do with their Dung; die Fliegen haben dieses Bild ganz voll geschmäuchet, the Flies have almost over-run that Picture with their Blottings, f. schmeissen.

Schmauß, m. Wassel, Feast, Banquet; ein Fürstlicher, a princely Entertainment or Feasting; ein herrlicher Schmauß, a splendid, sumptuous or magnificent Dinner, good Fare or Chear, noble Treat.

Schmausen, to feast, banquet or revel.

Schmauser, Schmausbruder, a Wasseler, Lover of Feasting or Tid-Bits, f. Schmarotzer.

Schmauserey, f. Feasting, Banquetting, Revelling.

Schmauserisch oder schmausicht, given to Feasting and sharking.

Schmäußgen, Schmäußlein, n. a Collation, or Beverage.

Schmecken, f. schmäcken.

Schmeer, Grease, f. Schmär.

Schmeicheley, f. Flattery, Adulation, Fawning, Wheedling, Glavering, Cogging, Coaksing or Coaxing, Smiling, Alluring, Soothing, Caressing, Humouring, Pleasing, Complying with.

Schmeichelhaft, schmeichlicht, flattering, adulatory, fawning, wheedling, glavering, cogging, coaksing or coaxing, smiling, alluring, soothing, caressing, humouring, pleasing, complying with.

Schmeichelmund, m. Schmeichellippen, Schmeichelzunge, a smiling Mouth, glavering Lips, fair Words, wheedling Tongue.

Schmeicheln, to flatter, humour, please, praise, commend, coaks or coax, wheedle, tickle, lull, cherish, stroke, dawb, cajole, cog, allure, caress, hug, fondle, comply with, sooth up, fawn or glaver upon, indulge or gratify; er weiß den Leuten zu schmeicheln, he knows to bear Men in Hand, he is very complaisant, obliging, courteous, he got the Knack to humour, please, indulge or gratify any Body; schmeichle mir, so schmeichle ich dir, claw me claw thee, f. liebkosen, fuchsschwänzen, streicheln.

Schmeichelworte, flattering, glavering or fair Words, Careſſes, Wheedles.

Schmeichler, a Flatterer, Adulator, Coakſer or Coaxer, Cajoler, Wheedler, Allurer, Admirer, Cheriſher, Stroker; Schmeichleriſch, ſ. ſchmeichelhaft.

Schmeiſſe, f. der Fliegen, woraus Maden werden, Fly-Blots, the Dung of Flits.

Schmeiſſen, 1) to ſmite, ſtrike or beat; ich ſchmiſſe, I ſmote; geſchmiſſen, ſmitten &c. ſ. ſchlagen; 2) to throw, caſt, fling or hurl ſomething, ſ. werfen; die Fenſter einſchmeiſſen, to throw, caſt, or fling Stones into one's Windows; zu Boden ſchmeiſſen, to fling down; das heiſt das Geld hinweg geſchmiſſen, that is to throw your Money away; 3) ſchmeiſſen (beſcheiſſen) wie Ungeziefer, Fliegen ꝛc. to blot, foul, beſhite a Thing; die Schwalbe ſchmeiſſete mir auf die Hand, the Swallow did caſt her Dung upon my Hand; die Fliegen haben den Spiegel über und über voll beſchmeiſſet, the Flies have ſmitten or fouled the Looking-Glaſs all over with their Dung, they have befouled or beſhitten it, have caſt their Dung upon it; Schmeißfliege, a great Fly.

Schmelzen, to melt, diſſolve, liquefy; Metallen ſchmelzen, to try Metals; geſchmolzen Unſchlitt, tried Sewet; geſchmolzen Fett, Seam or Lard, ſ. Schmalz; geſchmolzene Butter, melted Butter, ſ. zerſchmelzen; Geſchmeide ſchmelzen oder mit Schmelzwerk ameliren, to enamel Jewels; das Schmelzen, the Melting &c. der Metallen, Fuſion, ſ. Gieſſen.

Schmelzer, a Melter, a Finer or Refiner of Metals.

Schmelzglaß, n. Enamel; Schmelzhütte, f. a Melting-Houſe; Schmelzkunſt, f. Skill in Melting of Metals; Schmelzmahler, (Arbeiter) an Enameller; Schmelzmahlerey, f. Enamelling; Schmelzofen, m. a Melting-Furnace; Schmelztiegel, m. a Crucible; Melting-Pot; Schmelzwerk, n. enamelled Work.

Schmergel, m. (Stein) an Emery, Emeril or Emerod; Schmergel, oder kalkigte fette Erde, Marl, ſ. Märgel.

Schmerl oder Schmerling, m. a Loach or Groundling.

Schmerz, m. Smart, Pain, Dolour, Affliction; Kopf- oder Zahnſchmerzen, Head- or Tooth-Ach; heftige Schmerzen in allen Gliedern, Twinges or Twitches in all one's Limbs; Geburtsſchmerzen, the Throws or Pangs in Child-Birth, ſ. Geburt ꝛc. ich vernehme mit Schmerzen, I hear to my Affliction, Sorrow, Grief or Perturbation; herznagende Schmerzen, Anguiſh, Heart-Breaking, great Dolour, Vexation of Mind.

Schmerzen, wehe thun, to ſmart or ake, to put to Pain, cauſe, create or give Pain; es ſchmerzet mich, (betrübet mich) I am grieved, ſorry, troubled for, it grieves, pains, afflicts me; Schmerz-lindernd, anodyne, lenitive, lenifying.

Schmerzhaft, 1) ſchmerzlich, ſmartful, painful, dolorous; 2) betrübt, ſorrowful, ſorry, doleful, lamentable, bad, ſad, pitiful; ſchmerzliches Verlangen, a Smackering, a paſſionate, impatient, mighty, extraordinary, exceeding or painful Deſire or Longing, ſ. Sehnen, adv. painfully &c.

Schmerzhaftigkeit, Schmerzlichkeit, f. Smartneſs, Painfulneſs, Dolorouſneſs.

Schmetterling, m. a Butter-Fly; ſchmetterlinghaft, wie ein Schmetterling (in der Botanic) papillionaceous, die Blüthen der Bohnen und Erbſen ſehen aus wie ein fliegender Schmetterling, the Bloſſoms of Peaſe and Beans are papillionaceous.

Schmidt, m. a Smith; Grobſchmidt, a Black-Smith, ſ. Grob ꝛc. Kleinſchmidt, a Lock-Smith, ſ. Schlöſſer; Hufſchmidt, a Farrier, Shoocr of Horſes; Waffenſchmidt, ſ. Waffen ꝛc.

Schmidtöfſe, Schmiede, a Forge; Schmiedehammer, m. a Smith's Sledge; Schmiedeknecht, a Journey-Man working in a Smith's-Shop.

Schmieden, to forge, ſtrike the hot Iron; was ſich ſchmieden läßt, malleable, hammerable.

Schmieden, (erdichten) to forge, coin, ſet up, invent, fabricate, deviſe, counterfeit; in Eiſen und Banden ſchmieden, to inchain one, put him in Chains; die auf die Galeeren geſchmiedet ſind, the Galley-Slaves; das Schmieden, the Forging &c.

Schmiegen, (ſich) to ſhrink, cockle or wringle; ſich ſchmiegen und biegen, to ſhrug and duck, buckle and yield, creep and cringe, crawl and crouch, flatter and fawn; das Schmiegen, the Gringing, Submitting &c.

Schmieralien, 1) greaſy Things; 2) Bribes, a Pair of Gloves; 3) Scraulings, bedawbed Papers.

Schmiere, f. Smear or Greaſe, a Salve, Ointment, Unguent, ſ. Salbe; Schmierbuch, n. a Remembrance-Book.

Schmieren, to ſmear or beſmear ſomething;

thing; mit Fett, to greaſe; mit Oel, to oil, ſmear with Oil; Butter aufs Brod ſchmieren, to ſpread Butter upon Bread; ſich mit einer Salbe ſchmieren, to ſmear or anoint yourſelf with ſome Salve, Unguent or Ointment; einem die Hände ſchmieren, to greaſe one's Fiſts, tip his Hand, bribe or corrupt him with Gifts; Wäſche mit Seife ſchmieren, to ſoap Linnen, dawb it with Soap; einem das Maul ſchmieren, ſ. ſchmeicheln; geſchmierte Worte, ſ. ſchmeichleriſch; geſchmierter Wein, ſ. verfälſcht: den Buckel ſchmieren, ſ. abprügeln; die Gurgel ſchmieren, ſ. ſaufen; das Papier voll ſchmieren, to bedawb the Paper; hinſchmieren, to ſlubber it over; zuſammenſchmieren, to compile; ausſchmieren, to be a Plagiary.

Schmierer, a Dawber, Scribbler; Schmiererey, f. 1) mit Dinte, Scribbling, Scralling, Dawbing; 2) mit ſchmierichten Sachen, Sluttery, Sluttiſhneſs.

Schmierig oder ſchmiericht, greaſy, *adv.* greaſily.

Schmierkäſe, (Quark) Pot-Cheeſe.

Schmierlein oder Schmirlein, (kleine Art Falken) a Merlin or Hobby.

Schmierſeife, f. Barrel-Soap, Dutch-Soap, Trane-Sope; Schmierwerk, ſ. Schmiererey; Schmierwerk, liederlich Gebäude von Leimen, Mud-Walling.

Schminkbohnen, welſche Bohnen, Faſcolen, French-Beans, Kidney-Beans; Schminkbüchſe, f. a Paint-Box; Schminkdocke, a Woman that paints.

Schminke, f. Paint, Cheek-Varniſh.

Eminken, (ſich) to paint, to paint your Face, beautify the Face; geſchminkte Worte, rhetorical Flowers, Flouriſhes.

Schminkpflaſtergen, ſ. Schönfleckgen; Schminkwaſſer, beauty-Waſh.

Schmirlein, ſ. Schmierlein.

Schmiß, m. a Stroke, ſ. Streich, Schlag; ich, er, ſie ſchmiß, oder ſchmiſſe, I, he, ſhe ſmote, ſ. ſchmeiſſen.

Schmitz, m. (ein Schmiß oder Streich mit der Ruthe) a Stroke or Rap with a Rod upon one's Hand.

Schmitze, 1) Geißelſchnur, a Whip-Cord; 2) damit man ſchmitzet oder ſchwarz Leder färbet, Blacking.

Schmitzen, to black or blacken.

Schmollen, to mop and mow, ſ. brotzen.

Schmoren, (Fleiſch in einem Stollhafen) to ſtew, ſ. dämpfen.

Schmuck, m. a Set-Off, an Ornament or Adornment; Kleiderſchmuck, Smugneſs, Finery, Accoutrements, Gears, Garb, Dreſs; Schmuck der Weiber, Attire, Dreſs, Rigging; ſie hatte ihren Schmuck angelegt, ſhe had ſmugged up herſelf, accoutred herſelf, ſet off herſelf to the beſt Advantage; Brautſchmuck, ſ. Braut ꝛc. Pferdeſchmuck, ſ. Pferd ꝛc. ſ. Zierrath.

Schmücken, to adorn, ſmug up, ſet out or off; eine geſchmückte Braut, a ſmug-Bride, a Bride, ſmugged up, ſet out, attired, accoutred, dreſt or in her Gears; ſeine Sache ſchmücken, to colour, cloak, palliate, dawb, imbelliſh your Doings.

Schmücker, an Adorner; Federſchmücker, ſ. Feder.

Schmuckkäſtgen, n. a Jewel-Caſe.

Schmullen, ſ. ſchmollen.

Schmunzeln, to ſmile, ſnigger, ſimper at or upon ſomething, do ſmoothly laugh, laugh in one's Sleeve; das Schmunzeln, the Smiling, Sniggering &c.

Schmutz, m. Smut, Dirt, Naſtineſs; Küchenſchmutz, Greaſineſs.

Schmutzen, to ſmut, ſlur, greaſe, foul or dirty ſomething, make it greaſy or dirty.

Schmutzig oder ſchmutzicht, ſmutty, ſmutted, fouled, greaſy, greaſed, filthy, naſty, dirty, dirtied, foul, ſlurred, unclean; ſchmutzige Wäſche, foul Linnen; es iſt ein ſchmutziger Handel, eine garſtige Sache, it is a foul or unfair Dealing, Work or Practice, *adv.* ſmuttily &c.

Schmutzigkeit, f. Smuttineſs, Slutiſhneſs, Greaſineſs, Naſtineſs, Dirtineſs, Uncleanneſs, Filthineſs.

Schmutzkittel, m. a Frok; Schmutzkoch, a paultry Cook, ſ. Sudelkoch.

Schmutzler, Schmutzbartel, a Smiler, ſnering Fellow.

Schnabel, m. the Bill, Beak, Nib of a Bird; wenn ſich ein Vogel mit ſeinem Schnabel putzet, when a Bird picks or proins herſelf; ein Gelbſchnabel, a Strippling, downy Beard or Milk-Sop; Schnabel am Blaßbalg, the Bellows Snout, Noſe, Nozel or Pipe; Schnabel an einem Schiff, the Beak, Beak-Hed or Lion of a Ship; Schnabel einer Schreibfeder, the Nib of a Pen.

Schnäbelein, Schnäbelgen, a Nib, little Beak or Bill.

Schnäbelicht, geſchnäbelt, nibbed, beaked, billed.

Schnabeliren, to eat Tid-Bids, be a Lick-Diſh, Slap-Sauce.

Schnäbeln, (ſich) to bill as Pigeons do.

Schnabelweide, f. the Tid-Bits, Lick-Shaws,

Shaws, Junkets, Dainties, delicate and lickerish Meat, Sweet Meats.

Schnacke, m. 1) a Farce, Drollery, Buffoonry, s. Possen; 2) a Gnat or Midge, s. Mücke.

Schnacken, (vulgo) s. plaudern; Schnackenmacher, a Buffoon, s. Schnacker.

Schnackisch, schnackenhaft, merry, pleasant, jesting, joking, Buffoon-like.

Schnacker, a merry Snake, Laughing-Stock, merry-Maker, merry-Snap, Jester, Joker.

Schnadergans, f. a gaggling Goose.

Schnaderhaft, gadding, pratting &c. s. plauderhaft.

Schnadern oder schnaddern, 1) wie die Gänse, to gaggle; im Koth schnadern, (wie die Enten) to muddle; 2) viel und geschwind plaudern, to gabble, babble, prattle, twattle, chatter or clatter like a gaggling Goose; das Schnadern, the Gaggling of Geese or Muddling of Ducks.

Schnäffeln, to bark like a Puppy, to speak forwardly; Schnäffler, m. 1) a barking Puppy; 2) a Snap short.

Schnalle, f. a Buckle; ein paar silberne Schnuhschnallen, a Pair of Silver-Buckles for Shoes; Schnalle an der Thür, the Locket of a Door; an einem Buche, a Clasp; einem eine Schnalle (oder Schnalze, einen Schnaller oder Schneller) aufm Schedel geben, to give one a Snap or Fillip on the Scull; schnallen, to buckle something, s. zuschnallen.

Schnällgen, n. kleine Schnalle, a little Buckle.

Schnalzen, mit den Fingern oder mit der Peitsche knallen, to knack with your Finger, clash or flash with a Whip.

Schnapp, m. a Snap or Snatch; in einem Schnapp (schnipps) schnitt ers ab, he cut it off with a Jerk, he snipt it off; schnappen, to snap or snatch; nach etwas, to snap or snatch at; etwas hinweg, to snap or snatch away; schnappen lassen, to let it give a Snap.

Schnapphahn, a High-Way-Man, Robber (that carries a Snap-Haunce or Fire-Lock about him).

Schnäppisch, s. schnippisch.

Schnapp- (Schutt- oder Stürz-) Karn, m. a Tumbrel, Snap- or Whip-Cart; schnapps! snap! with a Snap! Schnappsack, m. a Soldier's Snap-Sack.

Schnarchen, 1) to snore or snoar, rout; 2) to huff and puff, s. schnauben, pochen, trotzen.

Schnarcher, 1) a Snorer; 2) Schnarchhans, a Snap-short, Rattler, Braggard, s. Pocher.

Schnarren, (wie ein Spinnrad) to snarl; in der Rede, to snarl or rattle a little in your Speech.

Schnatterer, a Chatterer.

Schnattern, s. schnadern.

Schnarzen oder schnürzen, durch die Nase reden) to snuffle, speak in the Nose.

Schnauben, schnaufen, stark athmen, to huff, puff or blow, fetch your Breath short, breathe thick and short; be out of Breath; für Zorn schnauben, to huff and puff, fret and fome, hector, breathe out Threatnings and Slaughter, be in Fumes, or in Huff.

Schnaubend, huffing, puffing; das Schnauben oder Schnaufen, the Huffing or Puffing &c.

Schnauze, f. the Snout; Schnauze eines Elephanten, the Snout or Trunk; Schnauze eines Pferds oder Maulesels, the Muzzle; Schnauze einer Lampe, eines Eßigkruas &c. the Lip of a Lamp.

Schnäutzen, (sich) s. schneuzen.

Schnauzhahn, (ein junger) a Nip-Cruft, Chitty-Face, young would-be-Wife, a Spark, s. Gelbschnabel.

Schnäutzlein, Schnäutzgen, n. a little Snout, Lip or Beak.

Schnecke, f. a Snail, Shell-Snail; eine Wegschnecke, ohne Häuslein, a Slug, Slug-Snail, Dew-Snail, Dew-Lace; Reb- oder Weinschnecken, the Vine-Fretters, Vine-Grubs.

Schnecke, (Wendeltreppe) the Nuel, a Cockle, Cockle-Stairs, Winding-Stair-Case.

Schneckhäusgen oder Häuslein, n. a Snail-Shell or Cockle-Shell; Schneckenhörnlein, (die) the little Horns of a Shell-Snail; Schneckenklee, m. Snail-Claver or Snail-Trifol; Schneckenmuschel, f. a Conch or Sea-Shell; Schneckenschleim, m. Snail-Water, the Slime of Snails; Schneckentreppe, Cockle- or Winding-Stairs, s. Schnecke; schneckenweise, Cockle-Wise; Schneckstein, n. a little Snail or Cockle.

Schnee, m. the Snow; so weiß als der fallende Schnee, as white as the driven Snow; der Schnee ballet sich, und hängt sich an die Schuh, the Snow is clammy and sticks to the Shoes; Schneeballe, m. a Snow-Ball; schneeblind, dazzled of the Snow; Schneeflocke, f. a Flake of Snow; Schneegans, f. a wild Goose; Schneegestöber, n. a Snowing thick and in little Flakes.

Schneeicht,

Schneeicht, schneehaft, snowy.
Schnetropflein, Schneeballen, (Blumen) a white Winter-Flower.
Schneelein, n. a little Snow; Schneeweiß, s. Schnee; Schneewolke, f. a Snowy-Cloud.
Schneide, f. 1) Schärfe eines Messers, Schwerdts ꝛc. the Edge; 2) Schmisse, Schlinge, Vögel zu fangen, a Snare, Gin, Springe, Nooze.
Schneideln, schneedeln, beschneiden, to cut, prune, lop the Branches of your Trees or Vines, s. beschneideln.
Schneiden, to cut; etwas mit der Scheere, to snip something; in Holz schneiden, to carve or cut; Steine schneiden, to cut or how; sich schneiden im Balbiren, to slash your Face with a Razor; einen schneiden, to castrate one; Schweine schneiden, to geld Sows; Korn schneiden, to cut down the Corn, reap it; Bretter schneiden, to saw Boards; sich im Finger schneiden, to cut or wound your Finger; eine schneidende Kälte, a sharp, biting, nipping, acute, severe, strong, mighty vehement, vigorous, penetrant Cold; Capriolen schneiden, to cut Capers, shew Gambols; Stein und Bruch schneiden, to cut the Stone or Burstenes by Way of Section; einen den Würm schneiden, to trepan, bubble or gull one, make him pay for his Foolishness; das Schneiden im Leibe, the Griping of the Guts.
Schneider, m. a Tailor or Taylor; ein Frauenzimmerschneider, a Mantuamaker; Stein- und Bruchschneider, s. Stein ꝛc. Formschneider, a Carver of Models; Gewandschneider, a Draper; Schneiderbürschgen oder Geselle, a Taylor's Fellow.
Schneiderey, Taylor's Work; schneiderisch, schneiderhaft, Taylor-like; Schneiderkerzlein (zum wüchsen) Searing-Candles; Schneidermetze, (Fliege) a Dragon-Fly; schneidern, to play the Taylor; er kann ein wenig schneidern, he has some Skill in the Taylors Craft; Schneiderscheere, a Taylor's-Shears; Schneiderstube oder Werkstatt, a Taylor's-Shop; Schneidertisch, m. a Tailor's Stall; Schneiderzunft, f. the Gild or Company of the Taylors in a Town.
Schneidig, scharf, edged, sharp, acute, cutting.
Schneidemesser, Schnittmesser, n. a Cutting-Knife.
Schneiteln, s. schneideln.
Schnell, swift, nimble, fleet, quick; ein schneller Fluß, a rapid River; in schneller Eil, with all or full Speed, in great Haste; schneller Tod, a sudden Death; schneller, jäher, unverhoffter Zufall, a subitaneous, sudden, unexpected Accident; schnell eilen, to accelerate, hurry, precipitate, overhasten, *adv.* swiftly &c.
Schnellbock, m. a Ram-Block; schnelle Catherine, f. the Wherry-Gonimble.
Schnellen, 1) etwas, to make or let spring or snap; 2) einen mit dem Finger, to rap one, give him a Rap; 3) einen übervortheilen, to deceive, cozen, cheat, overreach one.
Schneller, 1) Springfeder, a Spring; 2) Stechschloß eines Feuerrohrs, the Trigger or Tricker of a Gun; 3) auf die Stirne ꝛc. a Rap on one's Fore-Head; Schnellgalgen, m. eine Wippe, a Gibbet, Strapado; Schnellkeulgen (womit Knaben spielen) Marbles and Nickers or Knickers for Boys to play with; Schnellriegel, m. a Hasp, Hapse, Claip or Catch; Schnellwage, f. 1) große, a Steel-yard; 2) kleine, a Hand Scale, a Gold-Weight in the Shape of a Swipe.
Schnellheit, Schnelligkeit, f. Swiftness, Nimbleness, Fleetness, Quickness, Promptness, Velocity, Rapidity.
Schnepfe, f. a Snipe; Waldschnepfe, a Snite, s. Birkhuhn; Feigenschnepfe, a Beccafigo; Schnepfendreck, m. the Excrement of a Snipe; Schnepfengarn, a Net to catch Snipes with.
Schneppe, f. (an einer Weiberhaube) the Peak of a Woman's Coif.
Schnepper, m. a Sort of a Cross-Bow.
Schnepperling, (ein junger) a snottish Boy, Sauce-Box, snappish Would-be-Wise.
Schnerkel unter dem Gesimse, the Garnishes on Shelfs; Schnerkel machen, s. Possen, Schnitzer.
Schnerre, f. a Cob-Nut.
Schnerrer, m. s. Ziemer.
Schneuzen, 1) sich die Nase mit einem Schnupftuch, to snite, blow or wipe your Nose with a Handkerchief; 2) das Licht, to snuff, top or poll the Candle, s. putzen; 3) das Schneuzen der Sterne, the Shooting of Stars; Schneuztüchlein, Muckender, Handkerchief.
Schneyen, to snow; es schneyet, it snows, schneyerisch, scheyicht, snowy.
Schnieben, to blow or breathe.
Schnippen, (ein Schnippchen geben) to rap or fillip one.

Schnip-

Schnippen, to snip Paper, cut it very small, s. schneiden; Schnipperlinge, Snippings, Slips of Paper.

Schnippchen, s. schnippen, klippen.

Schnippisch oder schnippsch, snappish, forward in giving a short Answer.

Schnitt, m. a Cut or Cutting; mit dem Scheermesser, Degen ꝛc. a Flash or Gash; einen Schnitt thun, wie die Wundärzte, Bruchschneider ꝛc. to make an Incision, perform a Cure by Way of Section; ein Schnitt Brodt ꝛc. a Cut or Slice of Bread &c. Schnitt von einem Apfel, einer Melone ꝛc. a Slice; Schnitt von einem Schöpsenbraten, a Chop of Mutton; Schnitten Fleisch geprägelt, Steaks or Slices of Beef, Veal, Mutton, fried, Scotch-Collops, Fillets of Veal; ein Buch auf dem Schnitt vergüldt, a Book with a Fillet of Gold on't.

Schnitte, (ich) I cut, s. schneiden.

Schnitter (in der Erndte) one that cuts down the Corn, when ripe, s. Mähder.

Schnittlauch, Cut-Leek, Maiden- (bladed- or unset-) Leek; Cives or Chives.

Schnittgen, Schnittlein, n. a thin or little Cut or Slice; Schnittgen Speck, a Flitch of Bacon; Schnittgen Papier, a Slip or Snip of Paper; Schnittgen Tuch, Shreds of Cloth &c.

Schnitz, m. runder oder langer von Brod, Citronen, Melonen, Birnen ꝛc. a Slice or Cut of Bread &c. s. Schnitt; Schnitzbank, f. a Form to cut or carve upon; Schnitzbret, a Chopping or Carving Board; schnitzen, schnitzeln, to carve.

Schnitzer, m. 1) Bildschnitzer, a Carver or Sculpter; 2) Schnittmesser, a Carving-Knife; 3) ein Fehler, an Out, a Lapse, Blunder, Mistake, Error, Oversight, Fault against a grammatical Rule.

Schnitzern, to commit a Fault, Blunder.

Schnitzwerk, n. Carved-Work, (Festoons, Freeses &c.) Schnitzzeug, n. Carving-Tools.

Schnode, vile, wretched, base, scurvy, contemptible, shameful, wicked, sordid, filthy &c. s. schändlich, vergänglich, verächtlich, unwerth, böse; Schnödigkeit, f. Vileness, Wretchedness, Baseness, Shamefulness, Lewdness, Villany &c. schnödiglich, wretchedly, lewdly, wickedly, shamefully &c.

Schnoder oder Schnuder (aus der Nase) Snot; schnodericht oder schnudericht, snotty.

Schnudern oder schnudern, to have a snotty Nose.

Schnorren, to snore or snarl, s. schnarren; schnorren und borren, to grumble and fret, bluster and bully.

Schnüffeln, (durch die Nase reden) to snuffle or speak in the Nose; in alles schnüffeln, to offer, add or put in your Word to all what other or wiser Men speak, s. schnäffeln.

Schnupfe vom Licht, f. Candle-Snuff.

Schnupfen oder schnuppen, m. a Cold, Sniveling Cold, Rheum or Catarrh, Pose, Running of the Nose, Destilling or Defluxion of the Humours from the Head; den Schnupfen haben, to be rheumatic or troubled with a Cold, Pose, Rheum &c.

Schnupfen, to snuff, snuff up something into, or take it at the Nose; Toback schnupfen, to take a Snuff or Snush; schnupficht, rheumatic.

Schnupftoback, m. a Sneezing-Powder, a Snuff or Snush; Schnupftobacksdose, f. a Snuff-Box.

Schnupftuch, n. a Handkerchief; Schnupftüchlein eines Kindes, a Child's Muckender.

Schnuppe vom Licht, the Candle-Snuff.

Schnuppern, (mit der Nase herum riechen, wie ein Hund) to snivel, stand sniveling or plying your Nostrils.

Schnur, f. (meines Sohns Weib) my Daughter in Law, my Son's Wife.

Schnur, f. (flächserne, zwirne, seidene) a String, Cord, Slip, Lace, File or Line; Schnur Perlen, a String, File, Row or Rope of Pearls; ein Kleid mit Schnüren oder Passementen besetzen, to border or lace a Garment; Schnur der Zimmerleute, a Rule or Line, s. Richtschnur; nach der Schnur, by Line and Level; Bäume nach der Schnur setzen, to plant Trees after a File or orderly in a Row; über die Schnur hauen, (zu weit gehen) to exorbitate, exceed, trespass, transgress, out-go the Rule or Measure; Schnürband, n. a Lace or narrow Ribband to draw it through; Schnürbrust, a Woman's Bodice or Stays.

Schnüren, to lace; sie hat sich nicht geschnürt, she hath not laced her Stays or Bodice; Perlen schnüren, to string Pearls or Beads, s. anschnüren; einen schnüren, s. foltern; die Gurgel zuschnüren, to hang one.

Schnurgerad, (gleich, eben oder recht) streight, right, just, exact, level or levelled, in a direct Line; schnurgerade von oben herab, perpendicular.

Schnürhaken oder Aengelein, Hooks and Eyes, Eilets; Schnürleib, s. Schnürbrust; Schnür-

Schnürlein, Schnürgen, n. a little Lace or String; Schnürloch, n. an Eiler-Hole, f. Nestelloch; Schnürperlen, bored Pearls fit to be strung; Schnürrieme, m. a twisted Lace, f. Senkel.

Schnurstracks, straight or strait-Ways; schnurstracks entgegen oder zuwider, diametrically opposite.

Schob- oder Schaubstroh, m. a Thatch, Wad or Stack of Straw.

Schob, (ich, er, sie) I, he, she shoved, f. schieben.

Schober, m. (Heu) a Mow, Cock, Heap, Stack, Reek or Rick of Hay; Schober Garben, a Shock of Corn, Heap of Sheaves.

Schobern oder schöbern, (das Heu) to cock up your Hay.

Schock, n. three-score or sixty of any Thing whatsoever; ein halbes Schock Eyer, thirty Eggs; Schockweise, by sixties or three-scores.

Schocolate, Chocolate.

Schohr, (ich) I shaved, f. schären.

Scholar, f. Schüler.

Scholarch, m. the Principal or Protector of a public School.

Scholle, Erdscholle, f. a Clod or Lump of Earth; Eisscholle, a Flake of Ice.

Scholle, f. Halbfisch, Plateis, a Sole or Shoal, Flounder, Plaice, Sanding; Butten und Schollen, Brer-Fishes, or Brutts and Shoals.

Schollicht, kloßigt, cloddy.

Schöllkraut, n. Celandine.

Scholte, (ich) I chod, f. schelten.

Schön, 1) hübsch, wohlgestalt, well shaped, fair, fine, handsom, beauteous, beautiful; 2) sehr schön, charming, admirable, excellent; 3) sauber, artig, neat, pretty, goodly, pure, comely, curious, delicate, elegant, pleasant, gallant; 4) eine schöne Gelegenheit, a fair or favourable Opportunity; 5) das schönste, (auserlenste) Volk, choice Men, *adv.* fairly, finely &c.

Schon, 1) bereits, already; schon lange, schon längst, long ago, long since; 2) es ist schon gut, ich bin schon damit zufrieden, 'tis a clear Matter, it is well enough, I am content with it; er wird es schon hübsch mit euch machen, no Doubt but he will use you well or kindly; ich will ihn schon kriegen, I shall pay him off; das thue ich nun schon nicht, that is one Thing which I would not do; und wenn er auch schon käme, and tho' he should come.

Schonen (einen oder etwas, oder auch eines Dinges) to spare or forbear a Body or Thing, f. verschonen.

Schonen, n. Scandia.

Schönfleckgen, Schönfleecklein, Patches.

Schönheit, f. Fairness, Beauty, Beautifulness, Fineness, Handsomness, Prettiness, Comeliness &c. die Schönheit einer Sprache, the Beauty, Delicacy, Elegancy, Fineness, Curiousness, Excellency of a Tongue; Schönheit einer Gegend, the Pleasantness of a Region.

Schooß, m, the Bosom; sie hatte das Kind auf ihrem Schooß, she had the Child upon her Lap; die Hände in den Schooß legen, to sit holding your Hands in your Lap, to sit idling; Schooßhündlein, n. a Lady's Puppy or Lap-Dog; Schooßkindlein, n. a Mother's Minion, Darling or Bosom-Child; Schoossünde, f. a Petty Vice, favourite-Vice; Schoosvoll, a Lap or Bosom full.

Schopf, m. (Busch Federn der Haare auf m Kopf) a Tuffet or Tuft.

Schopfbrunn, m. a Well to draw Water.

Schöpfe, f. Schoppe.

Schöpfen, (Wasser) to draw Water; Athem schöpfen, to breathe or respire, draw Breath; frische Luft schöpfen, to take the Air; Trost schöpfen, to become comforted; Verdacht schöpfen, to conceive a Suspicion; Nutzen woraus schöpfen, to gather Fruit out of something, be profitted by it; frischen Muth schöpfen, to recover your Spirits, regain Courage.

Schöpfer, m. the Creator.

Schopfeymer, m. the Pail in a Well.

Schopficht, tufted.

Schöpfkelle, f. a Slice to take up fried Meat with; Schöpflöffel, m. a Ladle; Schöpfquelle, f. a Well-Spring; Schöpfschwengel, the Swipe, to draw Water up out of a Well.

Schöpfung, f. the Creation.

Schoppe, m. Gerichtsschöppe, a Sheriff, Judge, Justice.

Schöppenstuhl, m. the Assize, those that are appointed to hold the Assizes.

Schoppe, f. a Pint of Wine, f. Nösel.

Schoppen, f. stopfen, ausstopfen, mästen.

Schops, m. a Mutton, Weather-Sheep or Ram, that is gelded; ein einfältiger Schops, a sheepish Fellow, Simpleton, Block-Head, Logger-Head, Nicampoop, Wise-Acre, a Man of Gotham, an arrant Dunce, f. Tölpel; Schopsenbraten, m. roast Mutton; Schopsenfleisch, Mutton; Schopskeule, f. a Leg of Mutton.

Schoren, to dig, f. graben.

Schormauß, f. f. Maulwurf.

Schor-

Schorstein, m. the Chimney; Schorsteinfeger, s. Feurmäurkehrer.

Schoß, m. 1) Sprosse, Reiß, Zweig, a Sprig, Shoot, young Bough, Twig or Branch; Baumschoß, a Scion; Kohlschossen, Sprouts; 2) Zinß, Schatzung, Scot, Cess, Tribute, Contribution.

Schoß, (ich, er, sie) I, he, she shot, s. schießen.

Schossen, Zweige gewinnen, to sprout, shoot forth, spring or grow up; in Saamen schossen, to run to Seed; als das Korn, to shoot out in Ears.

Schösser, m. a Receiver of Scot or Tribute.

Schösserey, f. the Scot-Receiver's Office or House.

Schoßfrey, Scot-free.

Schoßicht, full of young Shoots or Sprigs.

Schößling, m. Schößlein, n. a young Shoot, Sprig or Twig; Schoßrebe, m. a young Shoot of a Vine, s. Rebenschoß.

Schoßwurz, Southern Wood (an Herb Evergreen).

Schote, f. (grüne) Pease in Shells; Schoten ausmachen, to slip Pease out of the Shell; Schotenhülsen, the Cods or Shells of Peases, it. the Pod, Skin, Swad, Hull, Husk of any Pulse.

Schottland, n. Scotland; Schotte, Schottländer, a Scotchman.

Schotten, m. Whay, s. Molken.

Schrad, schräg, s. scheef.

Schragen, m. (das Gestell, worauf etwas ruhet) a Treisel, Frame, Supporter, Foot, Stay, Horse or Eazel; ein Schragen Holz, a Heap of Wood piled up.

Schramme, Schmarre, f. a Scar, Hole or Trench, (the Mark or Sign remaining in the Skin of a Wound, Slash, Gash or Cut, healed up.

Schrammicht, full of Scars or Scratches.

Schrank, m. a Chest, Cask, Shrine; Speiseschrank, a Ward-Meat, a Safe, Ambry, Spence, Larder; Brodschrank, a Pantry, Buttery, s. Brod; Gläserschrank, a Cup-Board; Bücherschrank, n. Book-Board, Repository, Armory, Shrine or Cask for Books.

Schranken, Bounds or Limits; sich in seinen Schranken zu halten wissen, to keep within Bounds, Measure or Compass; Schranken setzen, to confine, limit or limit, set Bounds; die Schranken um eine Rennbahn, the Lists; die Schranken in einem Gerichtssaal vor dem Richterstuhl, the Barr in a Court of Justice; Schranken von Pfählen, Stangen ꝛc. a Fence, Inclosure or Barier of Pales, Cross-Bars &c.

Schrankbalke, m. a Cross-Beam, Buttress, Prop or Support at the But-End, of a Building.

Schränken, (die Beine) to cross your Legs; Schrankenfenster, Lattice-Windows, Grate-Windows, Windows trellized.

Schränkgen, Schränklein, a Casket, Cabinet, Scritory.

Schrape, f. (ein Schrapeisen) a Scraper; schrapen oder schrapsen, to scrape; er schrapt und schabt, he rakes and scrapes for an Estate.

Schraper, a Scraper; Schraperey, f. Scraping; Schrapmesser, n. a Scraping-Knife.

Schraubbüchslein, n. a Screw-Box.

Schraube, f. a Screw; das Mütterlein einer Schraube, the Box of a Screw; die Spille oder Spindel, the Spindle; der Windelzug einer Schraube, the Thread or Worm; Schraube an einer Werkstatt, the Vice; seine Worte auf Schrauben setzen, to talk ambiguously or equivocally, like an Oracle.

Schrauben, to screw; einen schrauben oder veriren, to banter, make Game of, sport with, mock or jeer.

Schraublinie, f. the Worm of a Screw; Schraubnagel, m. a Screw-Nail; Schraubschlüssel, m. 1) a Key to be screwed in; 2) the Vice-Pin; Schraubstock, m. the Chops of a Vice; ein geladen Gewehr auszuziehen, a Worm to unload a Gun; Schraubzwinge, f. the Vice-Pin; Schrauberey, f. Schraubung, f. das Schrauben, Screwing &c. Bantering &c.

Schreckbild, n. a Scare-Crow, Bug-Bear.

Schrecken, m. Fright, Fear, Terrour, Horrour, Astonishment; Schrecken einjagen, to put one in a Fright, s. Schrecken.

Schrecken, (oder schröcken) einen, to scare, fright, frighten, affright, terrify or bugbear one, make him affrighted or frighted, s. erschrecken, abschrecken ꝛc.

Schreckenberger, m. a Coin in Upper-Saxony, worth Six-Pence Sterling.

Schreckhaft, apt to fall affrighted, fearful, schreckhafter Weise, fearfully.

Schrecklich, terrible, horrible, frightful, dreadful, formidable, s. erschrecklich.

Schreckschuß, m. a Gun-Shot to terrify one with; Schreckwort, n. a Bug-Word.

Schreibart, f. a Stile, Way or Manner of Writing; leichte, schöne, reine Schreibart, an easy, clear, flowing, delicate,

cate, elegant Stile; eine hochtrabende, schwülstige, a blustering, swolln, huffing, bombastick Stile; Schreibbuch, n. a Paper-Book to write in.

Schreiben, to write; er schrieb mir, he wrote me; er hat mir, oder an mich geschrieben, he has written me (a Letter to me) has sent me a Letter; ein wohl geschriebener (gestellter, stylisirter) Brief, a Letter well couched; spottisch schreiben, to satyrize; das Schreiben, 1) eines Briefs, the Writing of a Letter; 2) das Schreiben, (der Brief selbst) a Letter; ich habe eure zwey Schreiben wohl erhalten, I received two of your Letters.

Schreiber, 1) der etwas geschrieben hat, the Writer, s. Scribent; ein elender Schreiber, a Scribbler; 2) der etwas zu schreiben bestellt ist, a Clerk, Comptroller, Scrivener; Geheimschreiber, a Secretary, s. Geheim ꝛc. Schreiberey, f. the Office of a Register or Secretary, all Manner of Writing; schreiberisch, Writing-Master-like.

Schreibfeder, f. a Pen; Schreibkästlein, n. a Cabinet; Schreibkunst, f. the Art of writing; recht zu schreiben, Orthography, right Spelling; schön zu schreiben, Calligraphy, fair Writing; geschwind, short-Hand; die Kunst auf verborgene Art zu schreiben, Cryptology; Schreibmeister, a Writing-Master; Schreibpapier, n. Paper to write upon; Schreibpult, n. a Writing-Desk; Schreibschul, f. a Writing-School; Schreibstube, 1) eines Kaufmanns, a Contore; 2) eines Notarii, Postmeisters, Rentmeisters ꝛc. a Notary's Office, a Post-Office, Treasury-Office &c. Schreibstübgen, n. a Closet; Schreibsucht, f. a great Forwardness to write Books; Schreibtafel, f. a Table to write upon; Schreibtäfelein, n. a Table-Book; der Stift dazu, the Pen, Pin or Style; Schreibtisch, a Counting-Board, Counter; Schreibtischlein, a Scritory; Schreibzeug, a Standish, an Ink-Horn.

Schrein, m. a Shrine, Box, Chest or Cask.

Schreiner, a Joiner, s. Tischler; Schreinerarbeit, f. Schreinerwerk, Joinery, Joiner's Work.

Schreinlein, a Casket, Shrine or Box.

Schreiten, to stride, step, pass or go; besser zu schreiten, to mend your Pace; wieder zu der Sache schreiten, to come or return again to the Subject, Purpose or Matter in Hand; zur andern Ehe schreiten, to marry again or a second time; das Schreiten zum Werk, the Transition or Passing to the main-Subject.

Schrenken, s. schränken.

Schrey, m. a Cry, Crying out, a Squeak.

Schreyen, to cry; laut schreyen oder rufen, to cry out, hoop, whoop, yawl or bawl; schreyen wie die Jäger, to hallow; vor Erschreckniß schreyen, to squeak or shriek thro' Fright or Surprize; um Hülfe schreyen, to cry out for Help, to squawl; vor Freuden schreyen, to shout, huzza, cry out for Joy, make an Acclamation; er schrie (oder schriehe) um Gnade, he cried Mercy; ich habe mich außer Athem (heischer, bald todt) geschrieen, I have made my Throat sore with Crying aloud, I have almost split my Lungs with Squawling; das Schreyen eines kleinen Kindes, the Crying, Whimpering or Whining of a little Child; eines Hirschen, the Braying, or Bellowing of a Deer; das Schreyen der Hunde, the Barking or Baying of Dogs; der Füchse, the Yelping, Barking or Whilking; der wilden Schweine, the Freaming of Boars; der Wölfe, Howling, s. heulen; der Löwen, Roaring, s. brüllen; der Pferde, Neighing, Whinnying, s. wihern; der Esel, Braying; der Kraniche, Crunking; der Frösche oder Raben, Croking, s. quacken; der Gänse, Gaggling.

Schreyer, Schreyhals, m. a Cryer, Bawler or Brawler; Marktschreyer, s. Markt ꝛc.

Schreyerisch, clamorous, squeaking, bawling, brawling, blustering; schreyerisch predigen, to squeak out, preach squeakingly, clamorously &c.

Schriebe, (ich) I wrote, s. schreiben.

Schrick, m. a Chap, Cleft, Chink, s. Riß.

Schrift, f. a Writing; runde Schrift, round Letters; Kanzley, Cursitors-Writing; Fractur, great Letters; alte Münchsschrift, old Monks-Writing; 2) die heilige Schrift, the holy Writ, the Scripture, Bible; 3) der Druckereyen, Printing-Letters or Characters; Schriften, (geschriebene Sachen) Papers or Writings; Schriften, (Bücher) Writings or Works; eine geheime Schrift, a Writing couched in Ciphers; eine Schrift aufsetzen, to draw, draw up a Writing; eine wohl abgefaßte Schrift, a Writing well drawn or well couched; Schriftgelehrter, a Divine, Theologian, a Scribe, Rabbi; Schriftgießer, m. he that casts Prints or Printing-Letters; Schriftgießerey, f. a Casting or Foundery of Prints; Schriftkasten,

kasten, (in Druckereyen) m. a Letter-Case in Printing-Houses.

Schriftler, (der alle seine wunderlichen Meynungen aus der Schrift zu beweisen suchet) a Scripturist.

Schriftlich, in Writing, couched in Writing; ein schriftlicher Befehl, a Writ, Rescript, Mandat or Comandment issued out from the Court; ein schriftlich Urtheil, a judicial Writ, a Sentence passed in some Court of Judicature; schriftliche Urkunden, authentic, authentical or original Writings; schriftliches Zeugniß, a Certificat, Attestation or Proof written down or set down in Writing; etwas schriftlich verfassen, to couch a Thing in Writing, write it down, commit it to Writing, draw up a Writing of it, put, set or lay it down in Writing; schriftlich aufbehalten, to keep a Thing upon Record.

Schriftmäßig, agreeable, conformable or consentaneous to the Scripture or Word of God; schriftmäßig erklären, to explain a Text conformably to the Word of God; Schriftsetzer, the Compositor in a Printing-House; Schriftverfasser, he that has drawn up a Writing.

Schritt, m. a Step, Pace or Stride; eines Pferds, the Pace, Pacing, Trotting; ein Hahnenschritt, a Cock-Stride; Schritt vor Schritt, Step by Step, Step after Step; enge, kurze und geschwinde Schritte thun, to trip it (or along) to go fast and by little Steps, or with short and thick Steps; große Schritte thun, to go a great Pace, a good Rate, walk a great Rate; lange Schritte thun, alle Schritte zählen, to go a slow Pace, be high in the Instep, to stride it, go stridingly, to strout or flaunt it; bey einem Schritte bleiben, to keep one Pace; Schritt mit einem halten, ihm gleich gehen, to keep (equal) Pace or Jump with one, to go as fast as he; das Pferd hat einen sanften Schritt, this Horse goes very easy; einen starken Schritt, a great Pace; einen festen Schritt, that Horse trots freely; einen schweren Schritt, that Horse trots hard; einen Zelterschritt, an Ambling-Pace.

Schrittgen, Schrittlein, n. a little Step.

Schrittlings reiten, (wie Männer pflegen) to ride straddling, to bestride a Horse, ride on Horseback with one Leg on either Side.

Schrittschuhe, Scates, s. Schlittschuhe; schrittweise, Step by Step, Step after Step, with an equal Pace.

Schrode, f. (am Tuch) the List or Edge of Cloth.

Schrofe, m. a Cliff or Rock.

Schroficht, (rauh, scharf, spitzig) scabrous, rough, uneven, steep or sharp.

Schropfeisen, n. die Fliete, a Lancet.

Schropfen, Köpfe setzen, to scarify or cup one, apply him Cupping Glasses.

Schropfkopf, m. a Cupping-Glass; Schropflampe, f. a Cupping-Lamp; Schropfung, f. das Schropfen, Scarifying or Cupping; Schropfzeug, n. Scarifying-Implements.

Schrot, m. 1) zum Schießen, Vogeldunst, Small-Shot, Hail-Shot, s. Büchsenschrot; 2) was grob gemahlen ist, Groats, Piece-Meal; Gerstenschrot, Barley-Groats; zu Malz, Barley-Ground for Malt; Haberschrot, Habergrütze, Oatmeal-Groats; Schrot vors Vieh, Mestlin; 3) Münze von gutem Schrot und Korn, von rechtem Gehalt, Coin of due Weight and Allay, Coin duly sized and allayed; Schroteisen, n. Schuhmeisf, a Cutting-Knife.

Schroten, 1) beschneiden, to shred; Münze schroten, to size the Blanks or Pieces for Coining; Breter und Dielen schroten, to size or assize Boards; 2) mahlen, to grind; Korn, Malz, Gersten ꝛc. schroten, to grind or bruise; Gerste schroten, Grauben machen, to peel Barley; 3) ein Faß Bier oder Wein in Keller schroten, to shoot or let down a Fat of Beer or Wine into a Cellar.

Schroter, 1) der Münze, Bofter ꝛc. an Assizer; 2) Bierschroter, a Shooter, a Porter, that lets Beer-Fats down into a Cellar; 3) Baumschroter, Hornschroter, Hirschkäfer, a Hornet.

Schroticht, geschrotet, abgeschrotet, shred, unshred, sized, assized or sitted; ein vierschrotiger Kerl, a two handed-Fellow.

Schrotleiter, f. a Pulley, Pulling-Ladders; Schrotmodel, n. a Size; Schrotmühle, f. a Mill to grind with, but not small; Schrotsack, m. 1) lederner Schrotbeutel, a Leather-Pouch to keep Hail-Shot in; 2) grob gemahlte Gerste ꝛc. hinein zu schütten, a Groats-Sack; Schrotscheere, f. Shears; Schrotsäge, a great Saw; Schrotseil, n. a great Rope by Means of which Porters let down the Fats into a deep Cellar.

Schrumpfel oder Schrumpel, f. a Rumple, Crumple or Wrinkle, s. Runzel.

Schrumpfen oder schrumpeln, 1) sich schrumpfen, schrumpelicht werden, to crumple, shrivel or wrinkle, to become rumpled, crumpled, shrivelled or wrinkled;

2) einlau-

2) einlaufen, als Tuch, to shrink, cockle or shrug.

Schrümpficht oder schrümpfelicht, rumpled, crumpled, wrinkled, s. runzlicht.

Schrunde, f. Riß oder Riß an Händen oder Füßen, wenn sie von der Luft oder Kälte aufspringen, a Chink, Crevice, Chap, Gaping or Gap, caused by the Air or Frost.

Schrunden, (sich) to chap, gape, chink crack, split or burst.

Schrundicht, geschrunden, chapped with Cold; schrundichte Lippen, Lips cut by the Wind.

Schubkarrn, m. a Wheel-Barrow; Schubkasten, m. a Drawer; Schubsack, m. a Fob or Pocket.

Schüchtern, shy, skuing, timorous or distrusting; ein schüchternes Mägdgen, a coy or shy Girl, s. furchtsam, scheu; schüchtern machen, to deterr, affright, discourage.

Schüchternheit, f. Shyness, Timorousness, Fearfulness &c.

Schuckeln, to shake or jog, s. schauckeln.

Schuft, a Slouch, a Tatter-de-mallion, Ragamuffin, a shitten, pimping, naughty, beggarly, mean or base Fellow, a Plow-Wright, s. Lumpenhund.

Schüften, (eine Büchse) to make a Shaft for a Hand-Gun; Schäfter, s. Büchsenschäfter.

Schuh, (oder Schuch) m. a Shoe; enge Schuhe anhaben, die einen drücken, to be in the Shoe-maker's Stock, to have Shoes on that wring or pinch your Feet; Schuhe, so hinten niedergetreten sind, statt der Pantoffeln, Schlirfschuhe, Slip-Shoes worn instead of Slippers; hölzerne Schuhe, Clogs, wooden Clogs; hölzerne Weiberschuhe mit Eisen beschlagen, Pattens or Pattins, (Clogs shoed with Iron to raise a Person out of the Dirt or Wet, worn by Women over their Shoes); Latschschuhe, (von Filz oder Leder) Galloshes; Tanzschuhe, Pumps; die Ohren oder Latschen an einem Schuh, the Flaps of a Shoe; die Schuhe anziehen, to put on your Shoes; die Schuhe ausziehen, to unshoe yourself; die Schuhe putzen, to wipe, rub, clean one's Shoes; flicken, to coble Shoes; die Kinderschuhe zerrissen haben, to have past the Spoon, be grown up to a ripe Age; niemand weiß besser, wo ihm der Schuh drückt, als der ihn an hat, a Man knows himself best where lies his Sore; Schlittschuh, s. Schlitt ꝛc. Handschuh, s. Hand ꝛc. ein Meß- oder Werkschuh, a Foot, (three handful or 12 Inches); 5 Schuh machen einen Schritt, und 6 Schuh eine Klafter, five Foot makes a geometrical Pace, and six Foot a Fathom.

Schuhahl, f. an Awl; Schuhbänder, Shoe-Strings; Schuhborsten, Hogs-Bristles for Shoe-Makers; Schuhbürste, f. a Shoe-Brush; Schuhdrat, m. Twine, a Shoe-Maker's twisted Threat; Schuhflicker, a Cobler or Translator; Schuhhader, m. a Shoe-Clout; Schuhknecht, s. Schustergesell; Schuh lang oder breit, (einen) a Foot, twelve Inches; Schuhlappen, m. a Shoe-Clout; Schuhlatschen oder Ohren, the Flaps; Schuhleisten, m. a Shoe-Maker's Last; Schuhmacher, a Shoe-Maker, s. Schuster; Schuhmaaß, n. the Size of Shoes; Schuhnagel oder Zwecken, sparrow-Bills; Schuhpfrieme, m. a Shoemaker's Punch; Schuhpfinnen, Shoe-Pins.

Schuhriegeln, s. strapetziren, vexiren, plagen.

Schuhrieme, m. the Latches of a Shoe; Schuhschmeer, n. Shoe-Smear; Schuhschnalle, f. a Shoe-Buckle; Schuhschwärze, f. Blacking, Shoe-Maker's-Ink; Schuhsohle, f. a Shoe-Sole; Schuhwisch, s. Schuhhader; Schuhzwecken, Hob-nails; ein Bauer, dessen Schuhe damit beschlagen sind, a Hob-nail.

Schuhu, m. die Horneule, the Horn-Owl.

Schul oder Schule, f. a School; lateinische Schule, a Latin-School, a Grammar-School; hohe Schule, an Academy, University; Winkelschule, a secret School; Stadtschule, a public School; Fecht-Reit- Tanzschule, s. Fecht ꝛc. Reit ꝛc. Tanz ꝛc. Schul halten, to keep School; hinter der Schule hingehen, to play the Truant; Schulamt, n. a School-Master's Place; Schulbänke, (die) the Forms in a School; Schulbücher, Books used in Schools.

Schuld, f. (1. was einer schuldig ist) a Debt, Money owing; Schulden machen, in Schulden gerathen, to contract Debts, to run in Debts, fall indebted; Schulden eintreiben, to call in Debts, gather, receive or collect your Moeny standing out; mit Ungestüm, ein grober Mahner seyn, to dun your Debtors, compell them or press them hard to pay, to be a Dun or demand a Debt very importunately and clamorously; bezahlte Schulden, Debts paid or acquitted; kleine Schulden, Klitterschulden, Dribblets, petty Sums owing; hinterstellige Schulden, Arrearages or Arrears, Debts unpaid; in Schulden stecken, greatly indebted, in Debt over Head and

Ears, sunk in Debt; sich in Schuld stecken, to run in Debts; seine Schulden nicht bezahlen können, to be insolvent, unable to pay your Debts; 2) Schuld, Ursach, Mißhandlung, a Debt, Fault, Offence, Crime, Guilt, Cause; Schuld geben, to charge one with a Guilt, lay it upon him, lay it to his Charge, tax him for, or charge him with it, father or lay a Fault upon him; ich bin nicht Schuld daran, 't is your Fault and not mine, 't is none of my Faults; ich muß meine Schuld bekennen, I must confess myself in the Wrong or guilty.

Schuldbrief, m. (Schuldverschreibung, Handschrift) a Bond, Note, Hand-Writing, Obligation; Schuldbuch, n. a Book of Accounts.

Schuldfrey, schuldlos, guiltless, not guilty, faultless, inculpable, s. unschuldig.

Schuldgebühr, Duty, Obligation, Beholdingness.

Schuldheiß, m. a Scout, Judge or Bailiff.

Schuldiener, a School-Master; Schuldienst, (eine Stelle an der Stadtschul) a School-Master's Place.

Schuldig, 1) mit Geldschulden verstrickt, indebted, owing; 2) verbunden, obliged, bound; 3) gebührend, due, duly; 4) theilhaftig, strafbar, guilty, culpable; sich einer Uebelthat mit schuldig machen, to partake of a wicked Action, to engage, imbark, involve yourself into it, meddle with it, associate yourself unto it, render yourself guilty of it.

Schuldigen, (einen) to charge one with something, blame or accuse him, s. beschuldigen.

Schuldigkeit, f. Duty, Obligation, Beholdingness; seine Schuldigkeit in acht nehmen, to observe, perform, or do your Duty, Devoir, Part, Obligation, to comply with your Duty, acquit yourself of it; seine Schuldigkeit bey einem abstatten, to wait upon one, pay or give him, a Visit, come to see him; die letzte Schuldigkeit, the Obsequies, funeral Rites &c. s. Pflicht; Schuldleute, Debitors.

Schuldmann, (mein) my Debtor.

Schuldmäßig, duly.

Schuldner, a Debtor; ein übler Schuldner, (böser Bezahler) a bad Pay-Master.

Schuldopfer, a Trespass-Offering; Schuldregister, n. a List of Debts or Debtors; Schuldsache, (Proceß) a Suit at Law for some Debt; Schuldthurm, m. (Gefängniß) a Prison for willful Debtors.

Schule, f. s. Schul.

Schüler, m. a School-Boy, Scholar or Disciple; ein neuer, a Novice; Mitschüler, a Condiscipple.

Schülerisch, schülerhaft, Scholar-like;

Schülerstand, m. Scholarship.

Schulfragen, School-Questions, Pedantry; Schulfuchs, a swollen Grammarian, Pedant, affected Scholar, pedantic or scholastic Fellow, one that pedantizes; Schulfüchserey, s. Schulpossen, Pedantry or Pedantism.

Schulfüchsisch, pedantic; auf eine rechtschulfüchsische Weise, very pedant-like.

Schulgehülfe, an Underschool-Master; Schulgelehrter, a Scholar, School-Man; Schulgeld, n. Money paid for a Child's Schooling; Schulgeselle, a School-Fellow; Schulgezänke, n. scholastic Disputes; Schulhaus, n. s. Schule; Schulherr, s. Scholarch; Schulknabe, a School-Boy; Schulkrankheit haben, to pretend Illness for to be dispensed with Going to School; Schullehrer, a School-Man, School-Divine; Schulmägdgen, n. a She-Scholar.

Schulmäßig, scholar-like.

Schulmeister, a School-Master; schulmeisterisch, school-masterly, pedantic.

Schulprobe, f. das Schulrecht, the Noviciate, Novicehip; Schulregel, a scholastic Rule; Schulrector, the Rector or Head-Man of a public School; Schulsachen, das Schulwesen, School-Affairs; Schulsack ausschütten, (seinen) to utter some Scraps of Latine; Schulstaub, m. the College-Dust; Schulstreit, a Scholastic Controversy; Schulstube, f. a Room where a School is kept in; Schultheologie, the Scholastical-Theology; Schultheiß, Schulz, s. Schuldtheiß.

Schulter, f. a Shoulder; auf die Schultern nehmen, to shoulder up; die Schultern zucken, to shrug up, shrink up your Shoulders, buckle, submit, yield, cringe, duck or crouch.

Schulterbein, n. the Shoulder-Bone; die Schulterbeine eines Pferds, the Withers of a Horse; Schulterblatt, n. the Shoulder-Blade.

Schultericht, (breit) broad-shouldered.

Schulterküssen, (in vornehmer Leute Kutschen) a Shoulder-Squab in Gentlemen's Coaches.

Schulterlein, n. a little Shoulder.

Schultz, (im Dorf) s. Dorfrichter, Schuldtheiß.

Schulverwalter, a Provisor; Schulwissenschaft, f. Humanity or human Learning; Schulzucht, f. School-Discipline,

Schummelkoch, a paultry Cook.

Schunke, m. ſ. Schinken.
Schund, Man's Dung; Schundkönig, Schundhäusgenfeger, a Jakes-Farmer, ſ. Secretfeger.
Schupfe, oder Schuppe, f. (darunter man Wagen oder Kutſchen ſtellet) a Shed or Covert, a Pent-Houſe; 2) an Fiſchen, a Scale; Fiſche, ſo Schuppen haben, ſcaly or rough-coated Fiſh; einen Fiſch ſchuppen, to ſcale a Fiſh; 3) Schuppen auf'm Kopf, Scall or Scurf of one's Head; im Geſicht, Tetters.
Schüppe, (hölzerne Schaufel) a Scoop, a wooden Shovel; eine kleine Schüppe, a Scooper; auf die Schüppe faſſen, to ſhove up, ſcoop up ſomething; die Schüppe bekommen, to meet with a Denial, Refuſal or Repulſe.
Schüppen, (einen Fiſch) to ſcale or unſcale a Fiſh.
Schuppen in der Karte, Spades at Cards.
Schuppenkraut, Ohnblatt, Zahnkraut, Tooth-Wort.
Schuppicht, ſcaly, rough-coated.
Schüpplein, n. 1) a little Scale of a Fiſh; 2) a Scooper, a little Shovel or Spade.
Schur, f. (das Schären der Schafe) the Shearing of Sheep.
Schurke, m. a Shark, Sharper, Rook, Rake, Rogue, Raſcal, Villain, Cheat or Spunger, a ſcurvy Fellow.
Schurkerey, f. Sharking, Sharping &c.
Schurkiſch, ſharking, ſcurvy, ſcurrile, ſcurrilous, &c.
Schürreiſen, n. Schürhacke, m. a Raker or Poker.
Schüren, (das Feuer) to rake the Fire, to rake it up, poke in the Fire, ſtir it with a Rake, Raker, Fork or Poker.
Schürer, a Raker.
Schürfen, (eben was abſtoßen, als die Haut, oder die oberſte Erde mit dem Pflug) to pare or ſhave.
Schürficht, ſcurfy or ſcabby, ſ. ſchäbicht.
Schuriegeln, ſ. ſchubriegeln.
Schurz, m. an Apron or Safe-Gard; Schurzband, n. a Scarf.
Schürze, f. an Apron.
Schürzen, (ſich) to gird yourſelf.
Schurzfell, n. a Leather-Apron; eines Bergmanns, ſ. Arſchleder.
Schurzgürtel, m. a Girth or Girdle.
Schürzlein, Schürzchen, an Infant's Apron or Safe-gard.
Schurztuch, ſ. Schürze.
Schuß, m. a Shot or Shoot; einen Büchſenſchuß weit, within Muſket-Shot, or the Reach of a Muſket-Shot.
Schußbret, n. (in einer Schleuſe) the Wicket in a Flood-Gate, a little Falling-Door.
Schußfrey, Shot-free.
Schußſcharte, f. a Port-Hole or Embrazure; weit davon iſt gut vor dem Schuß, far from Court, far from Care.
Schüſſel, f. a Diſh; hölzerne, a Platter; große Anrichtſchüſſel, a Charger; große hölzerne Stürzſchüſſel, a Doubler; eine tiefe hölzerne, a wooden Bowl.
Schüſſelchen, Schüſſelein, n. a little Diſh, Porringer, Saucer.
Schüſſelmuß, ſ. Rahmquark; Schüſſelring, m. a Stand to ſet a Diſh upon.
Schüſſelvoll, by Diſhes full.
Schuſſer, m. a Nicker or Clay-Nicker; ſchuſſern, (einhaugeln) to play with Nickers (as Boys uſe to do).
Schuſter, a Shoe-Maker; Schuſtergeſell, a Shoe-Maker's Fellow or Journey-Man; ſchuſterhaft, ſchuſteriſch, like a Shoe-Maker; Schuſterherberge, f. the Journey-Men Shoemakers-Inn; Schuſterjunge, a Shoemaker's Boy or Prentice; Schuſterkneif oder Kneip, a Shoemaker's Paring-Knife; Schuſterladen, m. a Shoemaker's Shop; Schuſterleim, m. Size, Shoemaker's Paſt; Schuſtermaaß, n. a Shoe-Makers Size.
Schuſtern können, to have ſome Skill in Cobling.
Schüte, f. (Schiff) a Skute or Barge; Schütenführer, a Skute-Man, Wherry-Man.
Schutt, m. Rubble or Rubbiſh.
Schütte, f. (1. Wall) a Cauſay or Cauſway, a Bank, Dike or Wear; 2) Schütte Stroh, a Wad of Straw; 3) Schütte, Kehricht, Miſt ꝛc. a Hill or Heap of Sweepings &c.
Schütteln, rütteln, to ſkake, agitate, jog, toſs, wag or ſtir; den Kopf ſchütteln, to nod, give a Nod for a Denial.
Schütteln, n. Schüttelung, f. Shaking &c.
Schütten, 1) werfen, to caſt, lay, put, ſhoot (Corn, Coals, Apples, Rubbiſh, Sand &c. in a Heap); 2) gießen, to pour, daſh &c. 3) Junge ſchütten, ſ. werfen.
Schüttern, to ſhudder, ſhiver, ſhake, quake or tremble.
Schüttern, n. Schütterung, f. Shudder ing &c.
Schüttkarrn, m. a Tumbrel, ſ. Schnappkarrn.
Schütz, a Shooter; Bogenſchütz, an Archer, ſ. Bogen ꝛc. Wildſchütz, a Chaſer, ſ. Jäger; er iſt ein guter Schütz, he ſhoots well, he ſeldom miſſes his Aim; Schütz, das Zei-

chen am Himmel, Sagittary; Abcschütz, an Abecedarian.

Schutz, Schirm, m. Protection, Guard, Defence, Patronage or Shelter; Schutz leisten, s. schützen; in Schutz nehmen, to take one into Protection, give him Shelter or Protection.

Schutzbret, n. a Mill-Dam, Flood-Gate, Pale, that stops the Water.

Schutzbrief, m. a Bill of Protection, s. eiserner Brief.

Schützen, to protect, defend, patrocinate or shelter one; einen bey seinen Rechten schützen, to warrant, secure, maintain, save or preserve one's Right or Prerogative.

Schutzengel, m. a Man's Guardian, tutelar or tutelary Angel.

Schutzgatter, n. a Portcullis.

Schutzgeld, n. Scot; Schutzgötter, (die heydnischen) the Heathen's tutelar Gods.

Schutzherr, a Protector or Defender.

Schutzlos, without any Defence or Patronage.

Schutzmauer, Schutzwand, (vor den Wind) a defensive Wall against the Wind; Schutzrede, s. Schutzschrift, an Apology, a Speech or Writing in your own Defence; Schutzwehr, s. 1) defensive Arms; 2) a Fence.

Schutzweise, defensively.

Schwabenland, n. Schwaben, Swevia.

Schwach, weak, feeble, faint, infirm, slender, tender, not strong; schwache Natur, an infirm, languishing, feeble, imperfect, valetudinary, sickly Constitution; schwaches Capital, a small Stock, a slender Estate; schwacher Verstand, s. blöde; schwach reden, s. sachte.

Schwäche, f. the Feeble, Debility, Imbecillity, s. Schwachheit.

Schwächen, to weaken, debilitate, infeeble, undermine, consume, waste, destroy by Degrees; die Kräfte, to enervate, attenuate, hurt, lessen, diminish the natural Powers or Faculties; den Leib durch Arzney, to be brought low by Physic; ein Weibsbild schwächen, to abuse, deflower, vitiate, defile, violate or ravish a Virgin, s. schänden.

Schwachheit, f. Weakness, Debility, Infirmity, Feebleness, Faintness, Languor, Languishing, Languishment, Frailty, Poorness, Imbecillity, s. Krankheit, Gebrechlichkeit.

Schwächlich, weakly, sickly, crazy, puling.

Schwächling, a Weakling, s. Kränkling.

Schwächung, f. Weakening, Debilitation &c.

Schwaden, m. 1) Dampf in Bergwerken, a Damp Vapour or Exhalation, arising from the Ground, chiefly in Mines; 2) Schwaden im Heumachen, a Swath of Hay, made in Mowing it; 3) Himmelthau, Manna, eine Frucht, kleiner als Hirse, Grass-Manna, Manna that grows in some Fields.

Schwader, f. oder Schwadron, f. a Squadron, s. Geschwader; schwadronenweise, by Squadrons.

Schwager, m. a Brother in Law, your Sister's Husband, or your Husband's Brother, or your Huswife's Brother; ein weitläuftiger, a far Kinsman or Relation, s. Verwandter.

Schwägerinn, f. a Sister in Law, your Brother's Wife, your Husband's Sister, or your Wife's Sister; schwägerliche Verwandschaft, Affinity.

Schwägern, (sich) to call one another Brother.

Schwägerschaft, f. Affinity, an Alliance or Kin by Marriage.

Schwähr, des Mannes oder der Frauen Vater, s. Schwiegervater.

Schwalbe, f. a Swallow; Mauerschwalbe, s. Mauer ꝛc. Schwalbenfisch, s. Meerschwalbe; Schwalbenkraut, Celandine, Schellkraut; Schwalbennest, n. a Swallow-Nest Schwalbenschwanz, m. (bey den Zimmerleuten) a Swallow-Tail; Schwalbenwurz, Silken-Sisly or Swallow-Wort; Schwalbensteine, Swallow-Stones, found in a Swallow's Maw.

Schwälbgen, Schwälblein, n. a young Swallow; eine Schwalbe macht keinen Sommer, one Swallow makes no Summer.

Schwall, m. an Over-Flowing, Inundation.

Schwamm, m. womit man etwas abwäschet, a Spunge; an einem Baum, a Spunk, an Excrescence on the Sides of a Tree; Schwämme, die man isset, Shampinions or Mushrooms; giftige, Toad-Stools.

Schwammig, spungy or spungious.

Schwammigkeit, f. Sponginess.

Schwämmlein, 1) a little Spunge; 2) a little Mushroom; 3) Schwämmlein in der kleinen Kinder Mund, the Thrush in Children's Mouths.

Schwan, m. a Swan; ein junger, a Cignet; wilder, a Hooper, wild Swan.

Schwank, m. an Impromptu, a Facetiousness, Witticism &c.

Schwänke, shrewd, argute, witty or pleasant Sayings, s. Schnacke, Possen.

Schwank,

Schwank, slender, thin, slim, lith, limber, s. schlank.

Schwanken, s. wanken, schwenken.

Schwanen lassen, (sich) to presume, foregues &c. s. ahnen; es schwanete mir, my Heart misgave it me.

Schwanenfedern, Swans-Quills; weiche, Downs; Schwanengesang, m. the Singing of a Swan (the fine Sayings of a dying Person); Schwanenhals, (bey den Vorderrädern etlicher Kutschen) an arched Iron-Bar &c. Schwanenzucht, f. a Race or Breeding of Swans.

Schwang, m. a Swing; im Schwange läuten, to ring the Bell in Peal; im Schwange gehen, to bear Sway, to be greatly alamode; die Pocken gehen im Schwange, the small Pox is very rife.

Schwanger, quick with Child, abreeding; hoch schwanger, big with Child, great with Child, near her Reckoning or Time; schwangere Weiber, breeding or teeming Women, Women that breed or teem, that go with Child, that are quick with Child, pregnant or impregnated; schwanger werden, s. empfangen; schwanger machen, schwängern, to impregnate a Woman, get her with Child; schwängernd, impregnative.

Schwangerschaft, f. a Woman's Breeding, Teeming or Pregnancy.

Schwängerung, f. the Impregnation of a Woman or her Getting with Child by lying with a Man.

Schwanz, m. 1) der Thiere, Fische, Schlangen, the Tail, Trail or Train; eines wilden Schweins, the Tail or Wreath; eines Hirschen, the Tail or Single; eines Hasen oder Caninchens, the Tail or Scut; Wolfs, the Stern; Fuchses, the Tail, Train or Bush; den Schwanz streichen, s. Fuchsschwanz; 2) Schwanz (Schweif) an einem Rock, the Train.

Schwänzelpfennge, Markettings.

Schwänzeln, to wag or move the Tail, s. wedeln.

Schwänzen, einherschwänzen, to draggle the Tail, walk tripping nicely, jog proudly the Arse, as proud Ladies do; geschwänzte Noten, Crotchets.

Schwänzlein, Schwänzgen, n. a little Tail.

Schwanzriemen, (eines Pferds) a Crupper or Dock.

Schwanzstern, m. a Star with a Tail or Beard, a Comet, s. Comet.

Schwanzstück, n. a Loin of Mutton, or Piece of Buttock-Beef.

Schwappelfett, n. Schwappelhals, m. s. Wamme; schwappelicht, s. schlottericht.

Schwappeln, schlottern, to wabble or waggle about, sein dicker Bauch schwappelt ihm, his Belly swags.

Schwär, Schwäre, m. Geschwär, n. a Sore, Boil, Beal, Wheal or Whelk, an Impostume.

Schwären, 1) Eiter setzen, to fester, beal, suppurate, gather Matter, run with Sore, draw to a Head; 2) einen Eid thun, to swear, s. schwören.

Schwarm, m. 1) von Bienen, Mücken &c. a Swarm; 2) Leute, a Swarm, Rout, Throng, Multitude, Crowd of People flocked together; 3) Vögel, a Flock, Scry; 4) Fische, a Shole.

Schwärmen, to swarm; schwärmen, wie liederliche junge Bursche des Nachts, to live riotously, to go Catterwauling, swerve about; schwärmen, wie Fanatici, to swerve from the Doctrine, be a Fanatic, Enthusiast.

Schwärmer, m. 1) Rackete, a little Rocked lighted and thrown away; 2) ein Fanaticus, a Fanatic; Schwärmerey, f. 1) a Swerving; 2) Fanaticism, Enthusiasm.

Schwärmerisch, fanatical, enthusiastical; *adv.* fanatically &c.

Schwärmicht, maggetty, whimsical, freakish, magget-pated.

Schwarte, 1) von Speck &c. a Sward of Bacon, the black Rind of smoaked Bacon; 2) Bret, a Sward or Board sawed but of one Side; 3) aufm Kopf, the Brain-Pan, Scull.

Schwarz, black; er weiß was schwarz oder weiß ist, he knows Chalk from Cheese; die Schwarzen, the Negros or Blackmoors, s. Mohren; die schwarz-bekleideten Mönche, the black-Friars; schwarze Wäsche, foul Linnen; schwarz von der Sonne, swarthy, Sunburnt, blackish, tawny; schwarz Brod, brown Bread or George; schwarz Wildpret, a Brawn; die schwarze Kunst, Negromancy, the black Art; schwarz (verhaßt) machen, to disgrace, defame, blemish, slander or asperse one,

Schwarzbraun, brown, dark-brown; Schwärzgen, n. schwarz-braun Mägdgen, a brown Girl with black Eyes.

Schwärze, f. Blackness; von der Sonnen, Swarthiness, Swartness, Sunburning; Schuhschwärze, Blacking, Black for Shoes; Schuster- Hüter- Kürschner- Beutler- Druckerschwärze, Shoe-Makers- Hatters- &c. Ink; mit Schwärze anstreichen, oder schwärzen, to blacken, or black something, make or colour it

black, give it a black Colour, do it over with Ink.

Schwarzfärber, a Dyer in Black.

Schwarz-gelb, bleak, pale or wan, tawny; ein schwarz-gelber, (Halbmohr) a Mulatto; schwarz-glänzender Taft, Lustring or Lutestring; schwarz-grau, dark-gray.

Schwarzkümmel, Pepper-Wort, Coriander of Rome, Nigella or Gith; Schwarzkunst, s. schwarz; Schwarzkünstler, a Necromancer, Sorcerer.

Schwärzlicht, swarthy, blackish, black or dark-brown, tawny.

Schwärzung, f. Blacking.

Schwarzwald, m. the largest Wood in Germany.

Schwarzwurz, 1) the great Comfrey, s. Wallwurz, 2) Scorzonera, s. Schlangenmord, 3) the white Vine, Briony, s. Stickwurz.

Schwatzen, schwätzen, geschwätzig seyn, to talk, babble, gabble, prate, prattle, jabber, chat, chatter, clatter or twattle; aus der Schule schwatzen, to blob out or divulge something.

Schwätzer, a Prattler or Babbler, talkative Fellow.

Schwätzerey, f. Prating, Prattling, Jabbering, Babbling, Gabbling, Tittle-Tattle, Twittle-Twattle, Prittle-Prattle, Chatting, Chattering.

Schwätzerinn, a prating Gossip, Clatter-Coat.

Schwatzhaft, schwätzig, schwätzicht, talkative, s. geschwätzig.

Schwatzhaftigkeit, f. Talkativeness, Loquacity, Verbosity, great Forwardness to talk.

Schweben, to wave, move, or flutter; in der Luft, to hover in the Air; auf m Wasser, to drive, float, move upon the Water; in Ungewißheit, to totter, stagger, boggle, waver, be floating or uncertain what to do, to be in a Quandary, to be at I shall I, I shall I; in Gefahr, to be in Danger; die Gefahr schwebt über unsern Häuptern, the Danger hovers or hangs, is hovering or hanging over our Heads; es schwebt mir vor den Augen, it waves before my Eyes; es schwebet mir in dem Sinn, it lies in my Mind, fills my Thoughts, my Thoughts are full of it; empor schweben, to swim on the Top, be elevated above others, have the first Place or Rank.

Schwede, a Swede; Schweden, n. Swedland; Schwedisch, swedish.

Schwefel, m. Brimstone, Sulphur.

Schwefelblumen, Flores Sulphuris, the Flowers of Brim-stone sublimated; Schwefeldampf, Dunst, Rauch, Hauch, a sulphureous Exhalation; Schwefelfaden, Schwefelholzgen, a Tinder-Box-Match, a Thread or little Piece of Wood tinged in Brimstone.

Schwefelgelb, of brimstone Colour.

Schwefelhütte, f. a House, where Brimstone is refined.

Schwefelicht, sulphureous.

Schwefeln, to brimstone; den Wein schwefeln, to burn Brimstone within a Wine-Vessel, to sophisticate Wine.

Schwefelöhl, n. Brimstone-Oil; Schwefelstöckgen, f. Schwefelfaden; Schwefelung, f. Brimstoning, Sulphuration.

Schweher, f. Schwiegervater.

Schweif, m. a Tail, Trail, Train; am Rock, the Train of a Lapy's Gown, s. Schleppe.

Schweifen, to trail or hang on the Ground, s. schleppen; herum schweifen, to rove, range or ramble about.

Schweifträger, m. a Train-Bearer.

Schweifigt, schweifend oder geschweift, (in der mitten etwas erhoben) chamfered, cameated or vaulted.

Schweigen, to be silent, keep Silence, forbear Talking; schweigen, nicht antworten, to be still or quiet, be hush or appeased, answer nothing; schweigt! haltets Maul! hold your Peace! be silent! be quiet! er kan schweigen, ist verschwiegen, he is endowed with Taciturnity, he will hush or conceil a Secret, he is close or reserved, keeps Silence, s. verschwiegen; mit Schweigen übergehen, to pass a Thing mincingly over; zu geschweigen, to say nothing, to omit, not to speak of, not to remember, to pass over in Silence.

Schweigen, n. the Being silent, s. Verschwiegenheit; einem das Schweigen auferlegen, ihn schweigen heissen, to silence one, bid him be quiet, command or impose him Silence; zum Schweigen treiben, to hush, still, appease, nonplus, pose or puzzle one, put him to a non-plus.

Schweimel, m. the Megrim, Giddiness, or Swimming of the Head, a Whirling about in the Head with Dimness of the Sight, s. Schwindel; einen Schweimel bekommen, to be taken with a Dizziness; schweimelicht, giddy-headed; es wird mir schweimelicht, my Head swims, turns about, is giddy, I get a Swimming in my Head, I am taken with a Dizziness, a Giddiness seizes me.

Schweimeln, to become giddy or dizzy in the Head; es schweimelt mir, my Head swims, a Dizziness, Giddiness or Swimming in the Head takes me.

Schwein, n. a Hog or Swine; Schweinsmutter, a Sow; verschnitten Schwein, a Barrow-Hog, gelded Boar, s. Eber, Borg; wildes Schwein, a wild Boar; Heerde Schweine, a Sounder of Swine; die Schweine hüten, to keep the Swine; Stachelschweine, s. Stachel ꝛc. Schweinebraten, m. roast Pork or Brawn; Schweinebrod, Swine-Bread, Truffles, s. Saubrod; Schweinefleisch, n. Pork, Hogs or Boars-Flesh; in Essig, sauced Pork; schweinhaft, s. schweinisch; Schweinhaftigkeit, f. Swinishness, hoggish Manner of Doing; schweinen, swinish, of Swine; Schweinhetze, Schweinsjagd, f. a Hunting of wild Borrs; Schweinhirt, a Swine-Herd, Hogs-Herd, Keeper of Swine; Schweinigel, s. Stachelschwein; schweinisch, swinish, hoggish, Hog-like; Schweinlein, Schweingen, n. a young or little Hog, a Pig, s. Ferklein; Schweinmarkt, m. the Hog-or Swine-Market; Schweinmast, f. (Eicheln) Pannage, Mast for Swine, Acorn; Schweinsbacken, (Maul oder Rüssel) a Hogs-Cheek, Swine-Snout; Schweinschneider, a Sow-Gelder; Schweinsfeder, f. 1) Gringstock, halbe Picke, a Kind of a Half-Pike; 2) Grandier-Degen, a Bayonet; 3) Strohfäserlein am Kleide, wenn einer auf einer Streue geschlafen, Flue of Straw; Schweinskopf, m. a Head of a Boar; Schweinslauß, f. a Hog-Louse; Schweinsleder, n. Hog's-Leather, Hog-Skin; Schweinsmagen, s. Saumagen; Schweinsmelte, f. stinking Orage; Schweinspieß, m. Knebelspieß, a Boar-Spear, Grain-Staff, Hunting-Pole; Schweinstall, s. Sau ꝛc. Schweinswaffen, the Tushes or Tusks.

Schweiß, m. 1) Sweat or Sweating; starker stinkender, a Muck-Sweat; 2) Schweiß (das Blut) eines Hirschen, Schweins ꝛc. the Blood of a Deer, Boar &c. armer Leute Schweiß und Blut lecken, to suck poor People's Substance and very Marrow, draw them dry; Schweißbad, n. s. Schwitz ꝛc.; Schweißband im Hut, n. the Leather-Strap within a Hat.

Schweissen, 1) wie die Schmiede, to join two Pieces of red hot Iron together; 2) schwitzen, to sweat; 3) bluten, to bleed (as a Deer wounded).

Schweißfuchs, m. a Sorrel-Horse.

Schweißicht, wet with Sweat, foul of Sweat.

Schweißloch, n. Schweißlöchlein, a Pore; voller Schweißlöcher, porous, full of Pores.

Schweiß-treibend, diaphoretic, sudorific.

Schweißtropfen, Drops of Sweat; Schweißtuch, n. a Muckender or Handkerchief; Schweißwurst, f. a black-Pudding, s. Blutwurst.

Schweitz, f. Schweitzerland, n. Switzerland; Schweitzer, a Switzer; Schweitzergarde, f. the Royal Life-Guard of Switzers, the Beef-Eaters; Schweitzerhosen, Pantaloons; Schweitzerisch, after the Fashion of the Switzers.

Schwelgen, to swill, carouse, bowze, guzzle, riot, swallow much Wine and Beer, s. prassen, schlemmen.

Schwelger, a Swill-Bowl, Tos-Pot, Guzzler, Fuddle-Cap, Drunkard, Toper, Tippler, Belly-God, Gully-Gut, Gluttron.

Schwelgerey, f. Swilling, Guzzling, Carousing, Fuddling Riot, Bowzing, Tippling, Surfeit.

Schwelgerhaft, schwelgerisch, swilling, guzzling, carousing, riotous, gluttonizing, bowzing, tippling, gormandizing &c. schwelgerisch leben, s. schwelgen.

Schwelle, f. the Sill, s. Thürschwelle; Oberschwelle, the Head-Piece or Upper-Post; Unterschwelle, the Ground-Sill or Threshold; kommt mir nicht wieder über meine Schwelle, come never more into my House.

Schwellen, to swell, s. geschwellen; geschwollen, swoln; ein Pferd schwellen oder schwöllen, to founder a Horse; das Wasser schwellen, to stop or hem in the Water, make it swell by Stopping.

Schwemme, f. Pferdeschwemme, a River or Pond to water your Horses in; schwemmen, (in die Schwemme reiten oder treiben) to swim your Horses or Hogs; das Schwemmen, die Schwemmung, Swimming, Watering, Bathing, Washing; Schwemmteich, m. s. Schwemme.

Schwemmergans, f. a Cormorant, Sea-Raven or Sea-Gull.

Schwenken, (eine Fahne) to swing, brandish or flourish your Colours &c. s. schwingen; ein Glas oder ander Gefäß, to rinse or wash; ein Faß, to slap or swing an empty Butt or Hogs-Head with a little Water in it in Order to wash it within, to make the Water to plash or splash within, s. ausschwenken; Schwenkkessel, m. a Cistern in a Dining-Room for to rinse your Drinking-Glasses in.

Schwengel, m. a Swing; Glockenschwen-

gel, a Bell-Clapper; Brunnenschwengel, a Swipe or Swing, s. Brunn ꝛc. Galgenschwengel, a Gallows, Gallow-Clapper, s. Galgen ꝛc.

Schwengen, s. schwingen.

Schwer, 1) am Gewicht, heavy, ponderous or weighty; 2) zu verrichten oder zu erlangen, hard, difficult; schwerer Stylus, a hard, uncouth, abstruse, crabbed or confused Style; schwere Strafe, Krankheit, Sünde ꝛc. grievous, deadly, hainous &c. die schwere Noth, the falling Sickness; schwerer Athem, short Breath; schweres Gehör, hard Hearing; schwere Zunge, a stammering Tongue; 3) beschwerlich, mühsam, burdensom, cumbersom, troublesom, operous, toilsom, laborious, painful; 4) wichtig, great, weighty, important; 5) schwere Verantwortung, a severe, rigid or rigorous Account; es gehet schwer her, it proves a hard and difficult Work; es gehet mir schwer ein, I can hardly resolve to do it; es wird ihm schwer fallen, it will fall heavy upon him; schweren Leibes, s. schwanger.

Schwerdt, n. the Sword; ein bloßes, a naked Sword; mit der Schärfe des Schwerdts, by Dint of Sword; zweyschneidig Schwerdt, a two-edged Sword.

Schwerdtfeger, a Furbisher of Swords, a Sword-Cutler or Sleiper.

Schwerdtfisch, m. the Sword-Fish, Fork-Fish.

Schwere, f. Heavineſs, Weight, Weightineſs, Streſs, Ponderosity, Gravity; it. Hardneſs, Difficulty, Uneaſineſs &c. die Schwere eines Corpers, the Streſs of a Body; Schwere eines Verbrechens, Atrocity, Heavineſs, Enormity; schwerer, more heavy, s. schwer; Schwerigkeit, s. Schwierigkeit.

Schweren, to swear, s. schwören.

Schwerleibig, unwieldy, over-heavy; schwerlich, 1) schwer, hardly, heavily, grievously, difficultly; 2) kaum, hardly, scarce, scarcely.

Schwermen, to swarm or swerve, s. schwärmen; Schwermer, s. Schwärmer.

Schwermuth, Schwermüthigkeit, f. Heavineſs, Sadneſs of Mind, Melancholy, Penſiveneſs, Sorrowfulneſs, a melancholic Humour or Temper; mit Schwermuth behaftet, troubled with Melancholy; der Schwermuth nachhängen, to give yourself over to Melancholy.

Schwermuths-voll, schwermüthig, heavy, sad, dull, melancholic, sorrowful, pensive; schwermüthiglich, melancholily, sorrowfully &c.

Schwerste, (das) in etwas, the Knot, Streſs, Difficulty of a Buſineſs.

Schwertel, Schwertblumen, groß Ried, Sword-Grass, Sheet-Grass, Sedge-Glader; blaue Schwert-Lilien, Flag; braun Schwertel, Corn-Flag or Sedge; gelbe Schwertel, gelbe Waſſerlilien, Water-Flag, Sword-Flag.

Schwester, f. Sister; meine rechte leibliche Schwester, my very, german or full Sister; meine Halbschwester, s. Stiefschwester; meines Vaters oder meiner Mutter Schwester, my Aunt; meines Mannes oder Weibes Schwester, my Sister in Law; Schwesterkinder, Cousins-Germans.

Schwesterlein, Schwestergen, n. a young or little Sister.

Schwesterlich, sisterly, Sister-like.

Schwestermann, (mein) my Brother in Law, my Sister's Husband; Schwestermord, m. a Murther committed upon one's own Sister.

Schwestern, (sich) einander Schwester heissen, to call one another Sister.

Schwesterſohn, my Cousin, my Sister's Son; Schwestertochter, my She-Cousin, my Sister's Daughter.

Schwibbogen, m. krumm Gewölbe, an Arch, a Vault; nach Art eines Schwibbogens, arched, arch-wise, s. gewölbt.

Schwieger, f. Schwiegermutter, (Manns- oder Weibes Mutter) your Mother in Law; Stiefschwieger, your Step-Mother in Law; Großschwieger, (des Schwährs oder der Schwieger ihre Mutter) your grand-Mother in Law; Schwiegervater, (Mannes oder Weibes Vater) your Father in Law, your Husband's or Wife's Father; Stiefschwiegervater, your Step-Father in Law; Oberschwähr, (Schwährs oder Schwiegermutter Vater) your Grand-Father in Law.

Schwiele, f. a Brawn or hard Skin on one's Hands &c. gotten by hard Working &c.

Schwielicht, voll Schwielen, hard, hardened, brawny.

Schwierig, difficult, hard, heavy, disdainful, scornful, fretting, fretful, dissatisfied, shagreen, angry &c.

Schwierigkeit, f. Hardneſs, Heavineſs, Difficulty; so einer machet etwas zu thun, Scrupulousneſs, Scrupulosity, Unforwardneſs, Unwillingneſs, Backwardneſs.

Schwimmen, to swim; er schwamm oder schwomme durch den Fluß, he swam over the

the River, passed it a swimming; davon schwimmen, sich durch Schwimmen retten, to escape by Swimming, save your Life by Swimming, swim away; was vom Meer ans Land geschwommen kömmt, Flotson or Flotzam, Jertam or Jetton; schwimmend, swimming, floating; Schwimmer, m. a Swimmer.

Schwinde, f. s. Flechte, Zittermahl.

Schwindel, m. the Megrim, a Dizziness, Giddiness or Swimming in the Head, s. Schweimel; Schwindelgeist, m. a giddy-Pate, fantastical, giddy-brained Fellow, a Fanatic.

Schwindelicht, schwindelhaft, schwindelsüchtig, vertiginous, troubled with the Megrim, apt to fall giddy, inclined to Dizziness, seized with a Swimming of the Head; schwindelsüchtig Pferd, a Horse troubled with the Staggers; Schwindelkorner, Coriander Seed; Schwindelkraut, Leopard-Bane.

Schwindeln, to have a Swimming in the Head; es schwindelt mir, my Head swims or turns, I am giddy or dizzy, s. Schweimel; Schwindelwasser, Cephalic-Water.

Schwinden, (abnehmen, eingehen oder einlaufen) to shrink, cockle or wrinkle; das Zahnfleisch schwandt mir, my Gums shrunk or did shrink; das Schwinden der Glieder, Lingering, Pining or Consuming away, Consumption; geschwunden Holz, well seasoned Timber, dry Boards, that will not warp or cast; Schwindgrube, f. a Sink.

Schwindsucht, (dürre) the Tissic, Phtisic, a Consumption of the Lungs and of all the Body.

Schwindsüchtig, mit der Schwindsucht behaftet, zur Schwindsucht geneigt, consumptive, inclined to Consumption, troubled with the Tissic.

Schwingfedern, s. Schwingen.

Schwinge, f. 1) Futterschwinge, Wanne, f. a Fan or Van to winnow Oats with; Flachsschwinge, a Swingle-Staff; 2) Schaukel, a Swing.

Schwingen, (die) Flügel der Vögel, the Wings of Birds.

Schwingen, (Haver ꝛc.) to winnow with a Fan; Flachs, to beat with a Swingle-Staff, to swingle it; sich schwingen wie ein Gaukler aufm Schlappseil, to vault or tumble upon a slack Rope; aufs Pferd, to vault upon the Horse, get up with a Swing, swing yourself into the Saddle; eine Fahne, Picke, Lanze, to brandish, s. schwengen; einen auf einem Schaukelseil, to swing one that sits in Meritot, to toss him to and fro; schwingen, wie zween Knaben auf einem Bret, to see-saw, to weigh Salt; sich in die Höhe schwingen, als Vögel, to soar, take Wing; empor schwingen, sein Gemüth oder Glück, to lift up your Soul, raise your Mind, or Fortune; das Schwingen der Flügel eines Vogels, Fluttering.

Schwingfedern, Pen-Feathers, s. Schwingen; Schwingseil, a slack-Rope; Schwingsieb, n. a winnowing-Sieve; Schwingwanne, f. Winnowing-Fan.

Schwingend, swinging; Schwingung, das Schwingen, n. the Swinging, Flying on high, Soaring.

Schwinnerling, m. einem einen Schwinnerling geben, to give one a Box on the Ear.

Schwirren, (das) einer Schwalbe, the Chirping or Chattering of a Swallow.

Schwitzbad, n. a hot-or dry-Bath, a Stove to sweat in; Schwitzbank, f. a Bench to sit upon in a dry-Bath.

Schwitzen, to sweat; anfangen zu schwitzen, in Schweiß gerathen, to fall a sweating, or into a Sweat, to begin to sweat; über und über schwitzen, to be all in a Sweat, be in a Muck-Sweat; schwitzend, vom Schweiß rauchend, reeking with Sweat; das Schwitzen der Mauern, the Sweating, Relenting or Running out of Brick-Walls, their Yielding Moisture; der Fenster oder Gläser, when the Windows or Glasses are covered with a Damp or with a dampish Water.

Schwitzer, a Sweater; schwitzig, s. schweißig.

Schwitzstube, f. a dry-Bath, a Stove to sweat in.

Schwören, to swear; Fluchen und schwören, to curse and swear; bey Gott schwören, to swear by God; einen Eyd schwören, to take an Oath; er hat falsch geschworen, he has sworn false, he has forsworn himself; er schwur dieser und jener sollte ihn holen, he did wish, that the Devil, the Devil should fetch him; Huld und Treue schwören, to do Homage to your Sovereign, swear Allegiance to him; die Geschwornen in Engeland, the Jury; einer von solchen, a Juror; Geschworner oder Aeltermann einer Zunft ꝛc. a Jurat or Alderman; Kirchgeschworner, Church-Wardens.

Schwerer, oder Schwörer, m. a Swearer.

Schwül, (heiß) sweltry; schwül oder schwülig Wetter, sweltry, sweltring or close Weather, a sweltry, choaking or stifling Heat.

Schwulst, oder Geschwulst.

Schwülstig, 1) geschwollen, swoln, puffed, or bumped up; 2) aufgeblasen, swelled, swoln or swelling with Pride, lifted up or puffed up, s. stolz; schwülstige Worte, Bombast, tumid, high-flown, high-strained, bombastic or swoln Words; einer, der schwülstig einher tritt, one that looks as big as Bull-Beef.

Schwumme, s. schwamm.

Schwung, m. a Swing.

Schwung oder schwang, (ich, er, sie) I, he, she swung, s. schwingen.

Schwungseil, a Slak Rope, s. Gauckler.

Schwur, m. a Swearing, s. Eidschwur; Er thut greuliche Schwüre, he swears grievous Oaths.

Schwur, (ich, er, sie) I, he, she swore, s. schwören.

Schwüren, to fester or beal, s. schwären.

Schwürig, 1) das schwäret, suppurating, suppurative, running with Sore, full of Matter; 2) zu etwas, s. schwierig.

Schwürigkeit, s. Suppuration, Malignity, Exulceration or Fretting of a Sore.

Sclave, m. a Slave; ein gefangener Sclave, a Caitiff, Captive, Thrall, Prisoner inslaved; Leibeigener, a Thrall, Bond-Slave, Bond-Man; Sclaven lösen, to ransom Slaves; in Freyheit setzen, to set a Slave at Liberty; sich zum Sclaven machen, to inslave one's self, make yourself a Slave.

Sclavenhaft, slavish.

Sclaverey, s. Slavishness, Slavery, Bondage, Thraldom; in die Sclaverey gefangen hinweg geführet werden, to be led away a Caitiff, or into Thraldom, Bondage or Slavery.

Sclavinn, s. a Bond-Woman, Woman-Slave.

Sclavisch, slavish, servile, base; *adv.* slavishly &c. das sclavische Wesen, Slavishness.

Sclavonien, n. Sclavonia.

Scorbut, m. the Scurvy, scorbutic Disease, s. Scharbock; scorbutisch, scorbutic.

Scordien, Scordion or Wales-Germander.

Scorpäisch, m. the Scorpion, (a Fish).

Scorpion, m. the Scorpion; ein himmlisches Zeichen, Scorpio: Scorpionherz, n. (feuerrother Stern) Antares or Cor Scorpii.

Scribent, m. a Writer or Author of a Book).

Scrupel, m. 1) Zweifel, a Scruple, Scrupulosity, Scrupulousness; Scrupel haben, to have a Scruple or Doubt, be scrupulous; Scrupel machen, to cause a Scruple, make scrupulous; 2) der 24te Theil einer Unze, a Scruple.

Scrupulös, scrupulous, scrupulously, s. zweifelhaft; Scrupulosität, s. Scrupulosity, Scrupulousness.

Sebel, m. a Sable or Scimitar, s. Säbel.

Sebenbaum, s. Sevenbaum.

Sechs, six; bey meiner sechs! by Cox-Bones! by Cox-Nouns! Sechseck, m. a Hexagone, sexangular Figure; sechseckigt, hexagonal or sexangular; sechsfach, sechsfältig, sixfold; sechsfüßig, sixfooted; sechshundert, sixhundred; sechshunderste, (der, die, das) the six-hundredth; sechsjährig, six Years old; sechsmahl so viel, sixtimes as much; sechsspännig, with six Horses before; sechstägig, of six Days; sechste (der, die, das) the sixth; zum sechsten mahl, the sixth Time; Sechstel, n. (sechste Theil) the sixth Part; sechstens, in the sixth Place, sixthly.

Sechswöchnerinn, s. a Woman that lies in, that is in the Straw or in Child-Bed.

Sechzehen, sixteen; sechzehende (der, die, das) the sixteenth; sechzig, sixty; Sechziger, m. a Man of sixty Years; sechzigste, (der, die, das) the sixty.

Seckel, m. a Purse, Pouch, Budget or Pocket, s. Säckel; Seckelmeister, m. the Treasurer or Purse-Bearer.

Secken, s. säcken.

Secret, n. das Häusgen, oder heimliche Gemach, the Privy or Easement, s. Abtritt; Secretfäger, m. a Jakes-Farmer or Cleanser.

Secretarius, m. a Secretary, s. Geheimschreiber; Secretariat, n. the Secretarisship, the Secretary's Place.

Sect, Sack, Canary.

Secte, s. Rotte, a Sect, a Party, Faction; einer Secte anhangen, to be an Adherent or a Follower of a Sect.

Sectirer, a Sectary or Sectarian; sectirisch, schismatic, schismatical, heretic, heretical.

Secularisiren, to unhallow, profane a Place consecrated; Secularisation, Secularisirung, s. an Unhallowing.

Secundant, m. a Second.

Secundiren, (einen) to second, defend, back or assist one.

Sediment, n. was sich zu Boden setzt, the Sediment or Settling.

See, s. the Sea; die offenbare See, the Ocean, the Main-Sea; ein kleiner See, a Lake, Pool or Pond, s. Meer.

Seeblumen, Nenufar (white and yellow Water-Lillies); Seecompaß, m. a Sea-Com-

Compaſs; Seedrache, m. die Meerſpinne, the Quaviver or Quavier, the Sea-Dragon; Seefahrender, m. a Seafaring-Man, Sea-Man, Mariner, Sailer; Seefahrt, f. Navigation; Seefiſch, m. Sea-Fiſh; Seeflotte, f. a Fleet or Navy, a naval Army; Seeforhe, f. a Trout out of a Pool; Seegalle, f. (Fiſch) the Sea-Gull; Seegras, n. Seekraut, n. Seerohr, n. Seeſchilf, m. Sea-Graſs, Sea-Weed, Ore-Wood, Sedge; Seegrün, (Celadon) Sea-green; Seehund, m. a Sea-Dog, Dog-Fiſh; Seekalb, n. a Sea-Calf, a Seal, Purpoiſe; Seekarte, f. a Mariner's Sea-Card or Sea-Map; ſeekrank, Sea-ſick; Seekrankheit, f. the Sea-Sickneſs; Seekrebs, m. (großer) a Lobſter, ſ. Hummer; Seeküſte, f. Seekante, f. the Sea-Coaſt, Shore or Strand; Seeluft, f. a Sea-Air; Seemacht, f. a Navy, Sea-Forces; Seemann, a Sea-Man, Seafaring-Man, Mariner; ſeemänniſch, Seaman-like, like a Mariner; Seepferd, n. a Sea-Horſe; Seerabe, m. a Sea-Raven, Sea-Cob, Sea-Gull, Sea-Drake, Sea-Cormorant; Seeräuber, m. a Pirate, Sea-Rover; Seeräuberey, f. Roving at Sea; Seeſalz, n. Sea-Salt, Bay-Salt; Seeſchiff, n. a Ship, Bottom of Sail; Seeſchlund, m. an Abyſs, Whirlpool, Quickland, Gulf; Seeſtadt, f. a Sea-Town, Maritime-Town; Seeſtrand, m. the Sea-Side, the Strand, or Shore; Seetreffen, n. Seeſchlacht, f. a Sea-Fight; ſeewärts ſegeln, in See ſtechen, to launch into the Main, ſail to the offward or Offing from the Shore, put to Sea; Seewaſſer, n. Sea-Water, Salt-Water; Seeweſen, n. the Marine, the Navy, the naval Affairs; Seewolf, m. (Fiſch) a Shark.

Seeland, n. Sealand; Seeländer, m. a Native of Sealand; ſeeländiſch, of Sealand.

Seelatern, f. a Phare, Watch-Tower or Light-Houſe; Seeleuchte, f. a Beacon.

Seelchen, (mein liebes) my Soul! my Dear!

Seele, f. the Soul; es wurden nicht mehr als acht Seelen erhalten, there was ſaved no more than eight Perſons; keine lebendige Seele, never a living Soul; die Seele ausblaſen, den Geiſt aufgeben, to expire, give up the Ghoſt.

Seeleute, das Seevolk, Sea-Men, Sea-faring Men.

Seellos, without Soul or Life, inanimate, ſ. leblos.

Seelmeſſe, f. a Soul-Maſs, a Requiem; Seelſorger, a Paſtor, Curate or Parſon.

Seſenbaum, ſ. Sevenbaum.

Sege, ſ. Säge.

Segel, n. a Sail; das große Segel, the main Sail, main Courſe; (die Segel werden nach den Maſten genennet, woran ſie ſind, ſ. Maſt); das Segelwerk, ſo viel ein Schiff brauchet, a Set of Sails; das oberſte Segel am Maſtbaum, the main Trinket, the main-Top-gallant-Sail; ein Gabel-Schmack- oder dreyeckigtes Segel, a Smack-Sail; Raaſegel, a Yard-Sail; Nebenſegel, the Bonnet of a Sail; mit vollen Segeln, booming, with a full Wind, Wind in the Poop; die Segel einziehen, to furl, fold or wrap up your Sails; die Segel aufſpannen, to hoiſe up, ſpread the Sails; unter Segel gehen, to ſail on, ſet Sail, ſail away, put out to Sea, ſ. Seewärts; die Segel umlegen, to rack about; die Segel ſtreichen, to ſtrike Sails; ein Schiff das die Segel eingenommen hat, a hulling Ship, a Ship that lies a Hull; ſegelfertig ſeyn, to be ready to ſet Sail; Segelgarn, Pack-Thread; ausgetriefelts von einem alten Tau, Rope-Yarn.

Segeln, unter Segel ſeyn, to ſail, be under Sail, have ſet Sail, navigate; ein Schiff, das gut ſegelt, a Ship that is a good Sailer; mit vollem Wind und aller Macht ſegeln, to ſail whole Wind, to crow your Sails, go amain Pace with all the Sails up till the Tackles and Shrowes crack again; ein Schiff, das nach Liſſabon ſegelt, a Ship bound for Liſbon; ein Schiff ſo Ruder und Segel zugleich hat, a Galley; Segelſtange, (die Raa) the Yard or Sail-Yard; Segeltuch, n. Mildemix or Sail-Cloth.

Segen, m. Bliſs, Bleſſing or Benediction; den Segen ſprechen, to give the People the Benediction; Segen, Zauberey, ſ. Segenſprecherey; ſegenreich, bliſsful.

Segenſprecher, a Spell-writer; Segenſprecherinn, f. a Inchantreſs, a ſpelling, mumbling, charming or inchanting Woman; Segenſprecherey, f. Inchantment, Incantation, Spell, Charming or Charm.

Segnen, (einen) to bleſs one; O Gott! davor muß ich mich kreuzigen und ſegnen! bleſs me!

Segnung, f. Benediction, Bleſſing.

Sehekunſt, f. the Optics, Perſpective.

Sehen, to ſee or behold ſomething; ich ſahe es, I ſaw or beheld it; ich habe es geſehen, I have ſeen or beheld it; ſiehe! behold! Lo! ſiehe da! look there; ich ſehe wohl, was die Sache iſt, I perceive the Buſineſs, I apprehend, underſtand or penetrate it well enough; ſich ſehen laſſen,

sen, to appear in public; sehens-werth, worth seeing or to be seen; sehen lassen, etwas, als einen Todten, to expose to Sight; auf etwas sehen, to regard, heed, consider or mind something, look or reflect upon it; nicht weit sehen können, ein kurzes Gesicht haben, to be short-sighted, be purblind, or dim sighted; wie auf dem Rand zu sehen, as appears in the Margin; einem gleich oder ähnlich sehen, to resemble one, look like to him; ich will gerne sehen, wo es hinaus will, I long to see the End of it, I would fain see the issue of it; das sehen wir gerne, that is, what we love to see, that pleases us to see; durch die Finger sehen, to connive at a Thing; ein Zeuge der es gesehen hat, an Eye-Witness; daraus ist zu sehen, daß ꝛc. hence it is visible, that &c. hence it appears, that &c. sehend werden, to recover Sight; *it.* to find, smell out, discover; sehet zu, be sure, take Heed.

Seher, m, (Schauer im A. T.) a Seer or Prophet in the Old Testament; Sternseher, s. Stern ꝛc.

Sehnen (sich nach etwas) to long, wish or desire for, breathe or hanker after, pant or faint after a Thing, have a Hankering after; das Sehnen, Longing, s. Verlangen.

Sehnliches Verlangen, a passionate Longing, hearty Wishing, anxious or ardent Desire, strong Inclination, earnest Aspiration, *adv.* longingly, passionately, ardently &c.

Sehr, sore, very, much, mightily, greatly, vehemently, extremely; es gehet ihm sehr wohl, he is very well; sehr großer Schimpf, a deadly Affront; mich hungert sehr, I am sharp set, mighty hungry; ihr irret euch sehr, you are grievously, much or mightily mistaken; überaus sehr, exceedingly; so sehr, daß ꝛc. in so much that &c. wie sehr, how much; allzu sehr, too much; dieses ist jenem sehr gleich, this is much the same Thing; sehr nahe um dieselbe Zeit, much or very near about that Time; wenn ers auch noch so sehr verlangte, oder wie sehr er es auch verlangen möchte, should he desire it never so much.

Seiche, s. Brunze, Piss, s. Seige; die kalte Seiche, Strangury, s. Harnstrenge.

Seichen, Brunzen, to piss, make Water; das Seichen, Pissing.

Seicht, shallow; ein seichtes Wasser, shallow Water, a Water not deep; ein seicht Gelehrter, a shallow, mean or piriful Scholar, a Man slenderly learned.

Seichtopf, m. a Piss-Pot; Seichwinkel, m. a Pissing-Place.

Seide, f. Silk; gewürkte Seide, wrought Silk or sleaved Silk; mit Seide durchwirkt, guimped, covered or whipt about with Silk; Seide kochen, daß sie weiß wird, to boil or blanch Silk; Seide dobliren, to twist or throst Silk; Seide meliren, to snarl Silk.

Seidel, n. Nössel, a Pint.

Seiden, of Silk; seidene Strümpfe, Silk-Stockings; halbseiden Zeug, Ferandine; Seidenband, n. a Ferret-Ribbon; Seidenbereiter, a Silk-Throster; Seidenfaden, m. Silk-Thread; Seidenfärber, a Silk-Dier; Seidenhandel, m. the Silk-Trade; Seidenhändler, a Silk-Merchant; Seidenkartätsche, (das innerste vom Cocon zu zerreißen) the Welt or most substantial Part of the Silk; Seidenkram, m. a Mercer's-Shop; Seidenkrämer, a Mercer; Seidenruf, m. Grogram; Seidenschnur, f. a Silk-Lace; Seidenschwanz, m. a fair coloured Bird called by the Latins *Gnaphalus*; Seidenspinner, a Silkspinster; Seidenspule, f. a Spool of Silk; Seidensticker, an Imbroiderer; Seidenwaaren, Silk-Wares; Seidenwatten, Wads, Flocks of Silk, clipt Locks of Silk; Seidenweber oder Wirker, a Silk-Weaver, Broad-Weaver Seidenwurm, m. a Silk-Worm; Seidenwürmer-Eyer, Silk-Worm-Eggs; Seidenzeug, m. Silk, Silk-Stuff.

Seife, f. Soap or Sope.

Seifen, einseifen, to soap or sope; einen Bart einseifen, to lather a Beard.

Seifenblase, f. a Snap-Bubble; Seifenkraut, Fullers-Herb, Fullers-Weed; Seifenkugel, f. a Wash-or Snap-ball, a Savoner; Seifenschaum, m. Lather.

Seifensieder, a Soap-Maker; Seifensiederey, f. a Soap-House.

Seifenwasser, n. Soap-Sud, Soap-Wash.

Seifigt, soaped.

Seige, f. Harn, Piss; seigen, s. harnen, brunzen.

Seigen, durchseigen, s. seihen.

Seiger, m. (Zeiger) the Hand or Pin of the Dial or a Clock-Work; den Seiger (das Stundenglaß) umwenden, to turn your Hour-Glass.

Seihen, durchseihen, to strain or try a Liquor, to pass it thro'a Searse or thro' a Linnen Cloth; etwas durch Löschpapier seihen, to filter, try or clarify Liquor thro'a Case of Blotting-Paper.

Seiher, a Strainer or Cullander, s. Durchschlag.

Seihekorb, m. a Basket to drain through &c. Seihesack, m. a Straining-Bag; Seihetuch, n. a Straining-Cloth.

Seil, n. a Rope, Cord or Line; ein Hänfenseil, a Hempen-Slip; das Seil an einer Wendeltreppe, the String of a Stair-Case; das große Ankerseil, the Cable; Seilchen, n. a small Cord or Line.

Seiler, a Rope-Maker.

Seilfisch, m. a Nautil.

Seiltänzer, a Rope-Dancer; dessen Stange, the Rope Dancer's Poy or Pole.

Seilwerk, Cordage; (auf den Schiffen) Rigging of a Ship.

Seim, s. Honigseim; (seimen Honig) to try Honey.

Seimer, (ein Honig-) a Honey-Triar.

Sein, his, sein Buch, his Book; seine Bücher, his Books; es ist sein, it is his, or one of his; sie sind sein, they are his; diese seine Vermessenheit, this Temerity of his; sein Freund; his Friend, or a Friend of his; eines Messer, oder einem sein Messer hinweg nehmen, to take away one's Knife; einem seine Meynung sagen, to tell one your Opinion; seine Kleider anziehen, to put on your Clothes; sein Diener, mein Herr! your Servant, Sir! der Adler breitet seine Flügel aus, the Eagle spreads forth her Wings; das Haus mit allen seinem Zubehör, the House with all it's Appartenance or with all Appertinance thereof; seines gleichen, his like, his Match, his equals, those that are like him; seines theils, for his Part, as for him, as for his Part, on his Side, on his Behalf; seinet halben, seinetwegen, um seinet willen, for his Sake, in his Behalf, in Regard of him, on his Account.

Seinige, (der, die, das) his; das seinige, one's Substance, your Substance; die Seinigen, one's Relations or Kinsfolks, his Kindred or your Kindred; man gebe einem jeglichen das Seinige, give every one his due, what is due to him, what belongs to him, what is his Share, or what is his own.

Seir, Seire, f. a Hand-Worm, little Blister; s. Seur, Reitliese.

Seit, (seint, seiter, seither, sint, sieder, *vulgo*) since, since that (Time) seithero, seit dem, seit der Zeit, since that Time; nur seit etlichen Tagen her, but some Days since, seit sechs Wochen her, these six Weeks last passed.

Seite, f. the Side or Plank; die hohle Seite unter den Rippen, the small of the Back, a Man's weak Side; auf die Seite, seitwärts, aside, beside, sidelong, sidewise or sideways; an oder auf dieser Seite, on this Side, s. diesseits; an oder auf der andern Seite, on the other Side, s. jenseits; auf keiner (weder auf dieser noch jener) Seite, on neither Side; einen auf seine Seite ziehen, to make one take your Side, draw him into your Party; an meiner Seite, meiner Seits, on my Side, as for me or my Part; bey Seite setzen, to set, lay or put aside; der Tod hat mir mein Eheweib von der Seite gerissen, Death has fetched off my dear Hus-Wife; die Seite eines Bollwerks, the Planks of a Bastion; eines Buchs, a Page or Side of a Book; Seiten auf einer Violin, Laute ꝛc. the Strings, s. Säite, Seitenabriß, m. Seitenaussicht, f. a Profile, a Sight or Prospect of one Side; Seitenbalken, Side-Beams; Seitenbret, n. a Side-Board; Seitengebäu, n. a Pent-House, Side-Building; Seitengewehr, n. a Sword; Seitenstechen, Seitenweh, the Pleurisy, a Pain in one's Side; mit dem Seitenstechen geplagt, pleuritic, subject to the Pleurisy; Seitenstich (von außen) a Side-Wound, a Stab; von innen, a sudden and violent Pain in one's Side; Seitenstoß, m. a Blow or Trust in the Flank; Seitenweg, m. a Side-Way, By-Way or Path; seitlings, seitwärts, sideward, sidewise, sideways, side-long.

Selband oder Salband, n. (der Rand an Leinwand) the Selvage of Linnen.

Selb, selben, selbiger, s. derselbe; Selbheit, s. Selbstheit.

Selber, s. selbst.

Selbst, self; er selbst, he himself; sie selbst, she herself; wir selbst, we ourselves; ihr selbst, you yourselves; sie selbst, they themselves; ich will selbst zulangen, I will help my self; er (sie) war es selbst (persönlich) he (she) was it his (her) own self; er lebt so für sich selbst, he lives by himself, single, alone, solitarily, privately; selbst mitten im Winter, even in the Midst of the Winter; Gott ist die Gütigkeit selbst, God is Goodness it self.

Selbstständig, self-subsistent, subsisting by it self.

Selbstständigkeit, f. Self-Subsistence; Selbsterniedrigung, f. Self-Humiliation; Selbstliebe, f. Self-Love, Philauty; Selbstlob, n. Eigenruhm, Self-Praise; Selbstmord, m. Suicide, Self-Murder; Selbstmorder, a Self-Murderer; Selbstprüfung, f. Self-Trial, Self-Examination;

tion; Selbstrache, f. Self-Revenge; Selbsträcher, a Self-Revenger; selbstthätiger Weise, of one's own Accord; Selbstverläugnung, f. Self-Denial, Self-Renunciation; selbstwachsender Zaun, (ein) a quickset-Hedge; Selbstwille, f. Eigenwille.

Selig, 1) der ewigen Seligkeit theilhaftig, blessed or eternally happy; 2) glückselig, happy, fortunate; 3) weiland, late; mein seliger Vater, my late good Father, my Father that died; selig machen, to save or beatify, make blessed or eternally happy; selig werden, to be saved; selig sterben, to depart happily this Life; seliger Gedächtniß, of happy or blessed Memory.

Seligkeit, f. Salvation, eternal Bliss and Happiness; die Seligkeit erlangen, to attain to Salvation.

Seligmachend, beatific, beatifical; der seligmachende Glaube, the Saving-Faith, the Faith, that gives Salvation.

Seligmacher, m. the Saviour: Seligmachung, f. the Saving, Beatfying, Beatification.

Sellerie oder Sellery, Celery or Selery; Sellerieſalat, m. a Sallet of Sellery; Selleriewurzel, f. Selery-Root.

Selten, seldom, scarcely, rarely, unfrequently, not many Times, not often; Seltenfroh, (ein) a cross, morose, peevish Man.

Seltenheit, f. Rareness, Rarity.

Seltennüchtern, m. a Swill-Pot, f. Säufer.

Seltene, rare Dinge, Curiosities, Rarities, Singularities, f. seltsam.

Seltsam, 1) rar, seldom, scarce, rare, in- or unfrequent, strange, extraordinary, unusual, incommon, odd, not common, not usual, das kommt mir seltsam vor, that surprizes me, looks strange unto me, is something new to me, I strange at it; 2) wunderlich, odd, extravagant, fanciful; ein seltsamer Heiliger oder Kopf, an odd Kind of Man, a strange, fantastical, whimsical Fellow; 3) wunderbar, wunderseltsam miraculous, wonderful, mighty strange, monstrous, prodigious, ominous, portentous; 4) seltsam, auf eine seltsame Weise, odly, strangely &c. in a dull Manner.

Seltsamkeit, f. Seldomness, Uncommonness, Strangeness, Unfrequency of a Thing.

Semisch Leder, Shamoy-Leather.

Semmel, f. (Semmelbrod) a Simnel, Simnel-Bread; eine Herrensemmel, a Manchet-Loaf; Ecksemmel, two round Mancher-Loafs joined together; runde Semmel, a Bon; Semmelmehl, Flower, the finest Meal of Wheat; Semmelschnitt, m. a Slice of a Simnel, a Sippet or Bon; gebackene Semmelschnitte, Semmel in der Pfanne, arme Ritter, pour Fritters.

Senkbley, n. a Plummet or Plumb-Line, f. Bleywurf.

Senckel, f. Nestel; Senckelschnur, (eines) Mäurers oder Zimmermanns Senckbley, f. Richtschnur; Senckelnadel, f. Senckelstift, the Tag of a Lace or Strap.

Sencken, to sink something, lay or let it down to or into the Ground; sich senckken als ein Gebäude, to sink or lower.

Sencker, m. Sencknetz, n. a Drag-Net.

Senckrebe, Senckzweig, a Layer, Shoot, Twig, put in the Ground.

Senckler, a Point or Lace-Maker.

Sendbrief, m. Sendschreiben, n. a Missive or Letter; Pauli Sendbriefe, Saint Paul's Epistles.

Senden, to send; ich sandte ihm Bothschaft, ließ ihm wissen, I sent him Word; ich habe darnach gesandt, I have sent for it; auf oder mit Bothschaft aussenden, to send one on or of an Errand; das Senden, die Sendung, the Sending.

Sennesblätter, Sena or Senna.

Senf, m. Mustard; gelber oder rother.

Senfkraut, Senvy, the Mustard-Plant; Senfkorn, Senfkornen, a Grain of Mustard-Seed; Senfpflaster, m. a Sinapism; Senfsaamen, m. Mustard-Seed, Senvy-Seed; Senfschüsselgen, a Mustard-Saucer.

Senfte, f. a Chair, Sedan or Litter, f. Sänfte.

Sengelein, kleine Fischgen, the Brood of Gudgeons.

Sengen, (etwas) to singe, scorch, sear or parch something, burn it a little; eine Gans sengen, to singe a Goose or pass her over a Flame in Order to burn off the Flue still sticking upon; eine Sau sengen, to scald a killed Hog; sengen und brennen, to burn and fire every where as Enemies do; das Sengen, die Sengung, Singing.

Sennader, Spannader, a Sinew, Nerve or Tendon.

Sennadericht, sennicht, voller Sennen, sinewy, nervous, full of Sinews or Nerves.

Senne, f. f. Sennader; Seune am Bogen, a String or Cord; eine Ochsensenne, a Bull's-Pizzle.

Sense,

Sense', f. a Sithe or Sythe; die Sense dengeln, to beat your Sithe in Order to sharpen it; Sensenschmidt, a Sithe-Smith.

Sentenz, m. a Sentence, s. Spruch.

Separatist, m. a Separatist.

September, der Herbstmonat, m. September.

Seraphin, m. a Seraphin.

Serapinsaft, m. the Gum of Serapin or Ferula.

Seraskier, m. (türkischer General) the Seraiquier or Seraiquier of a Turkish Army.

Sergeant, a Serjeant.

Serpentinstein, m. Schlangenstein, the Serpentine.

Sersch oder Sarsch, Serge, s. Rasch.

Serschant, m. a Sergeant, s. Sergeant.

Servette, Serviette, f. Salvet, a Napkin.

Servis, n. (von Silber) a Set of Silver-Plate; ein Theeservis von Porcelan, a Porcelane-Set of Tea-Dishes.

Sesam, the Herb Sesame.

Sessel, m. a Seat, Chair or Stool; ein niedriger, a low-Stool, Cricket.

Seßhaft, ansäßig, dwelling, settled in a Place, s. säßhaft.

Setzen, to set, put, lay or place a Thing somewhere; auf freyen Fuß setzen, to set a Prisoner free or at Liberty; fest setzen oder stellen, bestimmen, to fix, determine, appoint; seinen Nahmen unter eine Schrift setzen, to set your Hand to a Writing, sign or subscribe it; aus den Augen setzen, to set aside; ein völliges Vertrauen auf einen setzen, to repose an entire Confidence in one; sich wo setzen, (häußlich niederlassen) to settle some where, fix or establish yourself, begin to trade for your ownself; Geld setzen, (im Spiel) to stake; ich will setzen, (wetten) wie viel ihr wollet, I will lay what you dare of it &c. gesetzt, supposed; setzt den Fall, put the Case (admit or suppose) it were so; in Gefahr setzen, to venture, hazzard, expose or leave to Chance; einen gewissen Preiß setzen, to fix, settle or ascertain the Price of a Commodity, or rate it; in Unruhe setzen, to disquiet or trouble one, make him uneasy; sich wiederum setzen, gesetzten Gemüths werden, to recover, or compose yourself, come to yourself again; sich zu Boden setzen, to settle or fall to the Bottom; gefangen setzen, to imprison, commit to Prison, clap up in Prison, put in Prison; ins Werk oder zu Werk setzen, to execute, perform, effect or effectuate a Design, bring it to Pass, put it in Execution, make it take Effect; mit dem Pferd über einen Graben setzen, to leap over a Ditch with your Horse; wieder in vorigen Stand setzen, to re-establish one, settle him again, help him at a dead Lift; Gäste setzen, to be an Host, receive Strangers, keep an Inn, Tavern or Ale-House; die Gäste setzen, so geladen sind, to make you Guests sit down; zu Ehren setzen, to raise or prefer one to Honours; setzen, verordnen, benennen &c. als Vormünder, Amtleute, to name, nominate, constitute, make, appoint, create; fest setzen, wovon die Frage ist, to state a Question; eine Rechnung in Richtigkeit setzen, to state an Account; es wird Schläge, Händel, Regen, Frost &c. setzen, we are like to have a Fray, we may expect Rain, frosty Weather &c. das setzt kein gut Geblüt, that will breed ill Blood; sich nieder setzen, to sit down; sich zu Pferde setzen, to take Horseback or mount a Horse, get (up) on Horseback, mount upon a Horse or Horseback; sich wider einen setzen, to oppose, or withstand one, make Head against him; sich zur Wehr setzen, to take up Arms, s. stellen; sich setzen als die Erde oder ein Gebäude (sich senken) to sink; Bäume setzen, s. pflanzen.

Setzer, m. Schriftsetzer in einer Druckerey, the Composer in a Printing-House.

Setzling, m. 1) ein junges Pflänzlein, a Set, Plant or Slip of a Tree; 2) Setzlinge in einem Teich, Storiers, young Fishes to store a Pond.

Setzrebe, Setzreiß, Setzzweig, m. a Set, Slip, Plant or Branch of a Vine or of a Tree to be set in the Ground.

Setzung, f. das Setzen, Setting; Setzung der Worte, the Order of Words.

Seuche, f. giftige, a cleaving or virulent Sickness; ansteckende, an infectious, infecting, catching, contagious Disease; eine allgemeine Seuche, Landseuche, an endemical or epidemical Disease; die leidige Seuche, s. Pest; die abscheuliche Seuche der Franzosen, the French-Pox; Erbseuche, s. Krankheit; eine Seuche unter dem Vieh, the Murrain, a Rot or Mortality among Cattle.

Sevenbaum, m. the Savin, or Savin-Tree; der Seven, so rothe Beerlein und Cypressenblätter trägt, the Candian Cypress-Tree.

Seufzen, to sigh, sob, groan; Seufzer, m. a Sighing or Sigh; Seufzer holen oder thun, to fetch a Sigh; Bachus- oder Magenseufzer,

genſeufzer, a Belch; Hoſenſeufzer, a Fart; Seufzerlein, an Ejaculation.

Seugen, ſ. ſäugen.

Seule, ſ. Säule.

Seur, f. a Hand-Worm.

Seyn, to be; geweſen ſeyn, to have been; ich bin; I am; du biſt, thou art; er, ſie, es iſt, he, ſhe, it is; wir ſind, ihr ſeyd, ſie ſind oder ſeyn, we, ye, they are; ich war, I was; du wareſt, thou waſt; er, ſie, es war, he, ſhe, it was; wir waren, ihr waret, ſie waren, we, ye, they were; ich bin geweſen, I have been; ich war geweſen, I had been; ich werde oder will ſeyn, I ſhall or will be; ich ſoll ſeyn, I am to be; ſey du, be thou; ſeyd ihr, be ye; daß du ſeyſt, that thou be; daß ich, er, ſie, es ſey, that I, he, ſhe, it be; wir, ihr, ſie ſeyn, we, ye, they be; daß du wäreſt, that thou wert; daß ich, er, ſie, es wäre, that I, he, ſhe, it were; wir, ihr, ſie wären, we, ye, they were; wer da? who's there? ich bins! it is I! ſeyd ihr es? is it you? es ſey alſo! done! agreed! be it ſo! es ſey auch noch ſo wenig, be it never ſo little; wer es auch ſey, whoſoever it be; etwas, das da iſt, a Thing which is in Being; etwas, was es auch ſey, any Thing; es ſey, wenn es wolle, whenſoever it be, at any Time; es ſey wo es wolle, in any Place; es wäre denn, daß ihr anders urtheilet, without, except or unleſs you think otherwiſe, ſave your better Judgment; es iſt nunmehr ein Jahr, by this Time twelve Month; es würde mir lieb geweſen ſeyn, I ſhould have been glad of it; ihm iſt nicht recht, he is not well; was iſt euer Vorhaben? what would you be at; er iſt für ſich, he lives by him ſelf; es ſind unſer dreye, we are three; hier iſt gut ſeyn, it is good Being here; der geweſene Statthalter, the late Deputy; ich möchte gerne wiſſen, ob was daran ſey oder nicht? I might fain know, whether it be true or not? es mag drum ſeyn, well, let it be ſo! da ſey Gott für! God forbid.

Sibenbaum, ſ. Sevenbaum.

Sich, one's ſelf, himſelf, herſelf, itſelf, themſelves; ſich ſelbſt lieben, to love one's ſelf yourſelf, your ownſelf; er liebet ſich ſelbſt, he loves himſelf; ſie tödtet ſich ſelbſt, ſhe kills herſelf; ſie betrogen ſich ſelbſt, they deceived themſelves; wo ſich Gelegenheit ereignet, if an Occaſion offers itſelf; es hat nichts auf ſich, 't is no Matter; das folget von ſich ſelbſt, that follows in Courſe, of Courſe, naturally or in Sequence; er hatte eben kein Geld bey ſich, he had juſt no Money about him; er war ganz außer ſich ſelbſt, he was beſides himſelf, out of his Wits, in a great Fury; hinter ſich, wie die Bauern die Spieße tragen, over the left Shoulder, abaft.

Sichel, f. a Sickle, Bill or Hook, a Reaping-Bill, Hedging-Bill.

Sicher, ſure or ſecure; ein ſicherer Ort, a ſure or ſafe Place; ſicher Geleit, a ſafe Conduct; ein ſicheres Weltkind, a ſecure; careleſs or fearleſs Worldling; ein ſicherer Mann, dem man trauen darf, a good, ſure, ſafe or truſty Man; ein ſicherer Freund, a ſiker, ſure, faithful, true, aſſured or known Friend; von ſicherer Hand, from very good Hands; aus ſichern Urſachen, by certain Reaſons, *adv.* ſurely &c.

Sicherheit, f. Security, Surety, Sureneſs, Safety.

Sicherlich, ſurely, aſſuredly &c.

Sicht, f. Sight; auf drey Tage Sicht zahle ꝛc. at three Days Sight ſhall pay &c.

Sichtbar, viſible or to be ſeen; Sichtbarkeit, f. Viſibility; ſichtbarlich, viſibly.

Sichten, to ſift, ſ. ſiften, ſieben.

Sichtlich, (vor Augen) conſpicuous, viſible, plain or clearly to be ſeen.

Sie, 1) ſhe; dieß iſt eine ſchöne Stube, ſie iſt hübſch hell, this is a fine Room, it is very lightſom; 2) Sie, mein Herr, you, Sir! 3) Sie, die Sie, the Female of a Bird; 4) ſie, her; ich kenne ſie, I know her; die Tafel ſtehet zu nahe an der Wand ſchiebet ſie ein wenig hinweg, the Table is to near unto the Wall, remove it a little; 5) ſie, they; ſie ſagten mir, they told me; 6) ſie them; ich kannte ſie alle mit einander, I knew them altogether; ich habe die Zeitung noch nicht geleſen, ich will ſie aber gleich leſen, I have not yet, read the News-Papers (or Tidings) but I ſhall read them by and by.

Sieb, n. a Sieve, Range, Cribble or Riddle; ein klares oder enges, ein Haarſieb, a Searſe or Sarſe, a Stamine-Sieve, Hair-Sieve.

Sieben, (mit dem Sieb) to ſift, bolt, ſearce or garble.

Sieben, ſeven; je ſieben und ſieben, by ſevens; eine böſe Sieben, a very Shrew or Scold, worſe than ſeven Devils.

Siebenbürgen, n. Tranſylvania; Siebenbürger, m. a Tranſylvanian.

Siebende, (der, die, das) the ſeventh; die ſiebende Zahl, the Septenary; ſiebendens, zum ſiebenden, in the ſeventh Place, ſevently.

Siebeneck,

Siebeneck, n. a Heptagone; siebeneckicht, heptragonal or septangular; siebenerley Art und Weise, (auf) in or after seven divers Ways; von siebenerley Art, of seven Sorts; siebenfach, oder siebenfältig, sevenfold; Siebenfingerkraut, Septfoil, s. Tormentill; Siebengestirn, n. the Pleiades, the seven Stars; Siebengezeit, the white Melilot; siebenhundert, sevenhundred; siebenhundertste, (der, die, das) the seven hundreth; siebenjährig, seven Years old; siebenmahl, seven Times; Siebensachen, (meine) my Bag and Baggage; Siebenschläfer, m. 1) one of the seven Sleepers in the Emperour's Deciu's Time, 2) a Slug-a-Bed that would fain sleep till seven a Clock; sieben Schuh lang, seven Foot of Length; siebenschuhiger Kerl, (ein) a seven-footed Lath-Back, a slim long Fellow; siebentägig, of seven Days; siebenzehen, seventeen; siebenzehende, (der, die, das) the seventeenth; siebenzig, seventy; die 70 Dollmetscher, the Septuagints, the seventy Interpreters; siebenzigjährig, septuagenary, seventy Years old; siebenzigste, (der, die das) the seventieth.

Sieblein, Siebgen, n. a little Sieve or Searse; Siebmacher, a Sieve or Searse-Maker; Siebsarg, m. the Side-Board of a Sieve; Siebstaub, m. Siebspreu, f. the Siftings or Garblings.

Siech, krank, sick, languishing or pining; Siechbett, n. the Bed of a sick and languishing Body; siechen, (immer kränklich seyn) to be sick of a chronical Disease, to pine or languish away; Siechenhaus, n. the Spittle, Spittle-House, the Lazaretto.

Siecher, einer der siechhaft, siechicht, sickly, puling, infirm, weakly, poor, crazy, peaking.

Siechtag, m. the Time of Sickness; Siechthum, n. a long Sickness, a chronical Disease.

Sieden, to seeth, boil, bubble up; es seud oder siedet ganz sachte, es beginnet eben iezt zu sieden, it simpers, just now it begins to bubble up; Kräutet drey oder viermahl aufsieden lassen, to give your Herbs three or four Walms; gesotten Fleisch, boiled Meat; ein Paar weich gesottene Eyer, a Couple of rath or soft Eggs; hart gesottene Eyer, hard sodden Eggs; Salpeter sieden, to refine Salpeter; Seife sieden, to make Soap; das Sieden, Seething, Boiling &c.

Sieder, s. Seifensieder, &c. sieder (der Zeit) s. seit; Siederey, f. Boilary.

Siedheiß, oder siedendheiß, seething-hot, boiling or scalding-hot.

Siedkessel, n. a Seething-Pot or Kettle.

Sieg, m. Victory; den Sieg behalten, erhalten, davon tragen, to get the Victory, get the better, carry the Day, win the Day, win the Battle, be the Conqueror, come off Conqueror, carry the Bell, s. überwinden.

Siegel, n. a Seal; das Siegel erbrechen, to take off the Seal, break open a Letter, ich habe Brief und Siegel darüber, I have it under Sign and Seal.

Siegelerde, f. terra sigillata; Siegellack, n. Sealing-Wax; siegeln, (das Petschaft aufdrücken) to seal something, set or put the Seal to or upon it; Siegelring, m. a Seal-Ring; Siegelgräber, s. Petschierstecher; Siegelverwahrer, the Keeper of the Seal; Siegelung, f. the Sealing; Siegelwachs, n. Sealing-Wax.

Siegen, den Sieg behalten, to get the Victory, the Upperhand or better, to come off victorious or Conqueror, s. Sieg.

Sieger, a Vanquisher, Triumpher or Conqueror.

Siegerisch, sieghaft, victorious; Siegesgeschrey, n. a Cry of Victory or Triumph; Siegesheld, Siegesfürst, a victorious or triumphant Prince or Warrior, s. Sieger; Siegeskron, f. die Siegespalmen, the Laurels of Victory; Siegeslied, n. a triumphal Song; Siegeslohn, m. the Price or the Bell, carried by Conquerors; Siegeswagen, m. a triumphant Chariot, a Pageant; Siegeszeichen, n. a Trophy; Siegsmarswurz, Verrain-Mallow; siegprangen, to triumph; siegprangend einziehen, to enter triumphantly or with a Triumph; siegreich, victorious, victoriously; Siegsgepränge, n. Triumph, a solemn, pompous, triumphing or triumphant Entry after a Victory gotten; Siegswurz, Serpentine or Snakes-Garlic.

Siehe! see! lo! behold! siehe da! look there; siehe zu, take Heed, s. sehen.

Sielen, to welter, s. wälzen.

Sifften, to sift, search or range, s. sieben; gesifteter Reiß, Thee &c. garbled Rice, Tea &c. Korn sifften, to fan or winnow Corn; Kohlen sifften, to riddle Coals.

Silber, n. Silver; mit Silber überziehen, to do a Thing over with Silver, to silver it over; in Silber fassen, to enchase a Thing in Silver.

Silberader, f. Silbergang, m. a Vein of Silver in a Mine; Silberbergwerk, n. a Silver-Mine; Silberblättlein,

n. a Leaf of beaten Silver; Silberdiener, (bey Hof) a Yeoman of the Jewel-House; Silberdrat, m. Silver-Wire; Silberert, n. Silver-Oar.

Silberfarb, silver-coloured, of Silver-Colour.

Silberflotte, (die spanische) the Spanish Silver-Fleet; Silbergeld, n. Silver-Money; Silbergeschirr, n. Plate, Silver-Plate; Silberglett, f. Lithargy; Silbergrube, f. a Silver-Mine; Silberklang, m. the Sound of Silver; Silberkrone, f. a Crown-Piece; Silberling, m. a Shekel (a Kind of Jewish Coin); Silbermünze, f. Silver-Coin.

Silbern, von Silber, of Silver; silberner Löffel, m. a Silver-Spoon.

Silberplatte, f. a Silver-Plate.

Silberreich, (Bergwerk) a Mine rich of Silver.

Silberschaum, m. the Foam that arises in the Trying of Silver; Silberschmidt, a Silver-Smith; Silberstück, n. Brocado, Cloth of Silver; Silbertisch, m. a Silver-Cup-Board; Silberschrank, m. a Box to keep Silver-Plate locked up in.

Silberweiß, (hell, klar) white, bright, clear as Silver.

Silberwerk, n. s. Geschmeide.

Simonie, f. Simony.

Simplicist, (der sich auf Kräuter und Wurzeln verstehet) a Simpler or Simplist.

Simeonswein, (weißer spanischer) Malaga-Wine.

Sims, n. (inwendig am Fenster) the Leaning or Elbow-Place; oben an etwas, a Shelf or Board, s. Gesims.

Sinau, ein Kraut, Ladies-Mantle or great Sanicle.

Sinken, to sink; zu Boden sinken, to go or fall to the Bottom, settle at it; in Ohnmacht sinken, to swoon away; den Muth sinken lassen, to be discouraged, dis-heartened or put out of Countenance; die Stimme sinken lassen, to lower your Voice; sinkend, sinking; das Sinken, die Sinkung, the Sinking; ein Ort neben einer Küche, wo das Spülicht ausgegossen wird und in die Erde sinket, a Sink.

Singchor, m. the Singing-Choire or Quire.

Singen, to sing or chant; wir sangen ein geistliches Lied, we sung a Psalm; in den Schlaf gesungen, lulled asleep; singen lernen, to learn to sing musically, be taught vocal Musick; nach den Noten singen, to sing the Notes; er singt allzeit sein altes Liedlein, he harpes always on the same String, he sings the same Song over and over; singend, singing; das Singen der Vögel, the Singing, Chirping or Chattering of Birds,

Singer, a Singer, Chanter, Musician; Singerinn, s. Sängerinn.

Singkunst, f. the Art of Singing musically; Singmeister, a Singing-Master; Singpult, n. a Singing-Desk; Singreimen, a Poem to be sung.

Singrün, Jngrün, Periwinkle.

Singschul, f. a Singing-School; Singschüler, a singing-Boy; Singspiel, n. an Opera, Play with Song and Musick; Singstimme, f. a singing Voice, tunable Voice; Singstück, n. an Air; ein artiges Stückgen, a melodious Strain; Sington, m. Singweise, f. the Tune, a Way of Singing; Singvogel, m. a singing Bird.

Sinn, 1) Gedanken, Sense; die äußerlichen Sinne, the external or natural Senses; der innerliche Sinn, the internal or common Sense; von scharfen Sinnen, judicious, of great Sense or Judgment; was in die Sinne fällt, oder damit begriffen werden kann, what is sensible; seine gesunden Sinne haben, to be of a sound Mind, sober, in your right Wits, compos mentis; von Sinnen, nicht wohl bey Sinne seyn, to be beside yourself or out of your Wits; habt ihr auch eure fünf Sinnen noch beysammen? have you not your Wit about you? seiner Sinnen beraubet werden, to fall stark mad, get out of your Wits; 2) Art, Weise, Natur, Kopf, a Man's Mind, Inclination, Genius, Way, Humour, Kidney, Cue, natural Disposition; sich nach eines Sinn richten, to humour one, to buckle to his Way; nach seinem eigenen Sinn, of your own Mind or Accord; 3) Meynung, Entschließung, Opinion, Sentiment, Thought, Judgment, Advice, Intention, Design, Purpose, Fancy, Resolution; ich bin eben desselbigen Sinnes, I am of the same Mind, Sentiment &c. er hat seinen Sinn geändert, ist andern Sinnes worden, he hath taken another Resolution, has altered his Mind, Design or Intention; im Sinne haben, to mind, project, design, intend, mean or purpose: ich habe im Sinn, I have a Mind or Jintend; das ist mir nie in Sinn kommen, that never entered into my Mind or Thoughts; aus dem Sinn schlagen, to beat out of your Mind or Brains; fleischlicher Sinn, Carnality, Sensuality, a Mind given to the Flesh; von zerrütteten Sinnen, of corrupt Inclinations; 4) der wahre Verstand oder Bedeutung eines Schriftens ꝛc.

ten ꝛc. the right or true Sense, Meaning or Signification of a Writer, Text &c. the Construction or Interpretation that is passed upon; was in einen doppelten Sinn kann genommen werden, equivocal, ambiguous, an Amphibology; darinnen weder Sinn noch Verstand ist, Non-Sense, Senselesness, Impertinence, Absurdity; Sinnbild, n. an Emblem, moral Symbol or Device.

Sinnen, denken, to think or consider, to meditate, muse, study, reflect upon; ich sanne nicht drauf, I did not think of it; ihr solltet darauf gesonnen haben, you should have thought of it; weltlich gesinnet, worldly minded; übel gesinnet, ill-willed, ill-natured, ill-humoured; gesonnen seyn, to have determined, designed or resolved, to be willing, meaning, designing, witted, minded, inclined or intentioned.

Sinnlich, sensitive; sinnliche Dinge, sensible Things, Things perceived by the Senses; die sinnlichen Lüste, the sensual, fleshly or carnal Pleasures.

Sinnlichkeit, f. Sensibleness or Sensibility.

Sinnlos, senseless, mad, phrentic, delirous, s. unsinnig; ein Unsinniger, a Natural, a Man all out of his Wits.

Sinnlosigkeit, f. Senselessness, Madness, Folly, Raging.

Sinnreich, full of good Sense, considering, ingenious, witty, inventive, *adv.* ingeniously &c.

Sint, (der Zeit) s. seit.

Sintemahl, whereas, since, being, seing, it being thus, since it is so, s. dieweil, maßen, nachdem, angesehen ꝛc.

Sippschaft, f Consanguinity, Kindred by Blood, Cognation; Sippschaftbaum, m. the Tree of Consanguinity.

Sirene, f. a Sirene or Mermaid; Sirenengesang, m. a Siren-Song.

Siroy oder Sirup, Syrup.

Sispinbermünze, f. Spear-Mint, Balm-Mint, Mackarel-Mint, Garden-Mint, Water-Mint.

Sitte, f. Gewohnheit, Gebrauch, the Custom, Fashion, Mode, Order, Practice, Use or Usage, the Manner or Way that is in Vogue; gute Sitten, good Manners, good Breeding or Education; höfliche Sitten, Courtesy, Courtship, Civility, Gentleness; das streitet wider die guten Sitten, that is against good Manners, against the Decorum or against Morality.

Sittenlehre, f. the Ethicks or Morals, moral Philosophy, Morality, the Doctrine of Manners; Sittenlehrer, m. a Moralist, he that teaches moral Philosophy; Sittenrichter, a Censor in ancient Times at Rome; Sittenzucht, f. moral Discipline.

Sittich, sittlich, what is used, practised or commonly done, what is the accustomed Way or Manner; in einem sittlichen Verstand, in a moral Sense; ländlich, sittlich, in any Place is Use the Teacher of Morality; *adv.* morally &c.

Sittsam, gesittet, well mannered, well bred, modest, stayed, moderate, sober, sedate, sweet, of good Morals, grave, composed, orderly; *adv.* modestly &c.

Sittsamkeit, f. Modesty, Moderation, Soberness, Stayedness, Sedateness, Morality, Decency, Gravity.

Sittig, s. Papagey.

Sittig, s. sittich.

Sitz, m. a Seat, a sitting Place, a Chair or Stool; der Kutscher sitz auf einer Kutsche, the Coach-Box; ein Fürstlicher Sitz, a Prince's Residence; bischoflicher Sitz, a Bishop's See or Seat; ein Rittersitz, a Nobleman's House, Palace or Castle; Sitz einer Privatperson aufm Lande, a Possession, Mansion-House, Domicile; Sitz nehmen, to take Place, to sit down.

Sitzen, to sit; er saß bey oder neben mir, he sat by or next me, next to my Side; wir haben lange genug gesessen, we have been sitting long enough; zu Tische sitzen, to sit at Table; er sitzt warm, he is rich; sitzen und schreiben, to sit writing; im Parlament, Rath ꝛc. sitzen, to have Seat in Parliament, be a Member of the Senate &c. der Thäter sitzt schon, he is caught (under Confinement, in Prison) that did it; tausend Mann bey einer Belagerung sitzen lassen oder einbüßen, to loose thousand Men in a Siege; fest sitzen, to stick fast; das stete Sitzen ist der Gesundheit schädlich, a sedentary Life hurts Health.

Sitzer, m. a Sitter, a sedentary Man.

Sitzfleisch, n. gut Sitzleder, (er hat kein) he is no long Sitter, he is not for long Sitting or a sedentary Life, his Shoes are made of running Leather; Sitzgeld, n. (so ein Gefangener zahlt) the Bar-Fee; Sitzung, f. the Sitting; des Parlaments, the Sitting or Session of the Parliament; des Landgerichts, the general Assizes, the Quarter-Sessions

Smaragd, m. an Emerald.

Smirgel, (der Glaser) Emery, s. Schmergel.

Smirlein, n. (kleinste Art von Falken) a Merlin or Hobby.

So, 1) welcher, e, es, that; der Mann, die Frau, das Kind, so mir solches gesagt, the Man, Woman or Child, that did tell it me;

me; bey allen, so mich kennen, with all them that know me, with all such as know me; die Liebe, so ich zu euch trage, the Affection (that or which) I bear to you; 2) so, wann, so, if, if so, if so be that, in Case, when, provided that; so es euch beliebet, if you please, if such be your Pleasure; 3) so, denn, alsdenn oder alsdann, and or then; wenn er ruft, so kommt, when he gives a Call, then come; wenn man vom Wolf redet, so ist er nicht weit, talk of the Devil, and he will appear; 4) so, also, solchergestalt, auf solche Weise, so, thus, after this Manner, in this Wise; so recht! so! right so! just so! thus! do it so! so hin! so, so, indifferently, tolerably, passably; so und so hat er gesagt, thus and thus hath he spoken; so, daß auch ꝛc. in so much, that &c. wie der Herr, so der Knecht, like Master, like Man; so gehts in der Welt, so gos the World, such is the Genius of the Age; so ists, it is so, so it is, so is it; so wahr ich lebe! as I live, as sure as I am alive! so, wie es ist, such as it is; so groß, als ein Riese, as great as a Giant; so viel ich kann, all I can, all I may, as much as lies in my Way or in my Power; noch einmahl so viel, as much again; so viel Köpfe, so viel Sinne, so many Men, so many Minds, several Men, several Minds; so viel ich weiß, verstehe oder einsehe, for ought I know or see; so viel als, as much as; so viel ist daran gelegen, so much doth it matter; sowohl ihr als ich, both you and I; die Reichen so wohl als die Armen, the rich as well as the poor, or, both the rich and the poor; um so viel desto lieber, so much the more; er thut es nicht so wohl aus Liebe, als aus Falschheit, it is not so very out of Love he does so, as out of Falsehood, he does it rather out of Falsehood than Love; so ist auch falsch, daß ꝛc. also is false, that &c. und so bin ich auch sein Knecht nicht, neither am I his Drudge; und so ists auch damit bewandt, and this is the very Case; so bald als, as soon as; ich gieng nicht so bald hinein, (ich war kaum hinein) so lief er hinaus, I no sooner enter'd, but out ran he; so ist unser Wille, such is our Pleasure; so einer, wie er, such a one as he; so ein wenig, so a little, such a little; so gar auch der Nahme des Dinges ist verhaßt, the very Name, or even the Name of it is odious; so sehr, daß ꝛc. in so much that &c. so doch, daß ꝛc. yet so, that &c. so ferne, provided that &c. so far as &c. as far as &c. so ferne ists gut, so far is it well; so ferne ich mit ihm einstimmig seyn kann, as far as I can agree with him; so ferne bin ich mit ihm einstimmig, so far do I agree with him; so fort, so forth; so lange der Krieg währet, while the War lasts; so lange ich denken kann, while I remember; bis so lange, till then, till that Time; so oft, so often, so often Times, as many Times.

Socinianer, m. a Socinian; socinianische Lehre, (die) Socinianism.

Socke, f. a Sock.

Sod, n. 1) die Brühe, Broth, the Water, wherein some-Thing is sod or sodden; Seifensod, Soap-Sod; 2) der Sod, das Aufwallen, a Walm, the Bubbling up of a Liquor that simpers or seethes; 3) der Sod, die Bitterkeit im Hals, so aus dem Magen aufsteiget, the Gall in the Stomach, a Bitterness or Galling in the Throat, cast up from the Stomach.

Sodomiter, m. a Sodomite or Buggerer; Sodomiterey, f. Sodomy or Buggery; sodomitisch, sodomitical.

Sohle, f. (Scholle, Fisch) a Sole; die Fußsohlen, Schuhsohlen, the Soles of your Feet or of your Shoes; Sohlenleder, n. Sole-Leather.

Sohn, m. a Son; zween Söhne, two Sons; mein Stiefsohn, my Step-Son; Schwiegersohn, Tochtermann, my Son in Law; Bruder- oder Schwestersohn, my Nephew; der verlohrne Sohn, the Prodigal, the forlorn Son; ein Hurensohn, a Whore-Son; eines Fürsten natürlicher Sohn, a Prince's natural or base-born Son; einen unehlichen Sohn recht oder ehrlich machen, to legitimate a Bastard Son.

Söhngen, Söhnlein, n. a little Son; ein Muttersöhngen, a Son cockered by his Mother.

Söhnlich, filial, s. kindlich.

Sohnsfrau, (Schnur) my Son's Wife, my Daughter in Law; Sohnssohn, (Enkel) my Son's Son, my grand Son; Sohnstochter, (Enkelinn) my Son's Daughter, my grand Daughter.

Solcher, e, es, such; nehmet lauter solche, die euch anstehen, take all such as you please; ein solcher, als er, such a one as he; ein solcher harter Kopf ist er, so obstinate, so headstrong is he, such a stubborn Fellow is he; von eben solcher Art, of the same Kind, Manner or Fashion; solchem nach, accordingly; solchergestalt, solchermaßen, auf solche Weise, after such a Way, Wise or Manner, so, accordingly, according to it, upon the same Account, with the same Reason; solcherley, such, such Sorts.

Sold, m. Soldatenlohn, Pay, a Soldier's Pay; um Sold dienen, to take Pay, serve for Wages; ein jährlicher Sold, an annual Allowance,

Allowance, Wages or Salary, so much per Annum.

Soldat, m. a Soldier; zu Fuß, a Foot-Soldier; ein alter versuchter, a Veteran, an old beaten Soldier; freywilliger, soldloser, a Volunteer; Soldaten werben, to raise or levy Soldiers or Troops, to beat up for Volunteers, s. werben; Soldaten mustern, s. mustern; Soldatenhur, an Ammunition, Camp-Whore, Trull that follows the Camp; Soldatenhütte, f. a Barraque, a Soldier's Hut; Soldatenleben, n. a military or Warfaring Life; Soldatenmarsch, m. the Soldier's March.

Soldateske, f. (das Kriegsvolk, die Soldaten) the Soldiery, the Soldiers.

Soldatisch, soldier-like.

Soldner, der um Sold dienet, a Mercenary, that serves for Pay.

Sole, f. a Sole, s. Sohle.

Solennität, f. a Solemnity.

Sollen, to be obliged, to owe; man soll es thun, one must do it, one ought to do it; man hätte es thun sollen, man sollte es gethan haben, you ought to have done it; wie sollte ich darzu kommen? how should I come to do that? ich will, daß ihr schreiben sollt, I would have you write; er befahl mir, daß ich schreiben sollte, he commanded me to write; was wollet ihr daß ich thun soll? what would yo have me do, doing or done? ihr sollt wissen, I would have you know; dieses soll man thun, und jenes nicht lassen, this is to be done, neither is that to be omitted, this must be (or ought to be) done, and that must not be (ought not to be) omitted; wenn ich es ja nehmen soll, if I needs must take it; es soll nicht anders seyn, 't is said to be true; er soll todt seyn, he is said to be dead; es soll sich zugetragen haben, they say that it happened to come to Pass; sollte das wohl möglich seyn? is that possible? man sollte meynen, es wäre nicht möglich, one should think it impossible; ich sollte mirs nimmermehr eingebildet haben, I could not imagine any such Thing; man sollte meynen, one would think; man sollte gedacht haben, one would have thought; es war, als wenns so seyn sollte, Luck would have it; wenn ein Ding seyn soll, so hilft nichts dafür, what comes by Destiny is unavoidable; das sollte mir sehr leid seyn, I should be very sorry for it; was soll mir der Plunder, oder was soll ich damit machen? what am I to do with the Baggage? what does it serve or fit me? what Needs have I of it? what am I the better by it? what can it help me? ein Schiff, so nach Italien soll, a Skip bound for Jamaica; ich soll euch Gesellschaft leisten, I am to bear you Company; wir sollen über eine Brücke, we are to pass a Bridge; es soll und muß seyn, it must needs be so; Güther, die weiter sollen, Goods to be forwarded or sent further; Herr N soll ꝛc. Mr. N. is Debtor &c. Herr N. soll haben für ꝛc. Mr. N. is Creditor, per &c.

Soller. a Solar or Solarium, Upper-Room of a House, the Garret.

Sommer, m. the Summer; im Sommer, in Summer-Time; Sommerflecken, Freckles; sommerfleckicht, s. sommersprößicht; der im Herbst fliegende Sommer, Jungfergarn genannt, those soft white Filaments flying in Autumn about; des Sommers, for the Summer Time; mitten im Sommer, in the Midst of Summer.

Sommerhaft, sommerlich, estival, summerish or summerly.

Sommerhaus, n. a Summer-House, Manour; Sommerhäusgen, n. an Arbour or a Bower; Sommerkleid, n. a Summer-Coat, Summer-Clothes; Sommerkorn, n. Summer-Corn; Sommerlaube, f. an Arbour or Bower; Sommermahl, n. Sommersprosse, f. a Freckle; sommersprößicht, freckled; Sommertag, m. a Summer-Day, an estival Day; Sommervogel, Zweißfelder, Schmetterling, a Butter-Fly; Sommerwetter, n. Summer-Weather; Sommerzeit, the estival Season, Summer-Season or Time.

Sömmern, (an die Sonne setzen) to insolate or apricate a Thing, lay it in or expose it to the Sun; das Sömmern, die Sommerung, Aussetzung an die Sonne, Insolation.

Sonder, ohne, without; sonder Zweifel, without Doubt, doubtless; alle, sonder euch, all besides or excepted you.

Sonderbar, besonders, ungemein, special, singular, rare, uncommon, extraordinary, peculiar, choice, excellent, signal &c. ein jeder Mensch hat seine sonderbare Neigung, sundry Men will have sundry Inclinations; eine sonderbare Schönheit, a passing Beauty; sonderbare Gabe, a particular, peculiar, singular, special Gift; sonderbare Hochachtung, a great Deal of Esteem and Affection.

Sonderlich, 1) singular, special &c. s. sonderbar, besonders; das war etwas sonderliches, that was notable, remarkable &c. 2) sonderlich, insonderheit, vornehmlich, besorab, allermeist, specially, especially, particulary, mainly, principally, chiefly; nicht sonderlich, not very much; nicht

sonderlich reich oder schön, not so mighty rich, not so exceedingly fair; 3) an einem besondern Ort, separate, apart, aside, alone; *adv.* separately &c.

Sonderling, (einer der was sonderliches seyn will) a Singularist, an affected Way of being singular or particular.

Sondern, but; nicht hier, sondern dort, not here, but there.

Sondern, (von einander) to separate, part, sever, divide or disjoin, put asunder; einer, der sich von der Kirchen sondert, a Separatist.

Sonders, specially, s. besonders; sammt und sonders, all and every one of them, in general and also every one in particular.

Sonderung, f. a Separation, s. Trennung.

Sonne, f. the Sun; die Sonne, wenn sie aufgehet, the Sun, when he rises; wenn die Sonne untergegangen, when the Sun sets, at Sun-Set; die Sonne ist noch nicht aufgegangen, the Sun is not yet risen; in die Sonne legen, to sun a Thing, lay or set it in the Sun or a Sunning; an der Sonne liegen, als ein Haus oder Zimmer, to be exposed to the Sun, lye in the Sun-Shine, s. sonnicht; schwarz oder verbrannt von der Sonne, tanned, tawny, swarthy, sunburnt; eine Nebensonne, a Parelium, a Mock-Sun.

Sonnabend, m. Saturday.

Sonnenaufgang, m. the Sun-Rising; gegen der Sonnen Aufgang, towards the East; Sonnenblick, m. a Glance or short Sight of the Sun thro' the Clouds; Sonnenblume, f. 1) the American Flower of the Sun; 2) Turnesol, Girasol, Heliotrope, or Water-Wort; Sonnenfinsterniß, f. a solar Eclipse; Sonnenglanz, m. the Splendour or Brightness of the Sun; Sonnenjahr, n. a Solar-Year, twelve Month.

Sonnenklar, evident, undoubted.

Sonnenlicht, n. the Light of the Sun; so klar als die helle Mittagssonne, as clear as bright Sun-Light at Midday; Sonnenniedergang oder Untergang, m. the Sun-Set or the Setting of the Sun; gegen der Sonnen Niedergang, towards the Occident, westerly, Western, West-wards; Sonnenschein, m. Sun-Shine; ein Tag, da Sonnenschein ist, a Sun-shine-Day; Sonnenschirm, m. a Boon-grace, an Umbrello; Sonnenstäubgen oder Stäublein, n. an Atome; Sonnenstrahlen, (die) the Sun-Beams; Sonnenthau, (ein Kraut) Sun dew, Redrot, Moorgrass, Youth-Wort; Sonnenuhr, f. a Sun-Dial; eine liegende, an horizontal Dial; an einer Wand, a vertical Dial; Sonnenwende, f. 1) the Solstice; 2) the Turnesol or Heliotrope, s. Sonnenblume; Sonnenwendcirkel, oder Kreise des Krebses oder Steinbocks, (die beyden) the two Tropicks.

Sonnet, n. a Sonnet.

Sonnicht, gegen die Sonne liegend, sunny, situated against the Sun.

Sonntag, m. the Sun-Day; alle Sonntage, every Sunday; sonntäglich, belonging to the Sun-Day; Sonntagsarbeit, f. Work fit to be done upon Sundays; Sonntagsbuchstabe, m. the dominical Letter; Sonntagskind, n. one born on a Sun-Day; Sonntagskleid, n. Sunday-or festival-Clothes; Sonntagsruhe oder Feyer, Sabbatism, the Resting and Ceasing from all external Work on Sundays.

Sönnung, f. the Sunning, s. Sommerung.

Sonst, oder sonsten, else, alias, otherwise, in other Respect; macht fort, sonst &c. make Haste, or else &c. sonst nichts als, nothing else but; er ist sonst ein ehrlicher Mann, besides that, he is honest; er hat schon sonst zu leben, he can live beside or without that; sonst wo, else-where, some where else; sonst nirgends, als hier, no where but here; sonst wohin, some whither else; sonst woher, from some other Place; wenn ich sonst nichts zu thun habe, so will ich &c. when I am at Leisure, I shall &c. sonst zu anderer Zeit, vor diesem, in former Times or at other Times; sonst überall, every where else.

Soot, m. heiße Bitterkeit im Halse, a burning Bitterness in the Throat, s. Sod.

Sophi, m. the Sophi, King of Persia.

Sophist, a Sophist or Sophister; Sophisterey, f. Sophistry; sophistisch, sophistical.

Sorbapfel, Sporapfel, Sorb-Apples, s. Vogelbeere, Speyerlinge.

Sorbet, n. (ein kühlender Trank im Sommer) Sherbet.

Sordine, f. (der Klarin einer Trompete) the Sordine.

Sorge, f. Care, Sorrow, Solicitousness, Solicitude; herznagende Sorgen, great, grievous, gnawing or carking-Cares, troublesome Cares, sore Trouble, Anguish of Mind, Anxiety, great Sorrows; Sorge tragen, to take Care, s. sorgen.

Sorgen, 1) für etwas, to care for something, take Heed to, or Care for it, to tend, heed, mind or observe it, look after it, be careful about it, provide for, be concerned for it; darum sorge ich nicht einmahl, that does but little grieve, trouble or concern

concern me, I don't concern my self with or about that, that does not put me in Pain, that's no Matter of Sorrow to me; serget ihr nur für euch selbst, do but mind your own Concerns, do but take Heed to your self; 2) sorgen, befürchten, to fear, be afeared or afraid; ich sorge, ich werde zu spät kommen, I am afraid of coming to late, s. besorgen, befahren.

Sorgenfrey, free from Sorrow and Cares.

Sorgenvoll, sorrow-ful.

Sorgfalt, Sorgfältigkeit, f. Care, Carefulness, Minding, Study, Thoughts, Application, Diligence, Wariness, Circumspection.

Sorgfältig, careful, mindful, heedful, thoughtful, attentive, considerative, wary, cautious, circumspect; sorgfältiglich, carefully, mindfully &c. sorglich, s. besorglich.

Sorglos, sorgenlos, careless, negligent, neglectful, supine; *adv.* carelessly &c.

Sorglosigkeit, f. Carelessness, Negligence, Neglectfulness, Supinity.

Sorgsam, sorghaft, solicitous, careful, heedful, wary, vigilant, pensive, attentive; *adv.* carefully &c. s. sorgfältig.

Sorgsamkeit, f. Carefulness, Heedfulness, Pensiveness, Thoughtfulness, Considerateness, Cautiousness, Circumspection, Wariness.

Sorte, f. a Sort or Kind, s. Gattung; Sortement oder Sortiment, a Set or compleat Suit.

Sortiren, to sort, separate or match; die Sortirung, das Sortiren, the Sorting.

Sothanig, such, s. solch).

Spade, m. f. (Schaufel) a Spade or Dibble.

Spähen, to spy; s. ausspähen, auskundschaften.

Späher, a Spy, s. Spion; Späher im Krieg, Scouts.

Spähschiff, n. an Advice Boat or Yacht, a Brigantine; Spähvogel, a Fault-Finder.

Spalier, n. (Bäume, die man an Geländern hinauf gewöhnet) an Elpalier, a Hedge-Row of Fruit-Trees.

Spaltaxt, f. a Wood-Cleaver's Ax.

Spalte, f. (Riß) a Split, Slit, Cleft, Rift, Crevice, Chink, Chap, Chop, Gap or Gaping.

Spalten, to split, slit, cleave or split asunder; Thiere, so gespaltene Klauen haben, Beasts, that divide or part the Hoof, cloven-footed Beasts; sich spalten, to split in two, rive, crack or break asunder, to chop, cast or warp.

Spalter, Holzspalter, a Wood-Cleaver.

Spaltig, spalticht, 1) was sich spalten lässet, easy to be cleft; 2) spaltig, uneinig, divided, disunited, disagreeing, discrepant; spaltig werden, to fall out.

Spaltkeil, m. a Wedge, to cleave Wood with; Spaltmesser, n. a Cleaver, a Chopping-Knife.

Spaltung, f. 1) das Spalten, a Splitting, Slitting or Cleaving; 2) Trennung, a Rupture, Schism, Division; Spaltung anrichtend, schismatical, schismatic, factious.

Span, m. a Chip, Splent or Splint; Späne von Zimmerholz, Chips of Timber; Hobelspäne, Shavings of Wood; wo man Holz hauet, da fallen Späne, from Chipping come Chips.

Spanbette, n. a Bed-Stead.

Spanferkel oder Ferklein, m. a Sucking-Pig.

Spange, f. a Clasp, Tach, Hook or Buckle; die Spangen oder Buckeln an einem Buch, the Clasps of a Book; mit Spangen beschlagen, clasped or buckled; Armspangen, Bracelets or Lockets; Halsspange, a Carknet; Stirnspangen, Frontelets or Temples; Ohrenspangen, s. Ohrgehänge.

Spänglein, n. a little Buckle, a Spangle, s. Flitterlein.

Spängler, 1) a Buckle-Maker; 2) a Spangle-Maker.

Spangrün, n. Verdegreas, s. Grünspan.

Spanien, Spain; Spanier, a Spaniard.

Spanisch, Spanish; spanische Fliegen oder Mücken, Cantharides, Spanish Flies; spanische Reuter, a Bar with Iron Spikes, Cheval de Frise; ein langhärichter spanischer Hündgen, a Spaniel; er thut so freundlich als ein spanisch Hündgen, he spanielizes, he fawns like a Spaniel; spanische Wand, f. a Folding-Screen; das kommt mir spanisch (fremd) vor, I strange at it, that looks strange to me.

Spänlein, Spängen, m. a Splinter, Moat or Mote, s. Splitter.

Spann, spanne, (ich) I span, s. spinnen.

Spannader, f. Flechse, a Tendon.

Spanne, f. a Span; einer Spannen hoch, breit, lang, a Span-high, long, broad; drey Spannen weit, three Span-wide.

Spannen, (über) mit der Hand, to span something over; etwas ausspannen, als Leder, oder Tuch ꝛc. to bend, extend, tenter, strain, spread or stretch out; den Bogen spannen, to bend a Bow; eine Büchse, to cock up a Fire-Lock; Saiten aufspannen, to string a Lute; er spannet die Saiten zu

hoch, he strains the Strings to high; alle seine Kräfte dran spannen, to strain or screw up all your Faculties to the highest Pitch; auf die Folter spannen, to put one to the Rack; die Pferde anspannen, to put the Horses before a Waggon or Coach; ans Joch spannen, to yoke your Oxen; die Segel ausspannen, to hoise up your Sails, spread or display them; er spannte wie ein Heftelmacher, he fixed his Eyes on it, he tended to it, he longed to be at it, intended it or drove at it; das Spannen, Extension, the Stretching out &c.

Spanner, (an einem Feuerrohr) a Spanner; an einem Tuchrahmen, a Tenter.

Spannen, (funkel, splitternen) Span-new, spick-fire-brand-new.

Spännig, (zwey, drey, vier) a Waggon and two, three or four Horses before it.

Spannkette, s. Hemmkette; Spannägel, (an Tuchrahmen) Tenter-Hooks; Spannriemen, (an einem Felleisen) the Thongs of a Wallet.

Spannung, (der Glieder) a Shrinking, Contraction or Distortion of or in one's Limbs; des Herzens, s. Herzgespann.

Sparbißlein, n. (der Bissen, den man Wohlstands halber in der Schüssel oder auf m Teller lässet) Manners one must leave in a Dish; Sparbißlein, Spare-Pieces of Meat; Sparbüchse, f. a Christmas-Box for a Child.

Sparen, (etwas) to save, spare, lay by, forbear something; immer sparen, heißt immer darben, ever spare, ever bare; einen Pfennig aufs Altar sparen, to lay up a Penny for a Day of old Age to come; er weiß nicht zu sparen, he has not learned to husband, he is no saving Husband, is not for Sparing or Husbanding.

Sparer, a sparing Man, a good, saving or thrifty Husband, s. Haushalter.

Spargel, Sparagrais, Sparagus, Asparagus, Sparage; Spargelbeet, n. a Bed of Sparagus.

Sparre oder Sparren, m. a Bar of Wood; die Sparren aufm Dach, the Roof-Timber, the Timber of the Top of a House; er hat einen Sparren zu viel, he is hair-brained, soft pated, crack-brained or foolish; Sparrnagel, m. a Spike; Sparrwerk, n. the Timber-Work of a House.

Sparsam, spärlich, räthlich, rathsam, haushältig, sparing, saving, parsimonious, wary, frugal, thrifty; gar zu sparsam und genau, too near, saving, penurious, stingy; sparsamlich, sparingly, savingly, frugally, thriftily, nearly, s. kärglich.

Sparsamkeit, f. Sparlichkeit, Sparingness, Savingness, Parsimony, Frugality, Thriftiness, Wariness, good Husbandry, Nearness, s. Genauigkeit.

Sparung, f. das Sparen, Sparing or Saving.

Spaß, m. Pastime, Sport, Jest, Recreation or Play; aus Spaß, out of Sport; nur zum Spaß, by Way of Pastime; Spaßes halber, for Sport's Sake; Spaß treiben, to sport or play the Fool.

Spaßhaft, spaßhaftig, merry, facetious, jocose, pleasant, diverting, entertaining.

Spaßhaftigkeit, f. Sportiveness, Jocoseness, Jocularness, Jocularity.

Spaßmacher, Spaßvogel, a great Sports-Man, Laughing-Stock or merry Maker.

Spat, spät, späte, langsam, late; ihr kommt zu späte, you must kiss the Hare's Feet, you come a Day after the Fair, too late; es wird spät, it grows late; spät im Jahr, late in the Year; einen Brief eher oder später datiren, als man schreibet, to antidate or post-date a Letter; von einem spätern oder jüngern Dato, of a later or fresher Date; spätes Obst, late-ripe-Fruits; aufs späteste, at latest or at furthest; früh oder spat, soon or late; früh und spat, all the Day long, every Morning and every Evening; die spate Nachwelt, our latter Posterity; zu spät gewitziget, bought Wit, after-Wit.

Spate, a Spade, s. Spade, Grabscheit; Spaten, Klebern, Herzen und Rauten, Spades, Claver, Hearts and Diamonds; Spatenkönig, Weib, Knecht, Aeschen, Zehen &c. the King, Wife, Man, Ace, Ten &c. of Spades.

Spate, (zum Pflaster) m. a Spat, Spatule, Spattle, Spatter; etwas nur umzurühren, a Slice.

Spatregen, m. Rain in Harvest Time; spätreifes Obst, late ripe Fruits; Spatreue, f. a too late Repentance.

Spätling, m. a backward Breed or late Fruit.

Spatz, s. Sperling.

Spatzieren, spatzieren gehen, to walk abroad, take a Walk or Turn, fetch a Walk; spatzieren fahren, to take the Air in a Coach; spatzieren reiten, to go for Pleasure or Exercise on Horseback; beliebet hinein zu spatzieren, be pleased to walk in.

Spatzierfahrt, f. a Taking the Air either in a Coach or upon the Water in a Boat; Spatziergang, m. a Walk; einen Spatzier-

Spaziergang thun, s. spazieren; Spaziergang, Spazierplatz im Garten, a Walk or Walking-Place in a Garden, es ist nur ein Spaziergang dahin, 't is but a short and pleasant Way thither; Spaziergänger, an idle Fellow that does nothing but walk abroad; Spazierritt, m. a Taking the Air on Horseback; Spazierweg, m. a short and pleasant Way; Spazierwetter, n. Walking Weather.

Specerey, f. Spice, s. Gewürz; Specereykrämer, a Spicer or Grocer, s. Würzkrämer; Specereyladen, a Grocer's Shop, s. Würzladen; Specereywaaren, Spices, Grocery-Ware.

Specification, Specificirung, f. a Specifying, Enumeration, or Particularizing of the various Sorts, Kinds or Numbers of Things.

Specificiren, to specify, enumerate or particularize the various Sorts and Kinds of Things.

Specht, m. a Speight or Specht; Grünspecht, a green-Peak, Heigh-hold, Hick-Way; Bundspecht, a Loriot, Gold-Hamwer; Maurspecht, a Wit-Wall; Schwartzspecht, a Wood-Picker, Hick-Wall; Bienenspecht, an Eat-Bee, s. Bienenwolf.

Speck, m. Bacon; frischer, Pork; zum spicken, Lard; Speck auf die Faule, Bait, Allurement, Inticement; Speck in der Taschen, Money.

Speckbirne, Pound-Pears, great melting Pears; Speckfeige, f. a great Fig; Speckfresser, a Bacon-Eater, Lover of Lard; speckicht, fat; Speecklilien, s. Geißblatt; Speckmaus, s. Fledermaus; Speckribben, Spare-Ribs; Speckschnittlein, (damit zu spicken) Collops, Flitches of Lard, little long and small-cut Slices of Bacon to lard with; Speckschwarte, f. the Sward or Rind of Bacon; Speckschwein, n. Speecksau, f. a Bacon-Hog; Speckseite, f. a Coast or Side of Bacon.

Spectakel oder Spectacul, n. a Spectacle; abscheuliches Spectakel, a hideous Shew.

Speer, n. a Spear or Lance; Spitze und Stock eines Speers, the Spear-Head and the Spear-Staff.

Spehen, s. spähen.

Speiche, f. (am Rade) a Spoke.

Speichel, m. Spittle.

Speichelcur, (die) a Salivation or Fluxing against the French-Pox; Speichelkraut, Bartram, Pellitory; Speichelmaul, s. Geifermaul.

Speicher, m. Kornboden, a Granary, Corn-House, Corn-Loft.

Speierlein oder Speierling, s. Speyerlingsbeeren.

Speise, f. Meat, Food, Victuals or Eatables; niedliche Speise, f. Leckerbißlein; die Speise auftragen, to serve up or bring in Meat; die Speise abtragen, hinweg nehmen, to clear the Table, s. Essen, Kost; Speise einkaufen, to cater, purvey for Victuals, provide Meat, s. Proviant.

Speisädergen, (die) the meseraic Veins; Speisehaus, n. an Ordinary, an Eating- or Victualling-House; Speisekammer, f. the Buttery, Promptuary, Spence, Larder or Pantry; Speisekorb, m. a Basket for Meat, a Pannier; Speisemeister, the Master-Cook; Speiserohre, f. the Throat, Gullet or Weasand, the Weasand-Pipe; eines Vogels, the Gizzard of a Bird; Speisesaal, m. a Dining-Room; in einem Kloster, the Refectory; Speiseschrank, m. a Safe or Ward-Meat; Speisewein, m. Rape-Wine, Table-Wine; Speisewirth, m. he with whom you board; Speiseopfer, n. Meat-Offering.

Speisen, 1) essen, to eat, do diet; zu Mittag speisen, to dine, be at Dinner, eat your Dinner; zu Abend speisen, to sup, eat a supper; wo speiset ihr? where do you common, board or diet? 2) einen speisen, to give one Meat, to diet, treat, entertain or feast one; Kostgänger speisen, to board People, keep Boarders.

Speisen, n. Speisung, f. the Feeding, Dieting or Boarding one.

Spellung, s. Zerspaltung.

Spelt, Spelz, Dünkel, Spelt, great Barley or Bear-Barley; spelzig, chaffy.

Spelten, s. spalten, zertheilen.

Spende, f. a Distribution of Alms among the Poor.

Spender, Dispenser, Distributor.

Spendiren, s. schenken; er hat die Spendirhosen an, he is free or liberal to day.

Sperber, m. a Sparrow-Hawk, Ring-Tail; das Männlein von Sperbern, a Musket, the Tercel of a Spar-Hawk.

Sperbeerbaum, Sperbirnbaum, oder Speyerlingbaum, the Service-Tree or Sorb-Apple-Tree.

Sperling, m. a Sparrow.

Sperren, versperren, zusperren, to spar, bar or bolt; ein Thor, eine Stadt, Hafen ꝛc. sperren, to shut up, stop, block up; die Handlung sperren, to forbid and stop all Traffick, die Schiffahrt, to imbargo, lay an Imbargo upon Ships; sich sperren, to

oppose, resist, or refuse to comply with; die Beine auseinander sperren, to straddle, go straddling.

Sperrkette, f. a Chain on the Corner of a Street; Sperrmaul, n. a sparrow-mouthed or gaping-Fellow; Sperrriegel, m. the Bolt of a Door; sperrweitoffen, wide open.

Speyarzeney, f. Arzeney, die speyen macht, a Vomit or Emetic, a vomitive or vomitory Physic; Speybecken, n. a Spitting-Box, a Basin to cast your Spittle in.

Speyen, 1) ausspeyen, to spit, spew, spawl, cast Spittle; er spie ihm ins Gesicht, er speyete ihn an, he spat upon his Face; er speyet Feuer und Flammen, he pelts and chafes, frets and fomes, breathes nothing but Vengeance; 2) sich brechen, to vomit, spue or spew, cast up what is in your Stomach; der Hund frisset wieder was er gespeyet hat, the Dog returns to his Vomit; er spie wie eine Gerbersau, he spewed, cast up, or vomited out all he had swallowed; feuerspeyende Berge, Mounts that now and then belch out, cast up or vomit Fire; es kömmt mir das Speyen an, I am ready to vomit, Vomiting takes me

Speyer, a Spewer or Vomiter.

Speyerlich, speyhaft, ready or listing to vomit.

Speyerlingsbeeren, Service-Berries, s. Sperbeerbaum.

Speygaten in einem Seefahrenden Schiff, the Skupper-Holes.

Speybaum, m. Beancod-Tree, s. Stinkbaum.

Speykübel, m. a Spewing-Pail; Speynüsse, (Hundstod) nuces vomicae, vomiting Nuts; Speytopfgen, n. a Spitting-Pot.

Spener, (die Stadt) Spire.

Speyvogel, m. a Derider, Railour, s. Spottvogel.

Spiauter, oder Zink, m. Spelter or Zink (a modern Metal).

Spicanard, f. a 1) Indianische, Spikenard (a Drug); 2) Einheimische, Lavender, s. Lavendel; 3) Celtische, Marie Magdaleneblumen, Celtic Spike.

Spicant, Wall-Fern, Spleen-Wort, s. Miltzkraut.

Spickbret, n. a Larding-Board, Larding-Rack.

Spicken, mit Speck durchziehen, to lard; den Beutel spicken, to fill your Purse; Spicknadel, f. a Larding-Pin.

Spiegel, m. a Looking-Glass; Brennspiespiegel, a Burning-Glass; Pfauenspiegel, the Tail of a Pea-Cock spread.

Spiegelgen, Spiegelein, n. a little Looking-Glass.

Spiegelfechten, n. a feigned Fighting; Spiegelfenster, n. a fine Glass-Window; Spiegelfolie, f. Tin-foil, lief-Tin; Spiegelfutter, n. the Case for a Looking-Glass; Spiegelglaß, n. Panes of Glass for to make Looking-Glasses; Spiegelharz, n. hard Rozin.

Spiegelhell, bright and clear as a Looking-Glass.

Spiegelkarpfe, m. a Carp with few but large Scales; Spiegelkunst, f. the Catoptrics; Spiegelhändler, he that has Looking Glasses to sell; Spiegelmacher, Spiegler, a Looking-Glass-Maker; Spiegelmeise, f. the great Tit-mouse.

Spiegeln, (sich) im Spiegel besehen, to look into a Looking-Glass; sich an einem spiegeln, to take an Example by one; es spiegelt, it yields a bright or clear Lustre.

Spiegelrahme, m. the Frame about a Looking-Glass; Spiegelrand, m. the Brim of a Looking-Glass; Spiegelrocche, m. a Ray, Raja oculata; Spiegelscheibe, f. a Fine Glass-Roundle; Spiegelschimmel, m. a white speckled Horse; Spiegelstein, Icing-Glass, Talcum, f. Frauneiß.

Spiel, n. a Play, Game or Gaming; Spiel zum Zeitvertreib, a Sport, Diversion or Pastime; das Spiel hat sich verkehrt, the Tables are turned; die Hand im Spiel haben, to have a Finger in the Pie; ein Spiel Kegel, a Set of Nine-Pins; Spielbret, n. a Table to play at.

Spielen, to play; in der Karte spielen, to play at Cards; aus der Taschen spielen, to juggle, play legger-de-main, play hocus pocus, shew Jugglers Tricks; Puppen spielen, to play at Puppets, play a Puppet-Shew; mit Würfeln spielen, to raffle, play at Dice; den Ball spielen, to play at Tennis; in der Drucktafel spielen, to play at Billiards; im Bret spielen, to play at Chess or at Draughts; das Federlein spielen, mit einer Rackete einen Ballen schlagen, worauf ein Federlein stecket, to play at Shittle-Cock; mit Zahlpfenningen spielen, to play with Counters; in der Kugel- oder Klotzbahn spielen, to play at Mall; die blinde Kuh spielen, to play the blind-man's buff, to blay blind and buffed; im Verkehrbret spielen, to play at Tables, to play Tick-Tack; versteckles spielen, to play Peeping; auf einem musicalischen Instrument spielen, to play upon a musical Instrument; mit Worten spielen, to gingle in Words, to pun,

pun, quibble, clench; einem etwas aus der Hand spielen, to juggle something out of one's Hand, to make him lose it; einem etwas in die Hände spielen, to shift something into one's Hand, to make him possessed of it; mit einem unter dem Hütlein spielen, to have under-hand Dealing, secret Intelligence or hidden Intrigues with one, collude, or have a Collusion with him; einem einen Possen spielen, to play, serve or shew one a foul Trick, put an ill or base Trick upon him; ins weite Feld hinaus spielen, to spin out a Business, make it to linger; ein Feuerwerk spielen lassen, to spring a Mine, to let a Fire-Work play; seine Person wohl spielen, to act well, act well your Personage, play your Game well; eine Comödie spielen, to act a Comedy; den Meister spielen, to act or play the Master; lose Händel spielen, to play Pranks; spielen, scherzen, to play droll, jeer, jest, joke.

Spieler, a Player or Gamester; ein falsch Spieler, Sharper, Bite or Cheat.

Spielerisch, spielhaft, gamesom, sportful, given or addicted to playing, Gaming or Sporting.

Spielgeld, n. 1) Pocket-Money; 2) the Stakes; Spielgesell, a Play-Fellow; Spielhauß, n. a Gaming-House, Gaming-Ordinary; Spiel Karten, (ein) a Pack of Cards; Spielleute, (die) the Minstrels, s. Musicanten; Spielmann, Minstrel or Fiddler; Spielsachen, s. Spielzeug; Spielstunden, Play-Hours; Spielsucht, f. Gamesomness, a strong and pernicious Inclination to Gaming or Playing; Spieltag, m. a Play-Day for School-Boys; Spieltasche, f. a Juggler's Box, Pocket or Purse; Spieltisch, m. a Gaming-Table; Spielwerke, (schöne) a Rare-Shew; Spielzeug, n. Play-Things, Toys or Bawbles.

Spiering, oder Spierling, (Fisch) m. a Smelt.

Spierschwalbe, f. a Martlet, Sand-Martin, Swift.

Spieß, oder Spiß, m. a Spear; Soldatenspieß, Picke, a Pike; Reiterspieß, Lanze, a Lance; Jägerspieß, a Hunts-man's Pole, a Hunting-Staff; Schweinsspieß, a Boar-Spear; Wurfspieß, a Javelin, a Dart; Spieß eines Amtsboten, a Messenger's Staff; Bratspieß, a Spit, s. Brat ꝛc. ein Spieß Lerchen, a Spitful of Larks; an den Spieß stecken, to spit or broach, to put on the Spit, set on the Broach; hinter sich, wie die Bauren den Spieß tragen, over the left Shoulder, abaft, the wrong Way

Spießen, (einen lebendig) to impale one alive.

Spießgesell, m. a Fellow-Companion or Camerade; Spießglaß, n. Antimony, or black Lead; Spießhirsch, m. a Spade or Staggard, a Buck of the first Head; Spießlein, Spießgen, n. a little Spit or Broach; holzerne Spießlein (im Spielen) Skewers; Spießrechen (in der Küche) a Rack for Spits in the Kitchin; Spießruthe, f. a Switch; durch die Spießruthen laufen, to run the Gant-lope; Spießstange, f. Spießschaft, m. the Spear-staff; Spießträger, a Lancier, Lance-or Spear-Man; Spiessung, Impaling.

Spille, f. Spindel, a Spindle; Schraubenspindel, the Worm of a Screw: die Spille an einer Presse, the Nut of a Press.

Spillinge, f. (gelbe Pflaume) a Wheaten-Plum, yellow Plum (shaped like a Spool) Spillingbaum, a Wheaten-Plum-Tree.

Spinat, m. Spinage.

Spindel, f. a Spindle; Spindel an der Kelter oder einer andern Schraube, the Vice or Spindle of a Press or of a Screw; Schraube an einer Wendeltreppe, the Nuel or Spindle-Tree of a Stair-Case; die Armspindel, f. the bigger Arm-Bone; Spindelbaum, m. the Spindle-Tree; Spindelbäumen Holz, Prick-Wood, Spindle-Tree-Timber; Spindelbirn, a Pear shaped like a Spindle.

Spindelicht, Spindelförmig, shaped like a Spindle or Spool; Spindelmacher, a Spindle-maker.

Spindeltheil, n. (so den Töchtern bey der Erbschaft voraus gehöret) the Spinsters-Part; Spindelwirtel, s. Wirtel.

Spinet, Spinetchen, n. Virginals or a Spinet.

Spinne, f. (große) a Spider; kleine, die ein Gewebe spinnet, a Spinner; Meerspinne, a Sea-spider, s. Blackfisch; Sicilianische Tanzspinne, a Tarantula.

Spinnenfeind seyn, (einem) to hate one deadly like a Toad.

Spinnen, to spin; sie saß und spann oder sponne, she sat and spun, she sate a spinning; gesponnene Wolle, Wool spun into Thread; Stricke, Seile, Toback, Silber ꝛc. spinnen, to spin, make, twist, wrap, wrest, draw &c.

Spinnengewebe, n. a Cobweb.

Spinner, a Spinner.

Spinnerey, f. das Spinnen, Spinning.

Spinnerinn, a Spinster or Spinneress.

Spinne-

Spinnewebe, n. Spiders-Web; Spinnhauß, n. the Spin-House, a Bride-Well, Work-House or Custody for Whores.

Spinnlein, n. a Spinner, little Spider.

Spinnrad, n. a Spinning-Wheel; Spinnrocken, m. a Rock or Distaff; Spinnwirtel, m. s. Wirtel.

Spint oder Splint, n. (das zarte feste Holz zwischen der Rinde und des Baums festen Holz) the Sap or whitest and softest Part of Timber; ein Spint Haber, a Peck of Oats.

Spintisiren (auf etwas) to devise, plot, contrive, strain or bend your Skill upon; das Spintisiren, Speculation, Designing, Thinking upon with earnest Application.

Spion, m. (heimlicher Kundschafter) a Spy.

Spirschwalbe, s. Reinschwalbe.

Spiß, a Spear, Spit, s. Spieß.

Spital, n. (*vulgo* Spittel) a Spittle, Spital or Hospital; Spittelkirche, f. the Spittle-Church; Spittelmeister, (Krankenvater) the Spittle Master; Spittelpfarrer oder Prediger, the Minister of the Spittle-Church; Spittelpfleger oder Vorsteher, the Provisor, Curator or Warder of a Spittle.

Spißapfel, Apples that have the Shape of a Top; Spißbart, m. a pointed Beard.

Spißbub, m. a Sharper, Shark, Spunger, Trepan, Cheat, Rogue, Rook, Knave, Villain, Shop-Lift, s. Beutelschneider.

Spißbüberey, f. Sharking, Cheating, Roguery, Villany, Knavery &c.

Spißbübisch, roguish, knavish, villainous; *adv.* roguishly &c.

Spitze, f. 1) an etwas, the Point or Tip, (the sharp End of a Thing); Spitze eines Speers, the Head of a Spear; Spitze einer Kornähre, the Beard of a Corn-Ear; Spitze einer Feder, the Nib of a Pen; zackigte Spitzen an etwas, ragged Iron Spikes; Spitze an einer Weiber-Schlappe, the Peak of a Woman's Head-Dress; Spitz Landes, a Peak or Point of Land, s. Vorgebürge; Spitze eines Berges, the Peak, Ridge, Knoll, Cop or sharp Top of a Hill; Spitze eines Felsen, the Knap, Crack or sharp Top of a Rock; Spitze eines Thurms, the Spire, Pyramide or Steeple; Spitze eines Hauses, the Ridge or Top, s. Gibel; höchste Spitze (der Ehren) the Height, Pinnacle, or highest Pitch (of Glory) sein Leben auf die Spitze stellen, to lay your Life at Stake; an der Spitze einer Armee, at the Head of an Army; einem die Spitze bieten, to make Head or bear up against one; vor die Spitze fordern, to challenge one to fight; wovon die Spitze abgebrochen, blunted; 2) Spitze, Borde, a Lace, s. Spitzen.

Spitzen, (geklöpfelte) Bone-Lace; genähete, Points, Needle-Work; Venetische Spitzen, Point of Venice; Zwirnband auf Spitzen Art, Tape-Lace; mit güldenen Spitzen besetzen oder verbremen, to lace a Coat with Gold-Lace.

Spitzen, 1) etwas zuspitzen oder spitzig machen, to point, spike or sharpen something, make it sharp at the End, sharpen the Point of it; die Feder spitzen, to sharpen the Nib of a Pen; 2) das Maul, die Ohren ꝛc. to prick, prick up; er spitzte die Ohren, he listened attentively to, with pricked up Ears; 3) sich auf etwas spitzen, to hanker after a Thing, long or wish to be at it, expect it with an agreeable Anticipation; ja, spitzt euch nur darauf, you may hope long for it.

Spitzenhalstuch, n. a Lace-Cravat; Spitzenhändler, a Lace-Merchant; Spitzenkloplerinn, a Woman that makes Bone-Lace; Spitzenkram, m. a Lace-Shop; Spitzen Model oder Muster, n. a Pattern or Model of some Lace or Point; Spitzenwerk, n. Points, Laces, laced Things.

Spitzfindig, subtil, ingenious, keen, sharp-witted, acute, inventive, crafty; gar zu spitzfindig, punctilious, critical, censorious; ein spitzfindiger Disputant, a Sophister; spitzfindiger Kopf, a subtile, quick or sharp Wit, a considering Cap, sharp Blade; a Critic; spitzfindige Antwort, a Witticism, an Impromptu, a quick and witty Reply; *adv.* subtly, ingeniously, s. verschmitzt.

Spitzfindigkeit, f. Sharpness of Wit, Witticism, Acutness, Criticism, Sophism, Sophistry, Puns, Quibbles.

Spitzgraß, n. Rietgraß, Sedge or Sheer-Grass; Spitzhammer, m. a pointed Mallet; Spitzhut, m. a Sugar-Loaf-Hat.

Spitzig, sharp at the Top, picked, pointed, poignant, piquant, keen, prickly; spitzige Salbey, small-leafed Sage; spitziger Winkel, an acute Angle, sharp Corner; die spitzigen Enden eines Hirschgeweyhes, the Trochings; spitzige Säule, a Pyramid, Obelisk, a tapering Stone; er führet eine spitzige Feder, he has a keen, satyrical, or pungent Stile; spitzige Materien, kützliche Sachen, subtle, nice, ticklish, curious, delicate, critical, intricate Matters; spitzige Worte, s. stachlicht, beissend, anzüg-

anzüglich; ihr seyd gar spitzig, you speak very acutely, censoriously, spitefully, rigidly or contemptuously.

Spitzigkeit, f. (Schärfe einer Spitze) the Keenness or Sharpness of a Point.

Spitzkopf, m. 1) one that hath a high Crown like a Sugar-Loaf; 2) a Critic.

Spitzlein, n. 1) a small sharp Point or Tip; 2) a little Lace; Spitzmaus, f. a Shrew-Mouse; Spitzmünze (ein Kraut) Spear-Mint, Spitznase, f. a sharp-tipped-Nose; Spitzruthe, a Switch, f. Spießruthe; Spitzwegrich, m. Rib-Wort, small Plantain; Spitzzähne, (die) your Eye-Teeth or ocular Teeth; Spitzzänglein, n. a Pair of pointed Nippers.

Spleissen, (sich) als Holz ꝛc. to split or slit, f. schleissen, splittern.

Splinter, m. a Splinter, f. Splitter.

Spliß, m. a Slit; spleißig, sprißig, apt to split.

Splitter, m. a Splint or Splinter.

Splittericht, apt to splinter.

Splitterlein, n. a little Splint, Fescue, Moat or Prickle.

Splittern, (sich) to split, splint or splitter, f. zersplittern; splitternackend, starknaked.

Splitterrichter, m. a Fault-Finder, Caviller, Critic, censorious Fellow.

Spocken, es spocket in dem Hauß, es gehet drinnen um, ist unheimlich drinnen, the House is haunted by a Spirit, there walks a Spirit, Elf, Fairy or Hobgoblin in it; das Spöcken, the Haunting by Spirits.

Sponne, (ich) I did spin, f. spinnen.

Sporäpfel, Spärlinge, Sorb-Apples, f. Sorbäpfel.

Sporn, m. a Spur; dem Pferd die Sporne geben, to clap Spurs to your Horse, to spur him; Sporn eines Hahns, a Cock's Armature or Spurs.

Spornleder, n. the Spur-Leather.

Spornmacher, Sporer, a Spur-maker, Spurrier, Lorimer.

Sporenrädlein, n. the Rowl of a Spur.

Sporenstreichs rennen, to be upon the Spur, to run tantivy, ride a full Gallop.

Sporer, f. Spornmacher.

Sporergesell, a Journey-Man-Lorimer; Sporerhandwerk, n. the Lorimer's Trade.

Spornen, to spur, f. anspornen; gespornet, spurred, having Spurs on.

Spörnlein, n. a little Spur.

Sporteln, f. Accidentien.

Spott, m. Sport, Joke, Bantering, Rallery, Mock, Mockage, Affront, Taunt, Sham, Flam, Scoff, Insult, Baffle, Jest, Derision; ein Spott der Leute seyn, to be the Sport, Fable, Ridicule or Laughing-Stock of all the World; einen Schande und Spott anthun, to sham, taunt or flam upon one, ridicule, jeer or affront him; mit Schande und Spott abziehen müssen, to come off ashamed, shameful or with Shame, Reproach or Ignominy, to carry the worse of it; Spott mit etwas treiben, to mock or scoff at, make a Mock or Mockery of, f. Verspottung, Hohn, Verachtung.

Spotteln, to sport, gibe, jeer, or jest.

Spotten, (einen oder eins) to mock, ridicule, jeer, banter, deride one, laugh or scoff at him; eine Lobrede, damit man einen spottet, a Mock-Praise, an Irony; mit Gottes Wort läßt sichs nicht spotten, you must not droll or rail upon divine Oracles, you must not blaspheme.

Spötter, Spottvogel, a Mocker, Jeerer, Banterer, Scoffer, Derider, Scorner, Carper, Satyrist, Caviller, Fault-finder.

Spötterey, f. Mockery, Mockage, Jesting, Bantering, Derision, Flouting, Scoffing, Jeering, Scorning, Gibing, Cavillation; Cavilling; Spötterey mit geistlichen Dingen, Blasphemy, Prophanation, prophane Speaking of sacred Things.

Spottgedicht, n. a Mock-Poem, satyrical Poem; Spottgeld, n. a very low and base Price.

Spöttisch, spötterisch, mocking, jeering, bantering, jolling, railling, scoffing, scornful, cavilling, satyrical, ironical; spöttische Rede, a Sarcasm, Mock, Taunt or Scoff, a satyrical, sarcastic, biting, nipping, nettling, or pricking Language; spöttische Schreibart, a Mock-Stile; spöttisch lachen, to laugh scornfully or disdainfully.

Spöttlich, shameful, opprobrious, base, ignominious, despicable, despisable;

Spottrede, f. an Irony, Mockage, f. spöttisch; Spottreim, m. a Mock-Rhyme; Spottschrift, f. a Pasquil, scurrilous Libel; Spottvogel, f. Spötter; Spottweise, aus Spott, ironically, by Way of Irony, in a burlesk or mock Sense; spottwohlfeil, dog-cheap, very or extraordinary cheap; Spottung, f. Spötterey.

Sprach, (ich) I spoke, f. sprechen.

Sprache oder Sprach, f. 1) Rede, Speech, the Faculty of speaking; die Sprache verliehren, to fall speechless; er hat eine schwere Sprache, he has no good Way of Delivery, he faulters a little in his Speech;

Speech; Sprache, Stimme, the Voice, Accent or Tune; mit der Sprache nicht heraus wollen, to dodge or shift, to refuse to confess, be mum; er wird bald eine andere Sprache reden müssen, he will be rattled to some Tune; 2) eine Sprache, a Speech, Language or Tongue; die Eigenschaft einer Sprache, the Idiom or Propriety of Language; einer Sprache mächtig seyn, to be Master of a Language, have the Mastery or Command of it; viele Sprachen verstehen, to have Skill in many Languages, be acquainted with many Tongues; eine wunderliche Fauderwelsche Sprache, Gibberidge or Gibberish, Jabbering or Jargon; eine abgeredete Schelmensprache, a Cant, Canting-Language, s. rothwelsch; eine Sprache aus der bloßen Uebung lernen, to learn a Language by Rote, by Practice only, or without a Grammar.

Sprachen, Sprach halten, (mit einander) to talk together; Sprachgelehrter, m. one skilled in Languages, a Linguist or Philologer; sprächig, s. gesprächig; sprachkundig, sprachgelehrt, s. Sprachgelehrter.

Sprachkunst, f. the Grammar; zur Sprachkunst gehörig, grammatical; nach der Sprachkunst, der Sprachkunst gemäß, grammatically, according to the Rules of the Grammar.

Sprachlehrer, Sprachkünstler, a Grammarian: ein elender Sprachkünstler, a Grammaticaster.

Sprachloß, speechless.

Sprachmeister, a Language-Master, the Master of a Language, a Teacher of some foreign Language; Sprachregel, f. a Rule of the Grammar, a grammatical Rule; Sprachrichter, m. a Critic; Sprachrohr, n. a Speaking Trumpet, a Stentorophonic Tube; Sprachschule, f. (Lateinische) a Grammatical-School; Sprachübung, f. a Grammatical-Exercise.

Sprang, (ich) I sprang, did spring or leap, s. springen.

Sprazeln, (wie Holz im Feuer knastern) to crackle.

Sprazlicht, crackling.

Sprechen, to speak or talk; er sprach nicht ein Wort, he spake not a Word; was? sprach er, what? said he or quoth he; es wird stark davon gesprochen, it is much talked of, it is a common Talk, the Rumour goes abroad; er spricht gebrochen Französisch, he speaks pedlars French; er ist ein Mann der mit sich sprechen läßt, he is an accostable or accessible Man, he is easy to be spoken to, he gives the Hearing to any Body; gut sprechen, to approve or allow of a Thing, pass your Approbation upon it; gut für einen sprechen, to pass your Word for one; etwas übel oder nicht wohl sprechen, to disapprove or disallow of a Thing; er war übel darauf zu sprechen, he did stomach at it, had an aking Tooth at it, he grudged against it, was angry at or with it; ihr habt hier nichts zu sprechen, you are not to command here, s. befehlen; ein Gebeth sprechen, to say your Prayer; ein Urtheil sprechen, to pass Sentence or Judgment; frey und loßsprechen, to absolve or clear one, declare him not guilty; gerecht sprechen, to justify one; widersprechen, to contradict, gainsay or oppose; für einen sprechen, to speak for one, defend him, s. vorsprechend; sprechend, speaking, saying.

Sprecher, m. (der Redner oder Worthalter im Unterhaus) the Speaker of the House of Commons.

Spreet, n. the Sprit, s. Bogspreet.

Spreißel, m. Schiefer, a Splint or Stick; die Spreißel vom Zimmerholz aufsesen, to gather the Chips.

Spreißen oder zerspreißeln, (Holz) to split Wood.

Spreiten, s. breiten, ausbreiten.

Spreitzen, (sich) to resist, be obstinate or stubborn, make or take Head against one, s. streuben, it. to look big, to set your Arms akembo.

Sprenkel, Sprinkel, a Springe, Snare, twisted Wire, Gin, Trap or Pit-fall to catch Birds.

Sprenkelicht, bunt, schäckicht, speckled, bespeckled, spotted, mailed, powdered with Spots; sprenklicht Pferd, a pied, Flea-bitten Horse; sprencklicht oder fleckicht Vieh, ring-straked, speckled and grisled Cattle.

Sprenkeln, to sprinkle, powder with Spots of divers Colours; blau und weiß gesprenkelte Leinwand, Checks (for Barbers Aprons).

Sprengel, m. a District, Dioceses, Circuit, s. Bezirk.

Sprengen, besprißen, to sprinkle with Water, to asperse or besprinkle with Water; im Garten sprengen, to water the Garden; mit Salz besprengen, to powder or sprinkle with Salt; 2) eine Mine sprengen, to spring a Mine, let it play, blow it up; 3) zersprengen, to spring, burst or crack; 4) mit einem Pferd sprengen,

gen, to ride tantivy or a full Gallop; Sprenger, a Ranger, a Gallop-Rider.

Sprengfaß, n. a Vat with Water to bleach your Linnen; Sprengkeſſel, m. (zum Weihwaſſer) a Sprinkling-Pot for holy Water; a holy-Water-Pot; Sprenkrug, m. Sprengkanne, f. a Gardener's Watering-Pot; Sprengkugel, f. a Petard.

Sprengung, f. 1) Sprinkling; 2) einer Mine, the Springing of a Mine.

Sprengwaſſer, n. (geweihetes) holy-Water to ſprinkle withall; Sprengwedel, m. Sprengel, a Sprinkle; zum Weihwaſſer, a Holy-Water-Sprinkle; Sprengwerk, n. (womit man was zerſprenget) Spring-Work.

Spreu, f. Chaff; Spreuboden, m. oder Kammer, f. a Chaff-Loft; Spreuhaufen, m. a Heap of Chaff.

Spreuicht, chaffy or huſky; Spreukaſten, m. a Chaff-Tub; Spreuſack, m. a Bag to put Chaff in.

Sprichwort, n. a Proverb, By-Word, Adage or Saying; ſprichwörtliche Redensarten, Proverbial-Speeches; ſprichwortsweiſe, proverbially, adagially, by Way of Proverb.

Spriegel, m. oder Sprügel, (über einen Wagen, Kahn ꝛc. bogenweiß gekrümmtes Holz, ein Tuch darüber zu ſpannen) an Arch for a Waggon or Till-Boat, a Piece of Wood arch-wiſe or like a Bow to hold a Cloth for People to ſit under; Springelwagen, m. a Tilt-Waggon.

Sprießen oder ſproſſen, to ſprout, ſprout forth

Springbrunn, m. a Fountain, Source, Well-Spring, Well-Head, Jet.

Springball, m. a Ball to play with, fit to rebound; Springhengſt, m. a Stallion- or Stone-Horſe, kept for covering Mares; Springkörner, Springkraut, Springwurz, the Herb Spurge; Springquelle, f. a Well-Spring or Spring-Head; Springſtock, m. (eines Seiltänzers) a Rope-Dancer's Pole; Springwaſſer, n. Spring-Water, Fountain-Water.

Springen, to leap, ſpring, jump, ſkip, friſk, hop, trip; er ſprang, he leaped, jumped, ſkipt, ſprang or ſprung; er hat oder iſt geſprungen, he has ſprung; ſie tanzten und ſprungen, they danced and friſked, bounded and capered, rigged and ramped, jumped and played Gambols; vom Pferde ſpringen, to light or alight off or from a Horſe; in Stücken ſpringen, to fly in Pieces; die Thüre ſprang auf, the Door flew open; über hin ſpringen, to ſkip over, play the Leap-Frog; ſpringen, als eine Quelle, to ſpring, ſpring forth, ſpout out; ſpringen laſſen, als eine Mine oder Waſſerkunſt, to ſpring, ſet Water-Works a going, let the Water flaſh; eine Ader ſpringen laſſen, to breathe a Vein, let Blood; das Blut ſprang heraus, the Bloud guſhed out; aus dem Kloſter ſpringen, to make your Eſcape out of a Monaſtery, to caſt off the Monk's Frock; geſprungen, als ein irdener Topf ꝛc. cracked, ſ. zerſpringen; ſpringend, ſpringing, leaping, jumping &c.

Springer, ein Spring ins Feld, a Leaper, Jumper, Skip-Kennel; Springfeder, f. a Spring; eine ſolche ſpringen laſſen, to let ſpring the Spring of a Lock &c.

Spritze, ſpritzen, ſ. Sprütze.

Sprod oder ſprot, (als Metall das leicht bricht) eager or brittle, harſh; als eine dürre Haut, verdorret Leder ꝛc. dry, rough, harſh, rugged; eine ſprode Jungfer, a nice, ſhy, capricious Maid; Sprödigkeit, f. 1) eines Metalls, the Brittleneſs, Harſhneſs; 2) eines Frauenzimmers, the Shyneſs or Capriciouſneſs.

Sproſſe oder Sproſſel, f. 1) Staffel an einer Leiter, a Stale, Step or Degree of a Ladder; 2) Sproſſe oder Sproſſer, ein junger Schoß oder Zweig, a Sprout, Sprig, Scion; aus der Wurzel, a Sucker or Sapling; die vördern Sproſſen ſo die Ziegen abbeißen, Browſe, ſmall Springs; 3) Sommerſproſſen, ſ. Sommer.

Sproſſen, (ausſchlagen) to ſprout, jet, ſprout or ſhoot forth.

Sproßicht, having many Sprouts.

Sproßlein, n. 1) Sproßling, m. a young Shoot, Scion, Jet, Spring, Sprout, Slip or Graff; 2) ein junger Hirſch, a Pricket.

Sproſſung, f. das Sproſſen, the Sprouting.

Sprott, m. (ein Meergründling) a Sprat.

Spruch, m. a Saying, Sentence or Paſſage; die Sprüche Salomonis, the Proverbs of Salomon; Spruchbuch oder Büchlein, a Book of Sentences; Spruchdeuter, an Interpreter of Oracles and other myſterious, ſecret or obſcure Sentences.

Sprüchlein, n. a ſhort Sentence, an Aphoriſm.

Spruchreich, ſententious, full of Sentences; ſpruchweiſe, ſententious, by Way of Sentences.

Sprudeln, (den Speichel im Reden von ſich ſprützen) to ſputter; Waſſer von ſich ſprudeln, to ſpout; das Sprudeln, Sputtering or Spluttering.

Sprud-

Sprudler, m. a Slabber-Chops, Sputterer or Splutterer.

Sprüen, (klein regnen) to drizzle; es sprüet ein wenig, it drizzles a little; Flammen von sich sprüen, to belch or cast out Flames; feuersprüende Berge, Mountains that vomit sometimes Fire.

Sprügel, s. Spriegel.

Sprung, m. a Leap, Jump or Skip; einen Sprung thun, to skip, take or make a Skip or Jump; aufm Sprung stehen, to be upon the Brink or Wing, to be a going; hinter die rechten Sprünge kommen, to discover one's Trick or Pranks; auf die alten Sprünge gerathen, to turn Tail on the old Piety; im vollen Sprung, tantivy, in a full Gallop; Gaukelsprünge, Gambols, Summer-Saults, Tumbling-Tricks; Hasensprünge, Cockal, (little Bones out of Hares-Feet; Sprünglein, n. a Trip, a little Skip or Jump; Sprungrieme, m. a Martingal; sprungweise, by leaping, hastily, with Speed.

Sprung, (ich, er, sie) I, he, she leaped, s. springen.

Sprütze, f. a Spout or Syringe; Feuersprütze, a Water-Spout, s. Feuer ꝛc. Clistiersprütze, a Squirt, Glister-Pipe, s. Clistier ꝛc.

Sprützgen, Sprützlein, n. a little Syringe or Squirt.

Sprützeln, s. sprudeln.

Sprützen, (mit einer Sprütze) to squirt or syringe Water &c. to spout it with a Syringe; in den Halß, to syringe one a Gargarism into his Throat; heraussprützen, to spout out, gush out, spring forth; Koth ins Gesicht sprützen, to make the Dirt spurt up and fly into one's Face, to plash his Face with Dirt; sprützen oder sprengen, to sprinkle with Water &c.

Sprützgefäß, Sprützgeschirr, m. a Sprinkling-Vessel; Sprützglässgen, a Syringe-Glass; Sprützkuchen, Fritters made with a Syringe; Sprützröhre, f. the Pipe or Beak of a Syringe, the Sprout.

Spucke, s. Speichel.

Spucken, s. ausspeyen; es spuckt, s. spöcken.

Spuhl, f. a Bobbin, a Quill to wind Silk; Spuhle, Garn darauf zu winden, a Spool; Spuhlen, (Federn) Quills to make Pens of, s. Federkielen.

Spuhlen, to spool Silk or Yarn, to wind it upon Spools.

Spuhlrad, n. a Spooling-Wheel.

Spülen, to wash or rinse; hinweg gespület, als ein Damm vom Wasser, worn away by the Water.

Spülfaß, n. a Watering-Pail; Spülgelte, f. a Watering-Tray; Spülicht, n. (vor Schweine) Swill, Hogs-Wash, Dish-Wash or Water; Spülkessel, m. 1) Monteth, a Cistern for a Dining Room; 2) in der Küche mit heißem Wasser, a Chaffern; Spülloch, n. the Sink-Hole in the Scullery; Spülstein, m. (die Gosse) the Sink in a Kitchin; Spülwasser, s. Spülicht.

Spulwurm, m. a Maw-Worm, long Belly-Worm.

Spund, m. the Bung of a Cask; den Spund hinweg thun, to unbung or unstop, take away the Bung or Stopple.

Spünden, (ein Faß) to bung or stop a Cask with a Bung; Spundloch, n. the Bole or Bung-Hole of a Pipe; Spundmacher, Spünder, a Bungmaker.

Spur, f. (der Füße) a Trace, Track or Rut; von Hirschen, Hirschläufte, the Footing, Foiling, View, Strain, Slot, Rout, Traces or Tracks of a Deer; auf die Spur kommen, to come upon the Mark, or upon the Trace, to trace the Way out or up; die Spur verlieren, to lose the Trace; es ist nicht die geringste Spur davon zu sehen, there is not any the least Sign, Mark, Dint, Print or Foot-Step of it left behind.

Spüren, (der Spur nachgehen) to trace, spy the Foot-Steps, smell, sent, vent or wind; spüren, merken, to perceive, feel, see, fall aware of, be sensible of, smell a Rat.

Spürhund, m. a Limer, Blood-Hound, Spaniel, Venting-Dog, Grey-Hound.

Spützen, to spit; Jesus spützete auf die Erden, Jesus spat on the Ground, s. speyen, sprützen.

Squadron, s. Squader, s. Schwader oder Schwadron.

Staar, m. 1) ein Vogel, a Stare or Starling; 2) Häutlein im Auge, a Cataract, Wall, Suffusion, Web or Pin in the Eye; den Staar stechen, to cure a Wall-Eye, beat down the Cataract grown in one's Eye; staarblind, Wall-eyed, blind by a Cataract.

Staarstecher, an Oculist.

Staat, m. a State; Staat führen, to live in great State, appear with a great Retinue, Train, Pomp, Magnificence, to carry it high &c. Staat von etwas machen, to make Account, Esteem or Value of, set a Value upon, lay much Stress upon; der Staat die Regimentsverfassung, the State or Government;

ein

ein Staat, a Republic, Common-Wealth, Dutchy, Seignory, Territory; die Generalstaaten, the States of Holland.

Staatsangelegenheiten, Concerns of State; Staatsbedienter, a Minister of State; Staatsgeheimnisse, Mysteries or Secrets of State; Staatsgeschäffte, Affairs, Actions, Business of State; staatshalber, (aus Staatsraison) by Reason of State, for State's sake; Staatsklugheit, f. Staatskunst, Politicks or Policy; er ist voller Staatsklugheit, he is all Politicks up to the Hilts; Staatskutsche, f. Coach of State; Staatslist oder Finte, f. Staatsgriff, f. Staatsstreich; Staatsmann, a State's-Man, Politician; Staatsmann in einem ledernen Schurzfell, a blue-Apron-State's-Man, a State-Tinker; Staatsmantel, m. a Robe of State; Staatsminister, f. Staatsbedienter; Staatsrath, m. 1) der ganze, the Council of State; 2) ein Glied davon, a Counsellor of State; Staatsrecht, n. Reason of State; Staatsregel, f. a Rule or Maxim of State; Staatssachen, Matters of State; Staatssecretarius, a Secretary of State; Staatsstreich, m. a Stratagem, Invention, Craft or Subtlety of State, a State's-Intrigue; Staatsteufel, m. a devilish Fancy of a Person that takes State upon him.

Stab, m. a Staff, Stick, Rod; Regimentsstab, a Scepter or Mace; Generalstab einer Armee, the Head-Quarters of an Army; Maßstab, a Quarter-Staff; Stab über einen brechen, to condemn a Malefactor to Death; seinen Stab weiter setzen, to continue your Journey; ein Stab Stahl, a Cad or Bar of Steel; Eisenstäbe, Iron-Bars.

Stäbgen, Stäblein, n. a Stick, little Staff, little Cane; Stabträger, a Verger; der weiße oder schwarze Stabträger, the white Staff, the black Rod; Stabträger in einer großen Procession, the Mace-Bearer.

Stabwurz, f. Southern-Wood, Abrotanum.

Stach, (ich) I did sting, s. stechen.

Stachel, m. a Sting or Prick; mit dem Stachel stechen, to sting, prick, wound, cause Pain with a Sting; Stachel des bösen Gewissens, the Sting, Prickle, Worm, Remorse of an evil Conscience; ich bin ihm ein Stachel im Auge, I am a Thorn in his Eye; Stachelbeere, f. a Goose-Berry; Stachelfisch, m. Meerscorpion, Scorpion; Stachelnüsse, Water-Nuts; Stachelrede, f. Stichelworte; Stachelreime, a satyrical Rhyme or Poem; Stachelroche, m. a Puffen, Poison-Fish, Fork-Fish, f. Schwerdtfisch; Stachelschnecke, f. the Venus-Shell, Purple-Fish; Stachelschwein, n. a Procupine or Hedge-Hog.

Stachlicht, prickly, thorny, spiny; stachlicht schreiben, to satyrize, write satyrically, bitterly, abusively.

Stack, (ich) I did stick, s. stecken.

Stacket, n. a Staccado, Palisade.

Stadel, m. a Stall, Yard or Lofe for Ware; Stadelzins, Stallage, Stall-Money.

Stadt, f. a Town or City; Hauptstadt, the Capital, Mother or chief City of a Kingdom; bischöfliche Hauptstadt, a Metropolitan City; Residenzstadt, s. Residenz; von einer Stadt zur andern, from Town to Town; alle Städte rund herum sind abgefallen, all the Towns round about are falln off; Vorstädte, Suburbs, s. Vor ꝛc.

Städtgen, n. a little City, a Country-Town, Market-Town, Borough.

Stadtgericht, n. the Town-Assizes, the Court of Justice in a Town; Stadtgraben, m. the Ditch, or Moat round about the Walls of a Town; Stadthauptmann, a Captain of the Town's Soldiery; Stadthaus, s. Rathhaus; städtisch, belonging to a Town; Stadtkeller, m. the Town's Cellar; Stadtkind, n. born and brought up in, or native of a Town; Stadtknecht, a Sergeant, Bumbaily, Catch-Pole.

Stadtkündig, known all the Town over.

Stadtleben, n. a City-Life.

Städtlein, n. a Market-Place or Town.

Städtler, Einwohner eines Städtleins, a Towns-Man, s. Bürger ꝛc.

Stadtmajor, Stadtobrister, the Major that commands the Town's Soldiery; Stadtmauer, f. the Stone-Walls of a Town; Stadtmiliz, the Train-Bands of a Town, the Town's Soldiery; Stadtmusicanten, the Town-Minstrels; Stadtphysicus, the Physician in ordinary to a Town; Stadtrath, the Senate of a Town, the Aldermen at London; Stadtregent, Stadtpfleger, the Governour of a City; Stadtregiment, n. the Government of a City; Stadtrichter, the Sheriff of a Town; Stadtschreiber, the Register; Stadtsiegel, the Town's Seal; Stadtsoldaten, the Town's Soldiers or Soldiery; Stadtsyndicus, the Syndic or Recorder of a Town; Stadtther, n.

the Gate of a Town; Stadtvolk, n. Town-People; Stadtwage, f. the public Ballance in a Town; Stadtwege, the Avenues of a Town; Stadtwesen, n the Common-Wealth of a Town.

Staffel, a Step or Degree; die Staffeln einer Stiege, the Steps of a Stair-Case, f. Stuffe; Staffeln einer Leiter, the Stales or Rounds, f. Sprossen.

Staffelet, n. (eines Mahlers) a Painter's Eazel, f. Mahleresel.

Staffelicht, staffelweise, Step-wise, by Degrees, Step by Step.

Staffette, f. an Expreß, a Courier, extraordinary Messenger; Staffette abfertigen, to send an Expreß.

Staffiren, 1) steifen, to trim; 2) versehen, to furnish, store, stock, provide; 3) herausstaffiren, zieren, to garnish, set off, adorn, enrich, embellish.

Staffirer, a Trimmer; Hutstaffirer, a Haber-Dasher.

Staffirung, f. Dreß, Equipage, Dressing, Trimming, Garnishing &c.

Stahl, m. Steel; eine Stange Stahl, a Bar of Steel; ein längliches Stück Stahl, a Gad; Stahl zum Wetzen, a Steel, or Steel-Pin to whet Knifes upon; Stahl zum Feuerschlagen, a Steel to strike Fire withal; Stahldrat, m. Steel-Wire.

Stahl, (er) he did steal, f. stehlen.

Stählen, verstählen, to steel, harden or temper with Steel.

Stählern, stählin, made of Steel.

Stahlgrün, sad, dun or darkish-green.

Stacke, f. a wooden Stake, Pale or Post; Zaunstacken, Hedge-Pales, f. Stacket.

Stall, m. Stall or Stable; vor Schweine, Gänse, Enten ꝛc. a Sty; vor Schafe, a Coat or Stable for Sheep; Marstall, f. Mar ꝛc.

Stallbaum, m. a Spring-Tree-Bar; Stallbube oder Junge, a Stable-Boy.

Ställchen, a little Stable or Stall.

Stallen, 1) in den Stall thun, to stable Cattle, house them in a Stable; 2) wohl miteinander stallen, to live peaceably together, f. vertragen; 3) stallen, harnen, to stale or piss; das Pferd will stallen, that Horse will stale or piss.

Stallgeld, n. Stallage, Stall-Money; Stallhengst, a Stallion; Stallknaben, (bey Hofe) Gentlemen of the Querry or of the Horse; Stallknecht, the Hostler; bey Hofe, a Groom of the Stable, a Porter of the Stables; Stallkraut, Ochsenkraut, Rest-Harrow; Stallmeister, the Surveyour of the Stable, Oberstallmeister, f. Ober ꝛc. Stallthür, f. the Stable-Door.

Stallung, f. Stabling, Stalling, Hostry, Stables.

Stamm, m. 1) eines Baums, the Stem, Stump, Stock, Trunk or Body of a Tree; 2) Geschlecht, the Race, Family, House, Descent, Stem, Stock, Extraction, Off-Spring, Lineage, Pedigree; die zwölf Stämme der Kinder Israel, the twelve Tribes of the Children of Israel; Stammbaum, m. the Tree of Consanguinity; Stammbuch, n. a Scholar's Remembrance-Book of his Friends; Stammhaus, n. 1) the Place of which a Family is named; 2) the House of your Birth, Descent &c. f. Stamm.

Stammeln, oder stammlen, to stammer, stut or stutter, maffle, hammer or faulter in your Speech; stammelnd, stammeringly, with a stammering Tongue.

Stammler, (Stotterer) a Stammerer or Stutterer.

Stammen, (ab oder her) to come, spring or descend from or of one; wir stammen alle von Adam her, all of us are descending of Adam, Wort, so von einem andern herstammet, a Word derived from another; das Fortstammen, Propagation.

Stämmen, to stem, stop, resist, bear up against.

Stämmung, f. the Stemming, Stopping, f. stemmen.

Stammhaft, stämmicht, tall, high, lofty, strong.

Stammlehn, a Fee simple; Stammlinie, f. the Lineage; Stammregister, n. a Genealogy, Description of one's Pedigree; Stammvater, the Head of a Family; Stammwapen, n. the Arms of a Family; Stammwort, n. a Primitive.

Stämpel, m. a Stamp.

Stämpeln, (als das Papier ꝛc.) to stamp, put a Stamp upon.

Stämpfel, (Stoßel) a Pestle or Pounder; eines Steinsetzers, a Paver's Rammer, a Paving-Beetle; stämpfeln, f. stämpeln.

Stampfen, (stoßen) to beat, bray or pound something in a Mortar, it. to cram into, ram in, ram down; mit den Füßen stampfen, to stamp with your Feet.

Stampfmühle, f. a Stamping-Mill; Stampftrog, m. Trough to beat Coleworts, Rapes, Carrots &c. in; das Stampfen, die Stampfung, Stamping, Beating, Braying, Pounding.

Stank, m. a Stench, Stink, Steam, Funk, Rankness, f. Gestank.

Stank, (ich, er, sie) I, he, she stank or stunk, f. stinken

ſ. ſtinken; Stänker, 1) Stinker, a ſtinking Fellow; 2) ein rechter Stänker, a Trouble-Feaſt indeed; 3) Greaſe for Cart-Wheels, ſ. Wagenſchmier; 4) Aſa fetida, ſ. Teufelsdreck.

Stänkerey anrichten, to raiſe a Quarrel, ſet People at Odds or Variance, make Friends fall out.

Stänkern, 1) ſtinken, to raiſe or exhale a Stink; 2) in allen Winkeln herumſtänkern, to ſearch every Corner; alles ausſtänkern, to ſpy every Thing.

Stand, m. 1) Zuſtand, the State, Caſe, Condition, Poſture, Way, Order, Diſpoſition or Circumſtances of a Body or Thing; in gutem Stande, in a good Caſe or in a fine Paſs; in vorigen Stand ſetzen, to reſtore or re-eſtabliſh a Thing, ſettle it again, reſtore it to its former Place; nicht im Stande ſeyn, to be unable, to have not got Footing; zu Stande bringen, to bring ſomething about, get it in Readineſs; 2) Beruf, the State, Condition, Calling, Quality, Extraction, Rank, Place, Office; die Reichsſtände, the States of the Empire; Ritterſtand, ſ. Ritter; 3) ein Ort, da man ſtehet, a Stand, Poſt, Standing-Place, Footing; Stand halten, to ſtand it out, ſtand to your Tackling, keep Ground; Stand eines Hirſchen, the Layer of a Deer; Stand aufm Markt, a Stall in the Market; in der Kirchen, a Pew, Stall or Seat in the Church.

Stand oder ſtund, (ich, er, ſie, es) I, he, ſhe, it ſtood, ſ. ſtehen.

Standarte, f. (Reuterfahne) a Standard or Eſtandard, a Banner or Guidon, an Enſign of the Horſe; der die Standarte führet, der Cornet, a Standard-Bearer.

Stande, f. (worinnen man etwas ſtehen hat) a ſtanding-Ewer, Veſſel to keep any Thing in.

Ständelwurz, ſ. Stendel.

Ständer, m. (Waſſerſtänder) a great Tub to keep Water in.

Standesgebühr, f. what is due to one's Rank, Quality, Dignity or Condition, his due; Standesperſon, f. a public Perſon, a Perſon of Quality; eine hohe, a Perſon of an eminent Rank or Degree, of great Diſtinction or Note; Standgeld, n. Stall-Mony, Stallage.

Ständgen, n. a Serenade, Strain of Muſic by Night in the Streets.

Standhaft, ſtandhaftig, conſtant, firm, ſtable, ſtedfaſt, ſteady &c. ſtandhaftiglich, conſtantly, ſtedfaſtly, firmly, reſolutly, ſtoutly, immoveably &c.

Standhaftigkeit, f. Conſtancy, Stedfaſtneſs, Steadineſs, Stability, Perſeverance, Firmneſs, Stoutneſs, Reſolution.

Standmäßig, convenable to one's State or Condition, conſiſting or agreeing with it.

Standpferde, (friſche Pferde an einem Ort beſtellt) Relay-Horſes; Standrecht, n. (Kriegsrecht über einen ausgeriſſenen Soldaten) the martial Law a Deſerter is tried by.

Stand, (ich) I ſtood, did ſtand, ſ. ſtehen.

Ständen oder ſtehnen, to groan, ſ. ſeufzen.

Stange, f. a Bar, a Pole, Stave of Wood; Stange am Steuerruder, the Whip-Staff, Tiller in a Boat; Segelſtange, a Sail-Yard, ſ. Segel; eines Seiltänzers, a Rope-Dancer's Poy; Hopfenſtangen, Stalks, Stakes, Sticks, ſ. Hopfen; Hühnerſtange, a Hen-Rooſt, ſ. Hüner.

Stängeln, (der Hopfen ꝛc.) to ſtalk or prop your Hops, put Stalks, Stakes or Sticks to it.

Stangengitter, n. an Iron-Gate; Stangenzaun, m. a Canon; Ständlein, Ständligen, n. a Stick; zum Stricken, a long Needle to knit withal; zum Fürhängen, little Iron-Bars or Rods.

Stapel, m. (eine beſtändige Niederlage von Kaufmannswaaren) a Staple, Mart, public Magazin or Store-Houſe; Stapelgerechtigkeit, f. the Staple of a Commodity in ſome mercantile Town; Stapelrecht, n. a Staple Priviledge; Stapelſtadt, f. a Staple-Town; Stapelwaaren, Stapelgüther, Staple Commodities or Goods.

Stapfe, m. ſ. Fußſtapfe; ſtapfen, (gehen) to ſtep.

Starb, did dye, ſ. ſterben.

Stark, ſtrong, ſturdy, robuſt, briſk, luſty, ſtout, valorous, valiant, vigorous; ſtark, (mächtig) ſtrong, potent, mighty, powerful, conſiderable; ſtarke Feſtung, a Place of Strength, a ſtrong-Place, ſtrong-Hold, a conſiderable Fortreſs; ſtark, (groß, zahlreich) great, vaſt, huge, numerous &c. ſtarke Handlung, a great Trade; ſtarke Armee, a numerous Army; mit ſtarken Schritten, a Pace; ſtark, (heftig, überaus) very, very much, vehement; ſtark riechen, (ſtinken) to ſmell ſtrong, rank, foul, ill, ruſty &c. es regnet ſtark, it rains apace, it rains very hard; ſtark eſſen, to be a great Eater; ſtark ſchreyen, to cry out or aloud, deſparately, with all your Strength, or with all your Might; ihr müßt ſtärker ſchreyen, you

muſt cry better; es wird am ſtärkſten behauptet, it is mentained by the moſt ſignificant Arguments; es wird am ſtärkſten davon geredet, there is the moſt Talk of it &c.

Stärke, f. Strength, Force, Might, Power; des Leibes, Robuſtuouſneſs, Luſtineſs, Vigour, Vigoroúſneſs, Briſkneſs, Activeneſs, Valour, Valiantneſs, Reſolution; eines Orts, the Strength, Fortification; einer Armee, the Forces, the Numerouſneſs; eine größere Stärke, Superiority of Force; Stärke des Gemüths, Ableneſs, Ability, Activity, Capacity &c. ich kenne ſeine Stärke und ſeine Schwäche, I know his Force and his Feeble, his ſtrong Side and his weak Side, I know the blind Side of him; Stärke eines Getränkes, the Strongneſs of a Liquor; eines Weins, Eßigs, Senfs ꝛc. the Garb of Wine, the Sharpneſs of Vinegar, the Keenneſs of Muſtard; einer Degenklinge, the Streſs or Strong of a Sword-Blade; eines Beweiſes, the Strength, Force, Streſs, Forcibleneſs, or Pregnancy of an Argument, Reaſon or Proof.

Stärke, f. (Stärkmehl) Starch; blaue, ſmalted Starch.

Stärken, (einen) to ſtrengthen a Body; einen in ſeiner Meynung, in ſeinem Argwohn ꝛc. ſtärken, to firm, confirm, fortify, harden or ſtiffen one in his Opinion or Suſpicion &c. eine geſchwächte Armee wieder ſtärken, to re-inforce a debilitated Army, to recruit it; ſtärkende Arzney, ſ. Stärkmittel; Wäſche ſtärken, to ſtarch your Linnen.

Stärk- oder Steinblume, May-Weed, Ox-Eye, ſtinking or rank-ſenting Camomil.

Starkfließend, (als ein Strom) rapid violent, ſwift-running; ſtarkgläubig, of great Faith, unſhaken in your Faith; ſtarkgliedericht, ſtrong-limbed, ſtrong-docked.

Stärkmehl, (weiße Stärke) Starch; Stärkmittel, n. a corroborative, reſtorative, ſtrengthening, corroborating, quickning, reviving, comforting Phyſic or Remedy; Stärkmorſchellen, Stärkküchlein, comfortable or corroborative Morſels or Lozenges in Apothecary Shops.

Starkmüthig, ſtarkmüthiglich, ſ. herzhaft.

Starkmüthigkeit, ſ. Herzhaftigkeit.

Stärktränklein, n. a comfortable or corroborative Potion; Stärkwaſſer, n. ſtarching-Water; Stärkung, f. Strengthening; Herzſtärkung, a Cordial, ſ. Herz ꝛc. Hauptſtärkung, a Cephalic-Medicin, ſ. Haupt.

Starr, ſteif, ſtaring, ſtiff, rigid; einen ſtarr anſehen, to ſtare upon or at one, ſtare him in the Face, look ſtaringly upon him.

Starren, (vor Kälte) to be ſtark, hard or ſtiff with Cold.

Starrhals, Starrkopf, m. a ſtubborn or ſtiff-necked Fellow.

Starrig, ſtarrend, ſ. ſtarr; Starrheit, Starrigkeit, f. Stiffneſs or Hardneſs.

Starrleinwand, f. Buckrams; ſtarrköpficht, ſ. halsſtarrig; Starrköpfigkeit, ſ. Halsſtarrigkeit.

Starrtodt, (mauſetodt) ſtone-dead; ſtarrvoll, (ſtern-blitzvoll) dead-drunk, ſtark-drunk, top-heavy.

Starren, n. Starrung, f. Staring, Stiffneſs.

Starzen, (aufſpringen) to ſtart up.

Stätig, ſ. beſtändig, ſtets; ein ſtätig oder ſtätiſch Pferd, a reſty Horſe, a Jade.

Statiſt, m. a Politician, States-Man, ſ. Staatsmann.

Statt, f. Stätte, Stelle, a Stead or Place; an ſeiner Statt, in his Stead or Place; an ſtatt deſſen, in Stead of that; das findet hier keine Statt, that is of no Stead, that ſerves in no Stead, does not ſtead here; wenn ich an ſeiner ſtatt wäre, were I in his Caſe, or if I was he or in his Room or Place; der an des Königs ſtatt regieret, the Viceroy; eine bleibende Statt, a Lodging, Abode or Dwelling Place; eines Bitte Statt finden laſſen, to give Way to one's Petition, to yield or condeſcend to it, to grant it; eines Vermahnung ſtatt finden laſſen, to let one's Admoniſhment have Ingreſſion, Room, Place or Effect with you; zu ſtatten kommen, to be of good Stead to you; wohl von ſtatten gehen, to ſucceed, proſper, take Speed, go on briſkly, be in Forwardneſs.

Stätte, f. a Stead or Place; ſehet da die Stätte, wo der Herr gelegen, come ſee the Place, where the Lord lay; er gonnet einem die Stätte nicht, it ſpites him to ſee me above Ground; Bettſtätte, a Bed-Stead.

Statthalter, m. a Prince's Vicegerent, Deputy or Lieutenant.

Stattlich, ſtately, ſplendid, magnificent, excellent, lofty, rich, proud, fine, eminent, great, majeſtic, *adv.* ſplendidly; Stattlichkeit, f. Stateline ſs &c. ſ. Herrlichkeit.

Statua, f. a Statue.

Statur-

Statur, f. the Stature, Size or Pitch of a Man; ein Mann von langer Statur, a tall Man.

Statute, f. a Statute, Law, Ordinance or Regulation; die Statuten von England, the Statutes, Statute-Laws, Decrees or Acts of Parliament.

Staub, m. Duſt; Staub erregen, to raiſe Duſt, make it fly about; zu Staub oder Pulver machen, to pulverize; ſich aus dem Staube machen, to ſcowr, ſcamper, fling, ſlink, ſteal, ſcud, ſcuddle, flee, make haſte, go or run away, to get out and away, to be gone, eſcape, make your Eſcape, abſent yourſelf, betake yourſelf to your Heels, to ſhinch, get you gone; Staubebeſen, m. a ſweeping Broom; Staubebürſte, f. a Hair-Broom; Staubelappen, m. a Duſting-Clout.

Stäuben, to duſt; es ſtäubet, ſtiebet, ſtäubert und ſtobert, it is very duſty, the Duſt is flying thick about.

Stäuberhund, m. a Terrier, Harrier, Fleet-Hound, venting Dog.

Stäubern, (aufjagen) to ſtir up, put, chaſe, turn or drive out or away; einen Haſen aufſtäubern, to ſtart a Hare; ein Hund, der im Felde herum ſtreifet, und die Rebhüner aufſtäubert, a Dog, that ranges about in the Fields, chaſing and ſtarting the Partridges.

Stäubigen, Stäublein, n. the ſmalleſt Particle or Bit of Duſt or Matter, an Atome, ſ. Sonnenſtäubgen; ſtaubigt, duſty, full of Duſt.

Staubwedel, m. a Duſter, a Fox-Tail to duſt withal; Staubfederlein, n. Stäublein, Stäubgen, a Moat; Staubfedern, Federſtaub, Flue, Down or Dowl.

Staubicht machen, beſtauben, to duſt it.

Staubdampf, m. a raiſed Duſt, a Miſt of Duſt; Staubmehl, n. Flower of fine Meal-Duſt; Staubregen, m. a ſmall drizzling or mizzling Rain, a falling Miſt, dropping Dew; Staubwind, m. a Duſt-making Wind.

Staude, f. a Shrub, a ſmall or low Tree; Haſelſtaude, a Hazel-Tree; Brombeerſtaude, a Bramble; Staudengebüſche, n. a Grove, Coppice or Copſe, a Wood of Dwerf-Trees, a Thicket, a Place where Shrubs grow; Staudenſallat, m. headed Lettice, Cabbage-Lettice.

Staudicht, voller Stauden, full of Shrubs.

Staupbeſen, m. the Whip; den Staupbeſen bekommen, to be whipped at the Whipping-Poſt; Stäupe, ſ. Stäupung.

Stäupen, (einen loſen Buben) to whip a Boy; bis aufs Blut ſtäupen, to laſh, whip or ſcourge till the Blood comes; ausgeſtäupet werden, to be whipt at the Cart's Arſe, to be flogg'd, to receive a Flogging at the Whipping-Poſt; das Stäupen, die Stäupung, a Whipping; Staupenſchlag, m. a Whip, Stripe, Laſh, Slaſh or Jerk with Rods.

Stechasblumen, Stechas-Flowers, French Lavender.

Stechbahn, f. a Tilt-Yard.

Stechdorn, Stechbaum, m. Buck-Thorn.

Stecheiſen, n. a Burin, Graver, Point, Punch.

Stechelfiſche, Fiſhes full of little Bones.

Stechelkraut, Stecas, wild Sage.

Stechen, to ſting, prick, wound, cauſe Pain with a Sting; die Biene ſtach mich, the Bee ſtung me; es hat mich nur ein Floh geſtochen, 't is but a Flea-Bit; todt ſtechen, to ſtab one, ſ. erſtechen; durch und durch ſtechen, to ſtick thro' and thro'; ſich einen Dorn in Fuß ſtechen, to run a Thorn into your Feet; hauen und ſtechen, to ſtrike and thruſt; das iſt weder gehauen noch geſtochen, it is neither Rhime nor Reaſon; in Kupfer ſtechen, to cut or grave in Braſs; ein Schaf, Kalb, Schwein ꝛc. ſtechen, to kill, butcher or ſlaughter a Sheep, a Calf, a Hog; ein Ferklein, to ſtick a Pig; ich habe die Karte geſtochen, I have pricked that Card; die Milz ſticht mich, I am troubled whith the Spleen; der Narr ſticht ihn, he has a Fool in his Sleeve; das Futter (der Haber) ſticht ihn, he is prickt on by high-Living, he has not yet ſown his wild Oats; die Sonne ſticht heiß, the Sun ſhines very hot; ſtechende Dornen oder Diſteln, pungent Thorns, prickly Thiſtles; ein Fiſcherſtechen, a Tilting or Juſtling of Fiſher-men in a River; das Ringelſtechen, the Running at Tilt.

Stecher, a Pricker; Stecher, (Fiſch) ſ. Stichling.

Stechhandel, m. a Truck, Bartering, Chopping.

Stechkraut, ſaint-Mary-Thiſtle; Stechpalmen, the holly Oak or holly Tree; Stechring, m. a Quintain.

Steckbriefe (nachſenden) to make Hue and Cry after one, to ſend a Warrant about againſt one that made his Eſcape, in Order to arreſt him.

Stecken, m. a Stick; am Stecken gehen, to walk with a Cane; Hopfenſtecken, Stakes or Stalks; Zaunſtecken, Hedge-Poles.

Stecken, to ſtick; der Schlüſſel ſtack an, the Key ſtuck or did ſtick in the Lock; wo

habt ihr so lange gesteckt? where did you stay so long? in Schulden stecken, to be over Head and Ears indebted, be deeply or very much in Debt; stecken bleiben (in einer Rede) to be out, stick in a Harangue, fall at a Stand, Pause or Silence; in Stecken gerathen, to fall to nought, go backward, be at a Stand; er steckt im Gefängniß, he is imprisoned, he is clapt up in Prison; das Kind schreyet, als obs an einem Spieß stecke, the Child cries as if it were stuck; es steckt ein Betrug darhinter, there is some Cheat or Imposture in it; ich weiß schon was hinter ihm steckt, I know him in the Skin, I have scanned, sifted, pumped, tried or sounded him; das steckt ihm noch im Kopf, that is still sticking in his Stomach or to his Heart; stecken lassen, to forsake one, to leave him in the Suds; er hat mich im Unglück stecken lassen, he has abandoned me in my Misfortune.

Stecken, (als Geld in den Beutel ꝛc. Pflanzen, Saamen, Rüben ꝛc. in die Erde) to put, set, plant, fix; in den Schubsack stecken, to pocket up something, put it into the Pocket; einen Braten an den Spieß stecken, to spit Meat in Order to roast it, to put it on the Spit; Pfähle in die Erde stecken, to set Pales in the Ground; Kraut stecken, to set young Cabbage-Plants; Bohnen stecken, to plant Beans; die Nase in die Bücher stecken, to ply Books, study hard; den Kopf unter die Bettdecke stecken, to lye snug a Bed; ein Ziel stecken, to set an Aim or a Mark to aim at; ein Licht auf den Leuchter stecken, to put, set or stick a Candle upon a Candle-Stick; den Degen in die Scheide stecken, to sheath a Sword, put it up into its Scabbard; die Hände in den Schubsack stecken, to stand with your Hands in your Pocket; einen ins Loch stecken, to clap one up in Prison; einem Richter ein Paar Ducaten in die Hand stecken, to present a Judge with a Pair of Gloves, to bribe him with the Gift of a Guinea or two; in Brand stecken, to fire, set on Fire; sich hinter einen stecken, to back, support or encourage one; sich in Schulden stecken, to run into Debts; sich in Noth stecken, to engage or embark in a dull Piece of Trouble; da steckts nun, there it stops, stays or stands, there is it at a Stand.

Steckenknecht, a Provost-Marshal in an Army.

Steckenpferd, n. a Child's Hobby-Horse; Steckenreiter, a little Hobby-Horseman.

Steckfluß, m. a Choaking Rheum.

Steckhaube, f. a Lady's Pinner.

Stecklein, Steckgen, n. a little Stick.

Stecknuschel, a Naker; Stecknadel, f. a little Needle; Steckrübe, f. a Navew, Turnip; Steckzwiebel, f. a Bulb to be planted.

Steft, m. Steftlein, m. a Peg or Pin, s. Stift.

Steg, m. a Stile, a Path, Foot-Pad, s. Fußsteg, Pfad; Steg über einen Graben, Bach ꝛc. a narrow Stile lying over a Ditch, Brook; ich weiß weder Weg noch Steg, I don't know to find the Way; zu Weg und Steg, where soever ly your Way; Steg einer Geige, the Bridge of a Violin; Stege (oder Hölzer) der Buchdrucker, die sie um, oder zwischen die Columnen legen, Printer's Coines or Pins.

Stege, f. (Stuffe, Treppe) s. Stiege.

Stegereuz, n. Triller, m. a Turn-Stile; Stegreif, m. a Stirrup; aus dem Stegreif, without Premeditation, ex tempore.

Stehen, to stand; ich stund oder stand, I stood; ich habe oder bin gestanden, I have stood; er hat ehemahls wohl gestanden, he was formerly an able Man; auf im Sprung stehen, to stand upon the Brink, to be just a going; wie stehts? how go Matters or Squares? es stehet schlecht, Things go or square ill; das stehet gar nicht fein, that dos not become well; es stehet zu euren Diensten, it is at your Command, it is to serve you; stehen bleiben, to stop, stand still, make a Stand; es stehet noch dahin, it is as yet uncertain; herausstehen, to stand or stick out, to jet; stehen und denken, to stand musing; die Haar stunden mir zu Berge, my Hair stated up or stood up an End; für allen Schaden stehen, to stand all Hazards, stand the Loss, to the Loss, bear the Damage; auf etwas stehen, to stand upon, s. bestehen; es stehet darauf, it is likely, it is in a fair Way to come about; nun stehet die Wage gleich, now stands the Ballance poised; es kommt mich oder mir hoch zu stehen, it stands me in, or it costs me a high Rate; sich selbst im Wege oder Lichten stehen, to stand yourself in the Way, or in the Light, to stand in your own Light; hoch am Brete stehen, to be greatly in Favour of one's Prince; es steht ihm jetzt der Kopf nicht recht, he is off the Hinges, out of Humour, out of Tune; er stund bey (neben) mir, he stood by me, next to me, on my Side; er stund mir bey, he sided with me, he stood of my Side,

Side, did abet or assist me; fest stehen, to have sure Footing, to stand fast; in Diensten stehen, to have got an Office, be invested with it; die Kayserliche Armee stehet jetzt bey Belgrad, the Emperour's Army has pitched their Camp not far from Belgrad; in Schlachtordnung stehen, to be in Battle-Array; für einen stehen (Bürge werden) to stand one's Debt, pass your Word for it or for him, secure or warrant it to one; im guten Vernehmen mit einem stehen, to hold good Intelligence or Correspondence with one; in Verdacht stehen, to stand suspicious, be suspected or suspectful, suspicable or mistrusted; einem nach dem Leben stehen, to attempt upon a Man's Life; es stehet mehr zu wünschen als zu hoffen, you had better to wish, than to hope for it; es stehet zu glauben, it is to be believed, it is credible; es stehet zu erwarten, Time or Experience will teach it; laß stehen! let it alone! alles stehen und liegen lassen, to leave or give up all; auf den Zehen stehen, to stand a-tip-toe; das stehende Korn, the standing Corn; in den Lehrjahren stehen, to stand bound Prentice, be in Prentiship; er hat viel ausgestanden, he has suffered or undergone great Misery, sustained no small Adversity; stehendes Wasser, still standing or stagnant Water; stehenden Fußes, upon the Spot, immediately, by and by; eine stehende (stockende) Sanduhr, an Hour-Glass that does not run; das Stehen des männlichen Glieds, Erection; das Stehen der Fische in Teichen, the Thriving of Fishes in a Pond.

Steher, a Stander.

Stehlen, to steal; heimlich, to pick, pilfer and steal, s. mausen; er stiehlt wie ein Rabe, his Fingers are Lime-Twigs, he is a light fingered Fellow, he will steal away what soever he can rap and ran, snatch and catch; er stahl oder stohl sich heimlich hinweg, he stole, slinked, slipped or dropped privately away, went away by Stealth; er hat ihr das Geld gestohlen, he has stolen away her Money; sie hat ihm das Herz gestohlen, he is smitten by her, he is all (over Head and Ears) in Love with her.

Stehler, a Stealer, a Shop-Lifter; der Hehler ist so gut als der Stehler, the Stealer and his Bag-holder are equally guilty.

Steif, stiff, hard, not flexible; steif ansehen, to stare upon, fix your Eyes upon, look stedfastly, staringly, wistly or fixedly upon; steif und stark, als Pappe, Degenklingen ꝛc. stiff, stark, hard, strong; steif darüber halten, to observe a Thing strictly, keep a strict Hand over it; steifen Fürsatz haben, to be stiff in your Purpose, be stiffly bent on or to it, be in Earnest for it; ein steifer Kerl, a strutting, smug, spruce, well-dressed Spark; steif, (stät, beständig) solid, firm, stable, sted fast; ein steifer Papist, a stiff, rank, or rigid Papist.

Steife, f. Steifigkeit, Stiffness.

Steife, Stütze, a Buttress.

Steifen, steif machen, to stiffen something; Leinwand, to starch, stiffen with Starch; gesteift, stiffened; ein Kind in seiner Bosheit, to cocker, nursel, allow, lull or sooth up a Child in his wanton Tricks, steifsinnig, stiff-necked, s. starrkopfig; Steifmatz, m. Pot-Cheese; Steifung, f. a Stiffening.

Steig, m. a By-Way, Pad-Way, s. Fußsteig.

Steigbügel, m. a Stirrup; aus dem Steigbügel oder Stegreif kommen, to lose your Sitting-Posture.

Steige, f. (Block) a mounting or Jossing-Block.

Steigen, (in die Höhe) to rise, mount, ascend, go or step up; auf einen Baum, to climb or get up a Tree; zu Pferde, aufs Pferd, to take Horse, mount or back a Horse, mount on Horseback; vom Pferd steigen, to dismount or light; aus dem Bette, to rise from your Bed; aus dem Schiffe, to land, step or get out of the Boat; dieses Bier steiget einem in den Kopf, it is a humming Ale; der Preiß steiget, the Price is a rising; das Wasser ist gestiegen, the Water is risen or swollen up; ein Falke, der hoch steiget, a Soar-Hawk; die Kunst ist aufs höchste gestiegen, Art is strained or screwed up to the highest Pitch; das Steigen und Fallen der Großen, the Rise and Fall of the Great; wer hoch steigt, der fällt hoch, hasty Climbers, have sudden Falls.

Steiger, a Climber; Steiger bey den Bergleuten, a Leader among Miners.

Steigern, (den Preiß verhohern) to raise, hoise up or encrease the Price, enhanse a Commodity.

Steigerer, an Enhancer of a Commodity.

Steigerung, f. Enhancing of a Commodity, Augmenting or Encreasing of a Price, or Rent &c.

Steil, steep; ein steiler Fels, a steep Rock, a Precipice, s. gähe.

Stein, m. a Stone; kostbarer Stein, a precious Stone, Gem, Jewel s. Edelstein; der Stein

der Weisen, the Philosophers Stone; Stein in der Blase, Lenden, Nieren, the Gravel, or Stone in the Bladder, Hips, Reins or Kidneys; Stein im Bretspiel, a Rook at Chess, a Man at Draughts or at Tables; (die Composita s. unter ihrem Anfangswort); einem einen Stein in den Weg legen, to lay a Stumbling-Block in one's Way; die Steine von einem Acker lesen, to rid a Field from Stones; zu Stein werden, to petrify, turn into Stone, become Stone; Steine im Obst, the Stones or Kernels of Cherries, Prunes, Olives, Peaches &c.

Steinadler, m. a Rock-Eagle.

Steinalt, Stone-old, worn out with Age, decrepit.

Steinbär, m. a little Bear; Steinbeeren, (rothe Heidelbeeren) Stone-Berries, Cloud-Berries; Steinbeißer, m. (Vogel) the Stone-Smickle; Steinbersch, m. (Fisch) a Stone-Pearch; Steinbeschwerung, f. the Being troubled with the Stone or Gravel; Steinbock, m. a Shamoy; das Zeichen des Steinbocks, the Capricorn; Steinbrech n. (Kraut) Stone-Break, Saxifrage or Parsley-Pert; roth Steinbrech, Drop-Wort; Steinbrecher, a Quarry-Man; Steinbruch, m. a Quarry; Steinbrücker, a Paver; Steinbuche, the Plane-Tree, Maple; Steineiche, f. the Scarlet-Oak; Steineule, f. der Steinkauz, an Owl living in a Rockiness.

Steinern, stony, of Stone; steinerne Brücke, a Stone-Bridge.

Steinfarrn, Stone-Fern, s. Mauerraute; Steinfels, m. a Rock; Steinfisch, (der) a Gudgeon; Steinflechten, Steinleberkraut, Waterliver-Wort, Oyster-green; Steingalle, (der Raubvogel) the Kestrel; Steingallen, (an Schenkeln oder Füßen der Pferde) dry Scabs on Horses Fore-Legs; Steingrube, f. a Quarry; Steingünsel, (das Kraut) Comfrey.

Steinhart, stonehard, stony.

Steinhauer, Steinmetz, a Stone-Cutter; Steinhaufen, m. a Heap of Rubbish or Rubble.

Steinicht, stony, scabrous, rocky.

Steinigen, (einen) to stone one.

Steinigung, f. a Stoning, Lapidation.

Steinkauz, m. the Stone-Owl; Steinklee, m. wild Melilot; Steinklippe, f. a Cliff, Rock, Rockiness; Steinkluft, f. a Cleft, Chink or Gap in a Rock; Steinkohlen, Sea-Coals, Pit-Coals; Steinkresse, Stone-Cresses.

Steinlein, n. Steingen, n. a little Stone; ein kindes, a Pebble; Steinlein, so einem in die Schuhe gefallen, a Gravel-Stone.

Steinlinde, f. a Stone-Linden-Tree, Steinkrebs, m. a Cray-Fish in a River; Steinmarder, m. a Rock-Marten; Steinmeißel, m. a Stone-Cutter's Beetle; Steinmetz, a Stone-Cutter; Steinmoos, m. s. Steinflechten; Steinobst, n. Fruits, that have a stony Kernel; Steinol, n. Perroleum; Steinrabe, m. a Mountain-Raven; Steinraute, f. Stone-Fern, Venus-Hair or Maiden-Hair.

Steinreich, full of Rocks; ein steinreicher Mann, a mighty rich Man.

Steinritze, f. s. Steinkluft; Steinsalz, n. Sal-Gemmæ, mineral Salt; Steinsäger, a Marble-Sawer; Steinsamen, (Meerhirse, Perlkraut) Stone-Crop, Gremil or Grummel; Steinschleifer, a Polisher of Marble, or of Gems; Steinschmerzen, the Stone-Evil, Stone-Colic; Steinschneider, one, that cures the Stone-Evil and Burstenes of the Belly by Way of Section or Cutting; Steinschneider der Edelgesteine, a Polisher of Gems; Steinsetzer; a Surveyor of Land; it. a Paver; Steinstück, m. a Pederero, Fowler or Murderer; Steinweg, m. a paved Way; Steinwurf, m. a Stone-Throw; Steinzangen, (eines Maurers) a Meason's Iron-Stings or Pincers.

Steiß, m. the Rump or Crupper of a Bird.

Stellmacher, a Cart-Wright, s. Wagner.

Stelle, f. a Place, Room, Stead, Post or Spot; nicht von der Stelle kommen können, to be not able to stir; auf der Stelle, upon the Spot; wenn ich an eurer Stelle wäre, if I were you, if I were in your Case; eine ledige Stelle ersetzen, to fill up or supply a vacant Place, Charge or Office; an eines Stelle kommen, to succeed one, become his Successor; eines Stelle vertreten, to do one's Function, supply his Place, stand in his Room; die oberste Stelle, the uppermost, highest or first Place.

Stellen, to stare, place, put, set, settle, posite, order or regulate something; als Wachten, to set Centries; als Netze, to lay Gins or Snares, pitch or spread Nets; vor Augen stellen, to remonstrate a Thing to one; auf die Probe stellen, to try one; zur Rede stellen, to call one to an Account or to Reason; eine Rede stellen, to make or compose a Harangue; Bürgschaft stellen, to put in Bail; frey stellen, to let one take his Choice; in Ordnung stellen, to set, put or lay Things in Order or every one in its

its Place, to settle your Concerns &c. ins Werk stellen, to effect, bring to Pass, effectuate, execute, perform, put in Execution; vor Gericht stellen, to bring one to Trial; Zeugen stellen, to produce Witnesses; eine Rechnung stellen, to state an Account; auf Rechnung stellen, to place to Account; zu Buch stellen, to enter, post, or book something; eine Frage fest stellen oder ordentlich einrichten, to state a Question; einen auf freyen Fuß stellen, to set one free, at large, at full Liberty; einem nachstellen, s. nach ꝛc. einen Hinterhalt stellen, to lay an Ambush; nach dem Leben, s. stehen; in Glieder stellen, to rank; sich stellen, (darstellen, erscheinen) to appear, to present yourself, make your Appearance or Forth-Coming in a Court of Justice; sich stellen, (anstellen, freundlich, ernstlich ꝛc.) to behave, carry or demean yourself friendly, earnestly &c. er stellte sich, als ob er wollte, he made as tho' he would or as if he be willing; sie stellt sich nur so, she dissembles, does but feign it, makes but a Shew, does it only for Shew; sie stellten sich als ob sie reisen wollten, they feigned or pretended a Journey, they made as if or as tho' they were to take a Journey; er stellt sich hübsch darzu, he does it with a wet Finger, he got the Knack of it, he is very fit, apt, dextrous, able or proper to it, he is cut out for it, he has a fine Hand or Way of doing it; sich einfältig stellen, to look simple or silly; einen Brief stellen, to style, write or make a Letter; eine Schrift stellen, to draw a Writing, couch something in Writing, make a Draught of it; in Zweifel stellen, to doubt or question a Thing, call it in, or into Doubt or Question; in Vergessenheit stellen, to put a Thing in Oblivion, to forget it; eines Nativität stellen, to cast the Horoscope of one's Nativity; eine Uhr stellen, to wind up a Watch; der sich der Welt gleich stellet, he that is mundane square; das Stellen, die Stellung, (Setzung) Legung, the Position, Laying, Settling, Situation; das Stellen oder die Stellung (Geberdung) des Leibes, Gesture, Posture, Garb, Meen, Situation of the Body.

Stellvogel, a decoy-Bird, s. Lockvogel; Stellwalter, a Vicar.

Stelze, f. a Stilt; auf Stelzen gehen, to go upon Stilts; stelzen, stelzicht gehen, einen stelzigten Gang haben, wie ein Stelzer, der auf Stelzen gehet, to affect a haughty and waggling Going, a Going as it were upon Stilts.

Stemmen, (als Wasser) to stem, hem in or stop the Course of Water; sich stemmen, s. streuben oder weigern; das Stemmen, the Hemming in or Stopping of Water.

Stempfel, s. Stämpfel.

Stendelwurz, f. Stander-Grass, Rag-Wort, Dogs-Cullions, Dogs-Stones.

Stender, m. a standing Water-Vessel or Vat, s. Ständer.

Stenge, f. the Top-Mast and the Top-gallant-Mast.

Stengel, m. (Stiel) the Stem, Stalk or Shank of an Apple, Pear, Flower, Plant; knotichte Stengel, kneed or knotted Stalks, Stalks with Joints, Knots or Knees; Stengel eines Blatts, the Pedicle or little Stalk of a Leaf.

Stengelgen, n. a little Slip, Stem, Shank or Stalk.

Stengelicht, (dick, dünn, kurz oder lang) having a thick, thin, short or long Stalk.

Stengeln, to furnish with a Stalk, s. stängeln.

Steppen, to stitch with Silk, to make a Row of knotted Needle-Work upon the Wristbands of Sleeves; das Steppen, the Stitching with fine and subtle Threads.

Stepperinn, a Woman, that sets off Wristbands with knotted Needle-Work; Steppseide, f. Stitching-Silk, gross-Silk; Steppwerk, n. knotted Needle-Work.

Sterbebett, n. the Bed of a dying Person.

Sterben, to dye, decease, depart, depart this Life, starve, breathe your last, expire, give up the Ghost, kick up your Heels, tip off, tip over the Pearch; von Hunger oder Kälte sterben, to starve for or with Hunger or Cold; er starb sanft oder eines sanften Todes, he died peaceably, he had an easy and peaceable Departure; er ist selig gestorben, he died well, he died like a good Christian, he is happily departed; nun stirbt er dahin, now he dies away, now he fetches his last Breath, now he gives up the Ghost; er wird wohl sterben, he is like to dye; ein Sterbender, a dying Man; er muß oder wird gewiß sterben, he is in a dying Condition; ich konnte es nicht thun, wenn ich auch sterben sollte, I can not do it, if I was to dye for it; einen Hungers sterben lassen, to clamm, famish or hungerstarve one; ein Sterben, a Mortality or Contagion.

Sterbekittel, m. a Shrowd.

Sterbenskrank, like to dye, sick to Death, deadly sick.

Sterbensangst oder Noth, f. Agony, Strugling against Death; Sterbegedanken, Meditation of Death, Thoughts of Mortality.

Sterblich, mortal, liable to Death.

Sterblichkeit, f. Mortality, mortal Condition or Nature; Sterblied, n. a Song of Mortality; Sterbstündlein, n. one's fatal Hour, the instant Hour of one's Death; Sterbvogel, m. a Funeral Bird.

Stern, m. a Star; ein laufender Stern, s. Planet; ein fest stehender, s. Fixstern; ein schiessender Stern, a shooting Star; voller Sterne, all starry or stared, all full of Stars or seeded with Stars; er hat weder Stern noch Glück, he is dilastrous or unfortunate; Stern im Auge, the Pupil or Sight of the Eye, s. Augapfel; in a Web, s. Sternfell; Sterndeuter, an Astrologer; Sterndeuterkunst, f. Astrology; Sterneinfluß, m. an Influence of the Stars; Sternfigur, f. an Asterism.

Sternförmig, formed like a Star.

Sterngeist, m. the astral Spirit; Sternhimmel, m. der gesternte Himmel, Heaven's starry Roof, the starred Sky, the Firmament.

Sternicht, starry, s. gestirnt; Sternlauf, m. the Motion of Stars; Sternenschuß, m. a Shooting-Star, s. Sternschneuz; Sternfell im Auge, n. a Web, Wall or Cataract in one's Eye; Sterngucker, s. Sternseher; Sternkraut, Sternlieberkraut, n. Star-Wort; Sternkündiger, an Astronomer; Sternkunst, f. Sternseherkunst; Sternlein, Sterngen, n. a little Star; ein Sterngen in einem Buch, an Asterisk: das Sternlein an einem Sporn, the Rowel of a Spur; Sternmolch, m. an Evet; Sternreiger, m. the Bittour; Sternrochz, Sternfisch, m. the Star Fish; Sternschanz, f. a little Fort, formed like a Star; Sternschneuz, Nostock; Sternseher, an Astronomer; Sternseherkunst, f. Astronomy; Sternwarte, f. an Observatory.

Sterz, m. the Tail or Train; Pflugsterz, s. Pflug ꝛc.

Stet, stetig, steady, continual, assiduous.

Stetigkeit, f. Steadiness, Continuity.

Stets, stetig, stetiglich, steadily, continually, assiduously; er ist stets darbey oder darüber, he is ever or hard at it; stets und ohne Unterlaß, ever, always and incessantly or without Interruption; er liegt stets über den Büchern, he is always plying Books or in a brown Study; stetswährend, everlasting.

Stette, f. the Stead, s. Stätte.

Steubern, s. stäubern.

Steublein, n. a Moat, s. Stäublein.

Steuer oder Steur, f. Contribution, Taxes, Assessment, Excise, Custom, Impost, Duties, s. Schatzung, Schoß; das Steuer in einem Schiff, s. Steuerruder; eine freywillige Steur, a free Gift; Steuercollmosen, a Collection of Alms for the poor; Steuer auflegen, anlegen, einnehmen, to impose, raise, levy, receive, collect or gather Taxes; Steueramt, n. the Court of Aids, the Office or Chamber of Assessment, Contribution or Subsidies.

Steuerbar, contributary.

Steuerbeamter oder Steuerwalter, a Commissary of Aids; Steuereinnehmer, a Receiver of Contribution, a Gatherer of Taxes; Steuererequirer, an Exactor or Extortioner.

Steuerfrey, scot-free, exempted from Contributing.

Steuern, (Steuer geben) to pay Contribution, to pay your Scot and Lot; steuernd, contributary.

Steuern oder steuren, 1) das Schiff lenken, to steer a Ship, guide it with the Helm; 2) sich auf etwas steuern oder steuren, to lean or rest upon; 3) steuern oder steuren oder wehren, to stem, hem, stint, stop, hinder, stay, restrain, repress, steer off from &c. einer solchen Vermessenheit muß bey Zeiten gesteuert werden, such a Temerity ought to be refrained, curbed, restrained, stayed, stinted, stemmed, layed or stopt in Time.

Steuer oder Steurruder, n. the Helm or Rudder of a Ship; das Steur eines Boots, the Tiller of a Boat; am Steuerruder (des Regiments) sitzen, to sit at the Helm, to govern a State; Steuerbord, m. the Star-Board of a Ship; Steuermann, the Steersman, he that stands or sits at the Helm; der Untersteuermann, the Mate; Steuerstange, f. the Whip-Staff, Rudder-Staff; Steuerung, f. (eines Schiffs) the Steering or Steerage.

Steupen, to whip, s. stäupen.

Stich, m. a Stinging; mit der Nadel, a Prick or Pricking; im Nähen, a Stitch; mit langen Stichen nähen, to baste, sow with long Stitches; von einem Dolch, a Stob; mit dem Degen, a Thrust; Stich anbringen oder versetzen, to make a Pass at one in Fencing; einem Stich ausweichen oder ausparriren, to pary, put by, keep off or ward off a Thrust; auf den Hieb und

Stich,

Stich, at Blows and at Thrusts; das war ein Stich, der nicht blutet, you gave him a notable Quip or a deadly Wipe, that was a tart, ruant, biting or nipping Jest or Scoff; einen im Stich lassen, to leave one in the Lurch, in the Briars, in the Suds, in the Mire, to forsake him; es hält den Stich nicht, it holds not good, it is of no Weight or Solidity; Schöpsenfleisch vom Stich, Mutton of the craggy End or of the Neck; einen Stich ins Herz geben, to strike one to the very Heart; Stichblatt, n. the Sword-Shell; Stichblatt in der Karte, a Trump, Trump-Card; etwas zum Stichblatt behalten, to keep something in Reserve.

Stichel, s. Grabstichel; Sticheler, a Taunter, Stickler; Sticheley, f. Taunting.

Stichelhaft, satyrically.

Sticheln, to jeer or scoff, to utter some invective, captious or taunting Words.

Stichelrede, f. Stichelworte, stinging, biting, pricking, taunting, pungent, nipping, pinching, girding, sharp or captious Words, a nipping Scoff, a tart, ruant or biting Jest, biting Nip, shrewd Gird; Stichelschrift, f. a satyrical Writing, Satyr; stichfrey, invulnerable.

Stichlich, stichlicht, poinant, pungent, keen, prickly.

Stichlein, n. a little Prick; Stichling, m. (ein Fisch) a Punger, Stickle-Back.

Sticken, to embroider, make Embroidery, (adorn Silk or Cloth with Figures or Devices wrought with a Needle in Gold, Silver &c.) mit Seide sticken, to stitch with Silk, s. steppen; eine gestickte Bettdecke, a Counter-Pain.

Sticker, an Embroiderer; Stickerinn, a Spotter of Gawz; Stick- oder Steckfluß, an Apoplexy; Stickgold oder Silber, Gold or Silver-Thread for Embroidery; falsches, Tinsel; Sticknadel, f. an Embroidering-Needle, a Bodkin to purtle with; Stickrahme, m. an Embroidering-Frame; Stickseide, f. stitching-Silk, gross Silk; Stickwerk, n. Embroidery, Bodkin-Work made with Tinsel or Gold-Thread; Stickwurz, 1) Briony, 2) Bistorter, Snake-Weed, s. Natterwurz &c.

Stiefel, m. a Boot; die Stiefel ausziehen, to pull off your Boots; große Reitstiefel, a Pair of whole Chase-Boots or large riding-Boots; große Bauernstiefeln, Jack-Boots, Startops; Halbstiefeln, Buskins; Fischerstiefeln, Cokers; Kniestiefeln, (ohne Schuhe) Gambados, Spatterdashes or Plashes; Leinwandstiefel, Stirrup-Stockings; Stiefelband, n. Tape, fit for Boot-Straps; Stiefelbänder, Stiefelriemen, (auf beyden Seiten) the Boot-Straps; Stiefelein, n. a Buskin, little Boot; Stiefelknecht, m. a Jack to pull off your Boots by; Stiefelleder, n. Leather fit for Boots.

Stiefeln, (sich) to put your Boots on; gestiefelt und gespornt, booted and spurred.

Stiefelschaft, m. Stiefelbein, n. the Leg of a Boot; Stiefelschmierer, a Boot-Liquorer; Stiefelsohle, m. the Foot of a Boot; Stiefelstulpe, f. the Top of a Boot, the Pulley-Piece.

Stiefbruder, (Halbbruder) my Step-Brother or Half-Brother; Stiefeltern, Step-Parents; Stiefgeschwister, my Step-Brothers and Step-Sisters; Stiefkinder, your Step-Children, your Husband's or Wife's Children; Stiefmutter, your Step-Mother.

Stiefmütterlich, like a Step-Mother.

Stiefschwester, your Step-Sister; Stiefsohn, your Step-Son; Stieftochter, your Step-Daughter; Stiefvater, your Step-Father.

Stiefväterlich, like a Step-Father.

Stiefverwandten, your Kinsfolks from your Step-Father's or Step-Mother's Side.

Stiege, f. (Treppe) a Stair-Case, a Pair of Stairs; eine Stiege, (Zahl von zwanzig) a Score.

Stieglitz, m. a Gold-Finch, Thistle-Finch.

Stiel, m. (Griff an einer Axt &c.) the Handle or Helve; Stiel an Aepfeln, Birn &c. the Stalk or Pedicle.

Stielgen, n. a Pedicle, little Stalk.

Stielen, einen Stiel anmachen, to helve an Ax &c.

Stielicht, (kurz, lang, dick, dünn) of a short, long, thick, thin &c. Stalk; kurzstielichte Aepfel, short-Shanks, short Starts.

Stier, m. a Bull; ein junger Stier, a Bullock or Steer; wilder Stier, a Buff, Buffle, Tarand, s. Büffel; das Zeichen des Stiers, the Sign of Taurus.

Stiergefechte, (in Spanien) Bull-Feasts; Stierhetze, f. (mit Hunden) a Bull-Baiting; ein Hund zum Stierhetzen, ein Bullenbeißer, a Bull-Dog.

Stierisch, (aussehen) to look as big as Bull-Beef.

Stieße, (ich) I did push, s. stoßen.

Stift, 1) der, a Peg or Pin; 2) das Stift, Gestift,

stift, die Stiftung, the Fundation of some Perpetuity; 3) das Stift oder Bisthum, a Bishoprick; Stift, Domcapitel, a Cathedral or metropolitan Church; die Hütte des Stifts, the Tabernacle of Testimony or of Congregation.

Stiften, (etwas) to found, establish or settle something; Freundschaft, Heyrath, Bündniß &c. stiften, to contract, strike, knit, engage or make Friendship, to reconcile Friends, to get or enter into Bond, into an Alliance &c. Unglück stiften, to breed some Mischief; Uneinigkeit, Unruhe, Hader stiften, to sow Dissension among Friends, make them to fall out, to raise, move, quicken, cause or excite Troubles, Quarrels or Squabbles; was hat der Bube gestiftet, daß er so gestäupet wird? what is the Boy thus breeched for? what has he done amiss? Stifter, the Founder; eines Unglücks, a Breeder of Mischief; eines Aufruhrs, an Uproar-maker, the Author or Raiser, the Head or Ring-Leader of a Sedition; einer Unruh, a Trouble-Feast.

Stiftsfrau, a Canoness; Stiftsherr, (Domherr) a Canon; Stiftskirche, f. a Collegiate or Cathedral Church; Stiftsprobst, the Provost or President of a Collegiate or Cathedral Church, the Metropolitan.

Stiftung, f. a Founding, Foundation, Settlement, Institution, Sanction, Confirmation or Ordination.

Stiglitz, f. Stieglitz.

Stielet, n. a Stilleto, an Italian Dagger, a Stab.

Still, 1) ruhig, still, calm, quiet, peaceable, tranquil; bey stiller Nacht, in the Stillness of Night; bey stillen Wetter, with a Calm; stille! stille! hush there! Peace! Silence! hist! be still! be quiet! hold your Peace or Tongue! ein stilles Leben führen, to lead a quiet, private, retired and lonesom Life; ein stiller Mensch, a sedate, modest, sober, sweet, quiet, still or moderate Man; ein stilles Gemüth, a calm, sedate, composed, tranquillized, quiet, peaceable, rest-ful or undisturbed Mind; stille Wasser sind gerne tief, still Waters have deep Bottoms; stille See, when the Sea is still or calm; stilles oder stehendes Wasser, still or standing Water; 2) still, (ruhiglich) still; halt still! hold still! stand still! stille sitzen, to sit still, keep your Seat, do not stir or move from your Place; stille halten, (aufhören) to cease, stop or pause, make a Stop or Pause; im Tod ist alles still, after Death all is at Rest without Trouble or Noise.

Stille, f. Stilness; in der Stille, silently without Noise; Stille des Meers, the Calmness of the Sea; es überfiel uns eine Stille, we were becalmed; des Gemüths, the Calmness, or Tranquillity of the Mind; der Nacht, the Stilness of Night; in der Stille leben, to live privately or a retired Life; vertuscht es in der Stille, hush it up, keep it secret, take Heed, lest it take Vent.

Stillen, (beruhigen) to still, quiet or allay something; die Schmertzen, to ease, asswage, allay, appease, blunt, soften mitigate, lessen or lenify the Pain; das Blut, to stay, stanch or stop Bleeding, blutstillend, stiptic; den Hunger, to lay or appease your hungry Stomach; den Durst, to quench or stanch your Thirst; den Zorn, to still, calm, appease, quiet or mitigate one's Anger, to pacify, allay or qualify one's Passion; Zank oder Hader, to make up a Quarrel, attone, reconcile, compose, compound or adjust a Difference; ein Kind stillen, to suckle a crying Child, make him quiet with giving him to suck; Schuldleute stillen, to content, appease or satisfy your Duns or Creditors, s. befriedigen, bezahlen; das Stillen, the Stilling &c. Stiller, m. (eines Haders) a Peace-Maker, Arbiter.

Stillhalten, to stop or stay, s. still; still liegen, to lie still; still schweigen, to be silent, hold your Peace, say nothing, s. schweigen; das Stillschweigen, Silence; einen zum Stillschweigen treiben, to silence or puzzle one, put him to a Stand or Nonplus; stillschweigend, silently.

Stillsitzen, to sit still.

Stillstand, m. a Stand or Standing-still, a Ceasing from Motion, a Stop, Cessation; der Waffen, a Truce, a Cessation of Arms, a Ceasing of all Hostility.

Stillstehen, to stand still, to make a Stand, be at a stand, do not stir or move; er stand oder stund stock still da, he stood stock-still there, he did not stir a Finger; ich habe oder bin ganz still gestanden, I did not move a Leg; das Stillestehen, the Standing-still.

Stillung, f. the Stilling, Quieting, Appeasing, Allaying; der Schmertzen, an Anodine or Lenitive, an Easing, Asswaging, Allaying, Appeasing, Softening, Mitigation, Lessening, or Lenifying of Pain; des Bluts, a Stanching, Staying or Stopping of Blood; des Hungers, Dursts &c. s. stillen.

Stimme, f. a Voice, Wahlstimm, an elective Vote, a Suffrage in Matter of Election; die Stimmen zählen, to gather the Voices, to make the Scrutiny; durch die meisten Stimmen erwählet werden, to be chosen by Majority or Plurality of Voices; Stimme in der Musik, a melodious Strain or Tune; als Discantstimme ꝛc. a Treble, the upper-Part &c. die Stimme (das Hölzlein innen unter dem Steg) einer Geige, the Sound-Post that stands up within the Body of a Violin just under the Bridge.

Stimmen, 1) ein musicalisches Instrument, to tune a musical Instrument; 2) den Ton geben, wenn man singen will, to tune, give the Tune; 3) über etwas stimmen oder votiren, to vote upon something.

Stimmhammer, m. the little Pick or Tuning-Hammer for a Spinet &c.

Stimmig, tunable, s. einstimmig, vollstimmig ꝛc.

Stimmung, f. 1) eines Instruments, the Tuning of a musical Instrument; 2) Herumstimmung in einer Versammlung, a Voting in an Assembly, a Scrutiny,

Stinkaas, n. a stinking Carrion.

Stinkbaum, m. the Bean-Cod-Tree.

Stinkbock, m. a stinking-Goat.

Stinken, to stink, cast or emit an ill, unsavoury or disagreeable Smell; er stank oder stunk nach Brandtewein, he stank or stunk of Brandy; sie sagte, es hätte ihm aus dem Halse gestunken, she said, he had stunk or stunken at the Mouth, he had cast a foul, strong, tainted or stinking Breath; pfuy! wie stinkts hier! foh! what a deadly or noisom Stink or Stench is here! stinkender Speck, rusty Bacon; stinkende Butter, strong Butter, Butter that smells strong, rank, foul or ill; er stinkt vor Hoffart, he stinks of Pride, he flaunts it; er stinkt vor Faulheit, er ist stinkend faul, he is a great Sluggard; es stinkt mich an, I loath it, have an Aversion to it; der Wein stinkt ihn an, he abhors, hates, nauseates Wine, is averse to it, has an Aversation or Averseness to it; einen stinkend machen, to defame one, cast an Aspersion upon his Reputation, make him odious, despised, scorned or disdamed by the Multitude.

Stinkigt, stinking, rankish.

Stinker, m. a stinking Boy or Dog.

Stint, Stinkfisch, a Sort of little Sea-Fish.

Stinz, m. (Fisch) a Grout-Head, s. Kobe.

Stipendiat, m. a Stipendiary.

Stirn, f. the Front, the Fore-Head; Stirnband, n. Stirnblatt, a Woman's Frontlet; Stirnblatt an einem Pferdeschmuck, s. Stirnrieme; Stirnhaube, f. a Woman's Commode.

Stirnicht, gestirnet, fronted; Stirnrieme, m. the Frontal- or Front-Stall of a Bridle.

Stirnlein, Stirngen, n. a little Front, small Fore-Head; Stirnschleyer, m. a Woman's Head-Clout or Fore-Head-Cloth; Stirnschnalle, f. Stirnschneller, m. (Knipgen mit den Finger an eines Knaben Stirn) a Fillip on a Boy's Fore-Head; Stirnschleppe, f. the Peak of a Lady's mourning Coif; Stirnzierde, f. Stirnschmuck, m. the Templies and Front-Geers of a Lady, Lockets upon her Fore-Head and Temples, a Frontlet and Templies of Pearls or Diamands.

Stobern, to snow apace thick and in little Flocks; es stobert draußen, there is a great Whirling of Wind and Snow abroad, s. Gestober.

Stocher, m. a Poker or Picker; Zahnstocher, s. Zahn ꝛc.

Stocherer, a Poker; er ist ein rechter Stocherer, he is a great Taunter, Railer, Jeerer or Banterer, he is full ob Quibbles and Puns.

Stochern, to poke, s. storen; in den Zähnen stochern, to pick your Teeth; in der Nase, to poke in your Nose; auf einen stochern, s. sticheln.

Stock, m. (Stecken, Stab) a Stick or Staff; Stock oder Spanischrohr, a Cane; Stock mit vielen kleinen Knoten, a Bamboo; Stocke, mit einer Spitze in die Erde zu stecken, Stakes, Pegs, Props; Stock, Stamm, Stumpf eines Baums, the Stem, Stump, Trunk or Stock of a Tree; Stock, Block, Klotz, a Block; Hauben- oder Perückenstock, a Blockhead; einen Hut über den Stock schlagen, to put a Hat upon the Block; über Stocke und Steine springen, to leap over Srumps and Shrubs; Stock eines Hauses, s. Stockwerk; Stock vor Uebelthäter, the Stocks, a Pair of Stocks for Malefactors, s. stocken; Daumenstocke, Hand-Fetters, s. Daumen ꝛc. Stock an den Thoren, damit die Räder davon abweichen und nichts verderben, a Butt or Stone-Stud; ein Stock Gersten, a Stock of Barley; Stock an einer Druckerpresse, the Rounce of a Printer's Press; Stock damit der Drucker die Farbe rühret, the Ink-Slice; Stock darauf die Farbe ist, the Ink-Block; ein kurzer und dicker Stock, a Truncheon, a short Club or Cudgel; Stock eines Ochsentreibers, a Goad; ein

Lichtstock,

Lichtstock, so in der Mauer steckt, a Sconce for a Candle, a Candle-Stick; Stock an einem Leuchter oder an einer Lampe, the Shank of a Candle-Stick of a standing Lamp; (die übrigen Composita, als Ladestock, Bienenstock, Rosen-Nelkenstock ꝛc. s. unter ihrem Anfangswort); Stockadler, m. Steinadler, a black Eagle, an old Eagle, a mountain Eagle.

Stockblind, stock-blind, stark-blind, full or all blind.

Stockbogen, (eines Gewölbes) the Arch of a Vault.

Stockdummer Kerl, a meer Block, a Block- or Logger-Head.

Stocken, (als Milch, Blut ꝛc.) to clod, s. gerinnen; in der Rede stocken, to hesitate or stammer; ins Stocken (oder Stecken) gerathen, to be stopped, obstructed, stanched or suppressed, to cease, (als die Monathszeit ꝛc.)

Stöcken, (als junge Bäumlein, Weinstöcke ꝛc. einen Stock dabey setzen) to prop or pale up; einen stocken und blöcken, to put one to the Stocks, clap him up in Prison and fetter him.

Stockente, f. a Stock-Duck, a middle-Sort between a wild and tame Duck; Stockfidel, f. Stock- oder Sackgeige, a Rebeck, a Dancing-Master's Kit or Pocket-Fiddle; stockfinster, dark Night; Stockfisch, (gedorreter Kabbelau) Stock-Fish, dried Codfish, poor Jack; flacher Stockfisch, flat-Fish; runder, round Fish; langer, Ling, Organ or Orkney-Ling; er ist ein rechter Stockfisch, he is a meer Dunce or Block, Block- or Logger-Head, a heavy, dunsical, blockish, dull or awkward Fellow; Stockhaus, n. the Stocks; Stocklein, Stöckgen, n. a small Stick; Stocklein, Rosmarien, Thymian, ꝛc. a Stick or Slip of Rosemary, Thyme &c.; Stockmeister, the Keeper of the Stocks, s. Kerkermeister; Stocknarr, an arrant-Dunce, great or puzzling Fool; Stockschilling bekommen, (einen) to be whipped in Prison privately.

Stockstill oder stockstumm, stock-still, like a very Stock.

Stockwerk, n. a Story, Floor, Loft or Solar of a House; Stockzahn, m. s. Backenzahn; Stockzähne eines Pferds, wilden Schweins ꝛc. Tusks or Tushes of a Horse, wild Boar &c.

Stoff, (m. (Zeug) Stoff.

Stoisch, stoical; stoischer Philosophus, a Stoic.

Stolle, m. 1) Fuß unter etwas, the Foot-Stall or Pedestal of a Thing; als am Bett, the Bed's Feet, Bedstead-Feet; Stollen oder Pfeilergen an einem Gang, Bett, Altar, Gallerie, Altan, Lehne ꝛc. the Rails, Ballisters or little Pillars of an Alley &c. Stollen an einem Hufeisen, damit das Pferd haftet, the small Iron-Hooks of a Horse's Shoe; 2) ein Stollen (Graben unter der Erden) am Fuß eines Berges oder Bergwerks, das Wasser abzuführen, Stream-Work in a Mine, a Trench at the Foot of a Hill; 3) Stollen von Becken die man isset, a Sort of long round Cakes, in the Form of a Geometrical Oval with a flat Bottom; Stollhafen, m. (die Stollpfanne) a Stove-Pot, Stew-Pan.

Stolperer, m. a Stumbler; Stolpergang, m. a frequent Stumbling in Going.

Stolpericht, stumbling.

Stolpern, to stumble, stagger, reel or trip, make a false Step, faulter in your Legs s. anstoßen, straucheln; machen daß einer stolpert, to trip one up his Heels, put a Stumbling Block in his Way; das Stolpern, die Stolperung, Stumbling, Tripping.

Stolz, m. Pride, s. Hochmuth.

Stolz, proud, arrogant, haughty, high-spirited, lofty, aspiring to Greatness, s. hoffärtig, übermüthig, stolz und vermessen, stout, sturdy, keen, fierce, temerary, daring, presumptuous; stolz, stolziglich, proudly, arrogantly &c.

Stolzheit, f. Arrogancy, Haughtiness, Loftiness, affected Greatness, Sturdiness

Stolzieren, stolz einher gehen, sich spreizen wie ein Pfau, to strut proudly like a Pea-Cock, to shew Finery, to carry it proudly, to flaunt it, go in a tawdry Dress.

Stolzierer, (ein junger Stutzer) a Beau, Spark, Gallant, proud Fop, spruce young Man, a tawdry Fellow.

Stopfel, m. a Stop, Stopple, s. Stöpsel.

Stopfarsch, (Ruhrkraut) Chaff-Weed, Cotton-Weed, Cud-Weed or Cud-Wort; Stopfarznei, f. an astringent, stopping, stiptic or stiptical Medicament.

Stopfen, (den Leib) to stop a Looseness; einem das Maul stopfen, to stop one's Mouth, put him to a Stand, to pose, puzzle, baffle, silence, non plus or outtalk him; mit der Nähenadel ein Loch in Strümpfen ꝛc. darn, renter or finedraw a Hole; eine Canone, to stop or bung a great Gun, put the Tampin, Tampkin, Tampon in the Mouth of it; etwas mit einem Stecken irgendwo hinein, to poke something in with a Staff; mit Wolle oder Haare ausstopfen, to stuff; ein gestopf-

ter

ter Stuhl, a Squab, a ſtuffed Stool; geſtopfte Bettdecke, a quilt-Coverlet of a Bed; mit Baumwoll geſtopfter Bruſtlatz, a quilted Stomacher; Gänſe ſtopfen, to cram or fatten Geeſe; ſich den Kragen bis oben voll ſtopfen, to gorge, cram, ſtuff, clog, feed and fill your Belly or Guts with Meat till you be ready to burſt; ſtopfende Sachen, ſ. Stopfarzney.

Stopfer, a Stopper; Stopfer oder Rentrirer, a Fine-Drawer, one that lives upon Rentring.

Stopferinn, a Darner.

Stopfgarn, n. darning-Yarn; Stopfnadel, f. a darning-Needle; Stopfläppgen, n. a ſtopping-Clout, a Pilch; Stopfpflocken, Wads, Flocks of Silk, to ſtuff ſomething with.

Stopfend, ſtopfigt, ſtopping, aſtringent, ſtiptic.

Stopfung, f. Stopping, ſ. Verſtopfung Stopfwerrig oder Werg, Hards of Hemp or Flax, to ſtop Gaps with.

Stoppel, f. a Stubble: der Wind gehet ſchon über die Stoppeln, Winter draws near.

Stoppen, Stopper, ſ. ſtopfen.

Stoppelgans, f. a Stubble-Gooſe, (a Gooſe that grew fat by going in the Stubbles).

Stoppeln, ſtoppeln gehen, (Aehren aufleſen) to glean, go a Gleaning, pick up Ears of Corn after Harveſt; alles zuſammen ſtoppeln, to gather all together.

Stoppelrüben, late Turneps.

Stoppleriun, a gleaning Woman.

Stoppligt, full of Stubbles, pricky, full of Briſtles.

Stöpſel, m. a Stopple, a Cork to put upon a Bottle.

Stör, m. (Fiſch) a Sturgeon, Horn-Back, or Horn-Beak, the Horn-Fiſh.

Storax, m. a Storax, Calamita.

Storch, m. 1) Klapperſtorch, a Stork; das Klappern eines Storchs mit ſeinem Schnabel, the Cracking of a Stork with his Bill; auf Martini, wenn die Störche kommen, Doom's Day in the Afternoon, or, when two Sundays meet together; 2) Storch, ein Linial wie die Ingenieur gebrauchen, parallel Linien zu ziehen, a Zic-Zac or See-Saw, a parallel-Ruler uſed by Engineers; Storchenſchnabel, m. (Kraut) Stork-Bill or Crane's-Bill; Storchenneſt, n. a Stork-Neſt; Storchlein, n. a young or little Stork.

Stören, 1) einen, to diſturb, take off, trouble, let, hinder or interrupt one; 2) den Fortgang eines Werks, to ſtop, hinder, let, break off, interrupt or ſtay the Courſe of an Undertaking, put a Stop, Let, Hinderance or Diſturbance to it, make it ceaſe, put it to a Stand; 3) in einem Weſpenneſt ſtören, to ſtir, ſtir up a Waſps Neſt; 4) herum ſtören, to ſearch, or fumble about; in der Naſe, in den Ohren, in den Zähnen ſtören, to pick your Noſe, ſ. ſtochern.

Störer, a Troubler or Diſturber; Freudenſtörer, a Trouble-Feaſt, Friedenſtörer, oder Störenfried, an Uproar-Maker, ſ. Aufwiegler.

Storerey, f. Diſturbance, Diſquieting, Stirs or Troubles.

Storger, Landſtreicher, a Charlatan, Quack, Treacler, Mountebank.

Storre, (ein) a trunked Stump or Stock, ſ. Storzel.

Storrig, ſtörriſch, peeviſh, moroſe, humourſom, ſullen, croſs-grained, wilful, hard, rough, grim, auſtere, frowning, froward, reſty or reſtive; ſ. halsſtarig; *adv.* peeviſhly &c.

Storrigkeit, f. Peeviſhneſs, Moroſeneſs, Moroſity, Wilfulneſs, Roughneſs, Grimneſs, Auſtereneſs, Auſterity, Frowning, Frowardneſs, Reſtineſs or Reſtiveneſs, ſ. Halsſtarrigkeit, Hartnäckigkeit, Widerſpenſtigkeit.

Störrkopf, oder Starrkopf, a hard Head, a peeviſh, moroſe, headſtrong, ſtubborn Fellow.

Storzel oder Störzel, m. a Stump or Stalk of a Plant, ſ. Strunk.

Stoß, m. a Thruſt, Puſh, Shock or Brunt; Stoß mit dem Ellbogen, a Hunch; mit dem Fuß, a Kick; vor den Hintern, a Clap on the Breech; mit einem Mordeiſen, oder Dolch, a Stab; einem einen Stoß anbringen oder anzubringen ſuchen, to make a Paſs at one, fetch a Blow; einem einen Stoß verſetzen, ſeinen Stoß auspariren, und zugleich ihm einen anbringen, to paree and thruſt at the ſame Time, aufm Stoß und aufm Hieb gehen, to thruſt with the Point and ſtrike with the Edge; Stöße geben, to give one a Bruſh, come upon him ſmartly, fall foul upon him; es wird Stöße ſetzen, we are like to have a Bout, Encounter, Fight, Brunt or Bruſh with the Enemy; ein harter Stoß, a hard Brunt, notable Puſh, croſs Accident; das gab ſeinem Leben den letzten Stoß, that brought his Life to the laſt Puſh; das hat ſeiner Ehre, oder ſeinem Glücke, einen gewaltigen Stoß gegeben, that gave a mighty Check, Shock, Wound, Bleminſh, Brunt, Bruſh, Daſh, Taint, Hurt, Leſſening or Prejudice to his

his Reputation or Fortune; das war mir ein rechter Herzensstoß, that struck me to the very Heart; Stoß, den einem ein Wagen giebet auf rauhen Wegen, a Jog or Joult.

Stoßholz, a Pile of Wood, s. Holzstoß; Stoßadler, m. a preying or stooping Eagle; Stoßdegen, m. a Rapier, Tuck; Stoßeisen, n. womit man Kraut oder Rübenkräutig klein stampfet, a Cole-Stamp, a Staff with a sharp round Iron to cut Cole-wort small in a Tub.

Stössel, m. a Pestle or Pounder; Krautstössel, s. Stoßeisen.

Stossen, (einen oder etwas) to thrust one, push a Thing, give them a Thrust or Push; einem mit dem Fuß die Treppe hinunter, to kick one down the Stairs; etwas irgendwo mit der Hand oder einem Stecken hinein stossen, to thrust, shove or push something in with your Hand, poke it in with a Stick; mit dem Kopf an die Mauer stossen, to dash, run, or hit your Head against the Wall; die Köpfe gegen einander stossen, wie die Hammel thun, to butt at one another; mit den Hornern stossen, to gote with the Horns; ich stieß mit dem Fuß daran, I stumbled at it in my Way, ohngefähr auf einander stossen, to fridge, or hit one against another; auf den Feind stossen, to fall upon the Enemy, to attack or assault him; einen mit den Ellenbogen stossen, to hunch one; mit den Füßen stoßen, to kick or spurn one einem den Dolch oder das Messer in den Leib stossen, to stab one, strike a (Dagger or run a Knife) into his Breast; einen ins Wasser stossen, to plunge one into the Water, to dive or duck him; mit dem Schiff ans Land stossen, to run a Shore; wider einen Felsen, to dash against a Rock; vom Lande stossen, to lanch forth, row off from a Shore or from a Border; einen vor den Kopf stossen, to offend one sensibly; to break in upon the Respect you owe him; das stößt sich mit der gesunden Vernunft, that clashes with Reason, it is contrary to it, it strikes at it, it is inconsistent with it; mit dem Fuß auf die Erde stossen, to stamp with your Foot upon the Ground; et; was in Morser stossen, to beat, pound, bray, bruise or stamp something in a Mortar; grob gestossen, bruised, klein gestossen, beaten to Powder, beaten small, reduced to Powder; Pfähle in die Erde stossen, to run Piles into the Ground, drive them in with a Ram's Block; ins Horn stossen, to blow or wind the Horn; stossen, als eine Kutsche, to jog or joult; stossen, (zurück prallen) wie eine Muskete, to recoil, give back; der Falke stösset auf den Reiger, the Hawk stoops at the Hern: hinaus stossen, to cast out; von sich stossen, to reject, slight or despise; sein Weib, to repudiate, divorce, put away your Wife; etwas übern Haufen stossen, to run something down, over-turn it, give it a Push that would make it fall to the Ground, out of Order or into Confusion, Hurry or Heap; sich stossen, to hurt your Feet; sich an eines Exempel stossen, to be scandalized by the bad Example one gives, to take Scandal or Offence at it; hier stößt sichs, here it clashes, here I stick, this Knot I know not how to untie, here a Question or Difficulty arises; an einander anstossen, als Häuser, Länder ꝛc. to be contiguous, abutting, confining or bordering.

Stösser, (der etwas klein stösset) one that beats something in a Mortar; ein Gewürzstösser, one that beats Spices.

Stoßfalke, m. a great Faulcon, that stoops at Hares; Stoßgebetlein, n. an Ejaculation, ejaculatory Prayer.

Stößig, stößicht (als ein Ochs) goring as a Bull, that gores with his Horns; als ein Bock, butting, as a Ram, that butts at one.

Stoßvogel, m. any Bird of Prey that stoops to the Ground to take up Hares &c.

Stoßweiß, (wie der Wind) oder sonst ein Affect in den Menschen, by Starts or Fits.

Stotterer, a Stutterer.

Stottern, to stut, stutter or stammer; das Stottern die Stotterung, Stuttering.

Stoven, (bedeckt kochen) to stew Meat or Fish in a Stove-Pot or Stew-Pan.

Straat, f. (der Eingang aus dem Ocean ins Mittelländische Meer) the Straits, s. Strasse; Straatsfahrer, m. (ein Schiff) a Straits-man.

Strack, gerade, straight or strait.

Stracks, alsbald, straight or strait, straight-Way, forth with, anon, by and by, quickly, presently, immediately; stracks, Anfangs, in the very Beginning; stracks Fusses, strait along; stracks zu, straightway, straight along, directly.

Strafamt, n. the Correction Office; dem das Strafamt obliegt, whom the Duty of correcting others is incumbent upon.

Strafbar, sträflig, straffällig, strafwürdig, punishable, castigable, reprehensible, reprovable, blamable.

Straffällig, obnoxious to Punishment, guilty, criminal, punishable, deserving to be punished.

Strafe,

Strafe, f. Punishment, Punition, Pain, Penalty, Correction, Castigation, Chastisement; eine billige und wohlverdiente Strafe, a condign and deserved Punishment; bey hoher Strafe, under grievous Penalties; Lebensstrafe, Death, Pain or Infliction of Death, Forfeiture of Life, Punishment of Life, capital Punishment; bey Leib- und Lebensstrafe, upon Pain of Death; bey Leibesstrafe, under Punishment of the Body; Strafe leiden, to undergo a Punishment, be punished; Geldstrafe, a Guilt, Penalty, Fine, Amerciment or Amercement, Mulct.

Strafen, to punish, castigate, chasten, chastise, correct, to inflict a Punishment; mit Worten, to check, reprehend, reprove, rebuke, chide, correct, objurgate one, take him up sharply, give a severe Correction; am Leben strafen, to inflict one Punishment of Life or Pain of Death; um Geld strafen, to fine or amerce one; einen Lügen strafen, to give one the Lye; ein Kind mit der Ruthe, to lash, whip or jerk, correct or chastise a Child with the Rod, whip him out of his Tricks.

Strafer, a Punisher.

Strafgedicht, n. a Satyr, Poem to inveigh against Vice; Strafgeld, the Penalty, Fine, Amercement; Strafgesetz, n. a penal-Law; sträflich, s. strafbar.

Strafloß, straffrey, unpunished; straflos hingehen, to pass impunely.

Straflosigkeit, f. Impunity; Strafpredigt, f. an invective, censorious, checking, rebuking or castigatory Sermon.

Strafwürdig, worthy of Punishment.

Straff, straight, strait, strained, tight; straff anliegen, to sit close to the Body; Straffheit, Straining.

Strahl, m. a Ray or Beam of Light; Strahlen schiessen, to dart Beams; Donner- (Wetter- Feuer-) Strahl, a Flash or Leam of Lightening or Fire; vom Strahl gerührt, thunder-struck; schneller Strahl, Augenstrahl, a Glance, Glimpse, Cast or Flash of the Eye; Wasserstrahl, (wenn das Wasser aus der See in einen Strohm gegen die Sonne aufsteiget) a Water-Spout; Strahlen ums Haupt eines gemahlten Heiligen, a Glory.

Strahlen, Strahlen von sich werfen, to ray out, stream out, cast forth Rays or Beams; strahlen, Strahlen schiessen, to radiate, flash, cast a sudden Flash or Beam.

Strälen, (eines Kindes Kopf mit der Bürste) to brush or comb a Child's Head.

Strahlhur, an arch Whore.

Strahlicht, strahlend, radiant, bright, shining, splendent, resplendent.

Strahlschelm, an Arch-Rogue.

Strampfeln, strampfen, strampeln, oder strampen (mit den Füssen) to stamp, throb or beat with your Feet.

Strand, m. (seichter Ort, Ufer) Strand, the Banks or Shore of a River.

Stranden, to strand, strike the Sands, bulge, run a Ground, ship-wrack; gestrandetes Schiff, a Wrack; strandende Waaren, Ligan, Flotson or Flotsam; Strandrecht, n. Shorage.

Strang, m. (Strick) a Rope, Cord, Slip or String; die Stränge am Wagen, Traces or Draughts or draught Horses; den Strang zu Lohn bekommen, to be hanged, strangled with a Rope or Cord; eine That so den Strang verdienet, a Crime, that deserves Hanging; solche Dinge ziehen den Strang nach sich, these are hanging-Businesses; ein Strang oder Stren Seide oder Garn, a Hank or Skain of Silk or Thread; Strang Zwiebeln, a Rope of Onions; Harnstrang, s. Harn &c.

Strang, s. streng.

Stränge, f. (des Harns), s. Harnstrenge.

Strängel, m. (Krankheit der Pferde) the Strangles.

Strängelbirne, Choak-Pears; er wird Strängelbirne essen müssen, he will be hanged.

Strängeln, (einen) würgen, to strangle, choak, throttle or stiffle one.

Stränglein, n. String.

Stranguliren, to strangle, s. strängeln.

Strapatzen, Fatigues, Toil, Drudgery; strapaziren (oder abmatten) to overtire or harass one, make a Drudge or a Hackney of him; ein Kleid zum strapaziren, a mean Garment to wear every Day.

Strasse, f. the Street; auf freyer Strasse, in the open Streets; Fahrstrasse, the High-Way, common Road, s. Landstrasse; die Strasse (der Eingang des Mittelländischen Meeres) the Straits, the Mouth of the mediterranean Sea.

Strassenraub, m. a Robbery or Robbing on the High-Way; Strassenräuber, m. a Robber, High-Way-Man, Brigand, Rapery or Bog-Tretter.

Sträuben, oder streuben (sich) to repugn, resist, make Head against, go against the Grain or against the Hair.

Sträubig, in an ill Plight, bristling, tough-coated, meager.

Sträublein, n. a Fritter.

Strauch, m. a Shrub, Bush or low Tree; Dornsträucher, Thorn-Bushes, s. Hecken, Dorn ꝛc. Strauchbart, m. a rough Beard; he that is not shaved some Days since; Strauchdieb, s. Buschklopper.

Straucheln, to totter, stagger, reel, trip or stumble, to make a false Srep, s. stolpern. gleiten.

Strauchler, a Staggerer.

Strauchelung, s. das Straucheln, Staggering.

Sträuchlein, n. a Shrub, s. Staude.

Sträuen, s. streuen.

Strauß, m. 1) Blumenstrauß, a Nosegay; Federstrauß; a Bunch or Tuft of Feathers, a Plumage; 2) Strauß,, Streit, Zank, Combat, Quarrel &c. einen harten Strauß ausstehen, to stand a Hazard, hold out a Shock, bear up against a Storm; Straußvogel, m. the Ostrich; Straussenfeder, f. an Ostrich-Feather; Straussenmagen, an extraordinary good Stomach, that's apt to digest any Thing; straußicht, (schopfig) tufted, tufftetted.

Straußmeise, f. the crested or copped Tit-Mouse.

Sträußlein, n. (Büschlein) a little Tuft or Bunch; Blumensträußgen, a Nosegay.

Streben, (trachten nach etwas) to strive prog, stretch, strain or labour for a Thing, to do greatly endeavour to get it, to use all Endeavours to get it, to bestir yourself, aspire to or after it, bestow or employ all your Efforts to acquire it, to study or attempt to compass it; nach einem Amt streben, to offer at an Office, put in for it, stand up for it, tween, die zugleich nach einem Amt streben, two Competitors; nach Hoheit und Ehren, to aspire to Greatness, to seek for or after Honour, covet it, wish for or long after it.

Strebholz, n. so auswendig auf das Gebälk in einem Bau geleget wird, a Rafter or Joist, put from without cross the Beams; Strebpfeiler, m. a Corner-Pillar, a Spur.

Strecke, f. (Länge eines Strich Landes) a Tract, Track, or Extent of Way or Land; eine gute Strecke, a great Way or Tract; Streckbein (der) s. Tod.

Strecken, etwas) to stretch something; Leder strecken oder dehnen, to stretch Leather, extent it a little with a Stretcher; alle viere von sich strecken, to kick up your Heels, to lye sprawling on the Ground; alle Kräfte dran strecken, to stretch, strain or strive with all your Might for the Doing of a Thing; sich strecken nach der Decken, to stretch your Legs according to your Coverlet, cut your Coat according to your Cloath, spend not above what your Income allow you.

Strecker, m. (womit man Leder ausstrecken) a Stretcher; Streckung, f. Stretching.

Streiblicht oder streibligt, s. schief.

Streich, m. (mit der Hand) a Stroke or Blow; mit der Faust, a Cuff; mit der Ruthe, a Stripe, Jerk or Lash of the Rod; mit einem Stecken, a Stroke with a Stick, Cudgeling, Bastinado; Backenstreich, s. Backen ꝛc. ein politischer Streich, a Piece of great Policy; lose Streiche, roguish Tricks or Pranks; ein verwegener Streich, a rash Action, temerary Attempt; ich konte euch Streiche erzehlen, I could tell you Stories; einem wackere Streiche geben, to give one quick Strokes, lay quick Strokes on; einem einen rechten Streich beweisen, to serve one an ill Turn, do him a bad Office, serve him a Trick; Streichbürste, f. a Whisk; Streiche im Festungsbau, the Flank; Streichecke des Bollwerks, (die) the Corner of the Flank and Cortin; Streicheisen, n. a Steel to whet your Knife on.

Streicheln (mit der Hand) to stroke, cocker, faddle, dandle one, manage him tenderly; ein Pferd streicheln, to caress a Horse, pass your Hand slightly or softly over him; das Streicheln, Stroking &c.

Streichen, (überhin fahren mit der Hand) to strike, pass your Hand smoothly or softly over; den Fuchsschwanz streichen, to fawn and glaver upon one, strike him with a Fox's Tail; Pflaster streichen, to spread Plaster upon Linnen with a Spartle; einem Kind dem Brey ins Maul, to put the Pap in a Child's Mouth; er hat euch ungemein heraus gestrichen, he has commended you out off Cry; die Zeit streicht dahin, s. verstreichen; zu oder fort streichen, (geschwinder zu gehen) to mend your Pace; Segel streichen, to strike the Sails; Gold auf den Probierstein streichen, to touch Gold at a Touch-Stone, bring it to the Touch, try it by the Touch; Wolle streichen, to card Wool; mit Ruthen streichen, to lash, whip or jerk a petulant Boy out of his Tricks, to correct him with a Rod; eine Violin (auf der Violin oder Geige) streichen, to play upon the Violin; er strich den Baß, he sounded the Base, he played

on

on the Base; hin und her streichen, s. herum streichen; sachte vorbey streichen; als ein Strohm, to glide smoothly along; der Fluß streicht an der Stadtmauer vorbey, the River washes the Walls of the Town; hier streicht eine kühle Luft, here is a fresh Gale; wie ein Pfeil und Vögel durch die Luft, oder wie Fische durchs Wasser streichen, to plane, shoot, slide or glide through; einen streichen lassen, to let a Fart; s. schleichen, Schleicher; das Geld in den Sack streichen, to whip up the Money into your Pocket, to sweep Stakes, s. einstreichen; Ziegelstreichen, to frame Tiles; Lerchen streichen, to catch Larks with a Net, s. Lerchen; c. das Streichen der Fische, Spawning, s. Leichen.

Streicher, a Stroker; Landstreicher, a Rover, Vagabond, Rambler, s. Land &c.

Streichholz, n. a Corn Meter's Strickle; Streichnadel, f. a Pin used in trying Gold; Streichstein, m. a Touch-Stone; Streichwehr, f. a flanked Fence; Streichung, f. das Streichen, Stroking; der Segel, Striking of the Sails.

Streiff, m. 1) Strich, a Stripe or Streak; 2) einen Streifthun, to make an Inroad, Incursion or Irruption into a Country.

Streife an Blumen, the Streaks or pretty diversifyed Mixture of several Colours in a Flower; Streife, (Birnen) Stripes, s. Streiflinge.

Streifen, 1) etwas, to stripe or streak something; gestreift werden als Blumen, to begin to be streaked with several Flowers; gestreift als eine Säule, chamferd or chamfred; sich an der Haut streifen, (verletzen) to gall your Skin; einen Hasen, Aal &c, to strid, skin or flea; Laub von Bäumen, to strip (off) the Leaves; s. abstreifen; 2) herum schweifen, to rove, ramble or run about; streifen, als feindliche Partheyen, to over-run, drive, invell, harrass, ravage a Country pillaging and plundering; streifende Partheyen, Detachments sent upon a Party, ravaging or driving Parties.

Streifen, n. Streiferey, f. Roving, Ravaging &c. feindliche, Incursion, Pillaging; Streifhosen oder Strümpfe, Stirrup-Stockings, Cambados or Spatter-Dashes.

Streificht, (das Streife hat) stripy, striped or streaked.

Streiflinge, (rothstreifigte Aepfel) Red-Streaks; Streiflinge, (Strümpfe) s. Streifhosen.

Streifung, f. (Berührung) Touching, Hitting or Striking &c.

Streit, m. 1) (Kampf) a Combat, Conflict, Fight, Fighing, Contending, Struggling, Battle, Fray, Action, Engagement; 2) Zank, Hader, Strife, Contention, Quarrel, Contest, Contestation, Debate; in Streit gerathen, to fall out, be at Odds or at Variance; in Religionssachen, a Dispute, Controversy; in Rechtssachen, a Litigation, Wrangling, Pleading or Plea, a Suit at Law; wegen der Ehre oder des Vorzugs, a Quarrel about a Point of Honour, or about the Precedency; Streit schlichten, to decide a Controversy, part the Fray.

Streit, (ein Kraut) Periwinkle.

Streitart, f. a Battle-Ax.

Streitbar, strenuous, valorous, valiant, stout, brave, martial; ein streitbarer Held, a Champion, Hector, Warier, Combatant.

Streiten, 1) fechten, kämpfen, to strive, fight, combate, struggle, wrestle (with or against); 2) zanken, disputiren, to contend, quarrel, dispute, litigate, wrangle; sie stritten um die Narrenkappe, the strove or did strive for Precedency; wir haben nun lange genug gestritten, (disputiret) we have debated, disputed, contested long enough; (processiret) we have litigated, pleaded, sued, or wrangled long enough; was mit einander streitet, what is contrary to one another, what is incompatible; das streitet mit der gesunden (oder wider die gesunde) Vernunft, that strikes at Reason, it interferes or clashes with it, is inconsistent with, is contrary or repugnant to, is quite against all Reason, is very unreasonable, die streitende Kirche, the militant Church.

Streiter, a Combatant, a fighting Man Soldier; *it.* a Struggler, Wrangler; Streitfrage, f. a disputable Question; a questionable Matter, a Matter of Question; die Streitfrage recht ordentlich einrichten, to state the Question to be disputed or controverted.

Streithaft, of a martial or Warlike Temper.

Streithammer, m. a Pole-Ax, s. Streitart; Streithandel, m. a Debate, Contention, Litigation, Contestation, a quarrelous Action.

Streitig, strittig, disputable, questionable in Quest, under Dispute, disputed, controverted or contested; was nicht streitig ist, 1) darwider niemand streitet, s. unstreitig; 2) dawider niemand streiten kann, undisputable, unquestionable or uncontrolable; sie wurden streitig darüber, they fell at Variance about it;

it; die Sache ist noch streitig, liegt noch vor Gericht, the Suit does still depend, or is still depending, is still at Law, s. unentschieden; eine Sache oder einen Ort streitig machen, to dispute a Matter or Place, call it in Question, make Exception against it, lay Claim to it; Streitigkeit, f. Dispute, Difference, Variance, Contestation, Litigation, Wrangling, Comptrolling, Controversy; Streitkolbe, f. a Hurlibat, Whirl-Bat or Whorle-Bat; Streitplatz, m. the List or Lists, the Camp or Field; mit auf den Streitplatz treten, to enter the Lists; Streitsache, s. Streithandel, Rechtssache; Streitschlichter, he that lays, composes, adjusts, decides, terminates or ends a Quarrel, Dispute or Difference; Streitschlichtung, f. the Decision, Composition, Adjusting or Adjustment of a Difference; Streitschrift, f. a Controversial-Writing; Streitwagen, m. a Chariot of War.

Stren, m. (Garn) a Hank or Skain of Yarn.

Streng, 1) ernsthaft, stern, severe, earnest, grave, austere; 2) rauch, scharf, unfreundlich, strict, sharp, keen, rigid, rigorous, hard; strenge Kälte, a searching, tickling, biting or nipping Cold, a hard Frost; streng als Wein, Obst, rough, harsh, acerb, hard; 3) strenges Leben, a strict, rigid, austere or severe Life; 4) streng, tapfer, strenuous, valiant, brave; strenger Junker, your Worship; 5) streng oder eng zusammen gezogen, strait, close, strict or narrow; streng anliegen, to sit close to the Body; strenger Weise, rigorously, rudely &c. streng mit einem verfahren, to proceed rigidly, severely, sharply, roughly or austerely, with one, be severe upon him; es schmeckt streng, it tastes harsh or harshly, has a harsh Taste.

Strenge, f. Strengigkeit, (des Gemüths) Severity, Austerity, Rigidity, Rigour, Strictness; des Lebens, Mortification, Maceration, Austerity, Strictness, Severity; des Gesichts, Sternness of Look; des Obsts, Harshness, Acerbity, Roughness, Sourness, Crudity; des Wetters, Hardness, Sharpness, Roughness; nach der Strenge, rigorously.

Streu, f. 1) von Stroh vor Reisende, a Pad of Straw; 2) vors Vieh, a Litter, Straw under Beasts.

Streuben, (sich) to resist, withstand, repugn. s. sträuben.

Streubüchse, f. the Sand-or Dust-Box.

Streuen, (Laub, Gras, Blumen, Sand &c. auf die Erde) to strew upon the Ground; Gewürz, Zucker &c. über Speisen, to strew or sprinkle with; den Pferden, Vieh &c. to litter your Horses, Cattle &c. make a Litter, spread, Straw for them to lye upon; Saamen streuen, to strew, cast or throw Corn into the Ground, s. säen; gestreuet Heu, Hay strewed or spread about.

Streugabel, f. a Litter-Fork, Pitch-Fork, Prong; Streusand, m. Sand or Dust to dry up a Writing with.

Strich, m. (mit der Feder, Hand, dem Streichholz &c.) a Stroke; mit dem Pinsel, a Touch with a Pencil; einen Strich machen, to make a Line, s. Linie; einen Strich durch machen, to strike or blot out a Writing; it. to cross or disappoint one's Design; Striche, (Streifen) Streaks; Strich der Vögel, the Flight or Flying; ein Strich junger Fische, a Fry; Strich Landes, a Tract of Land; Gebirges, a Track, Tract, Row or Ridge; kleiner Inseln, a Fry of little Islands; Strich den ein Schiff oder Wagenrad macht, the Rake, Run, Rud, Track or Tract; Gold das den Strich hält, Gold, that abides or stands the Touch; der Strich im Holz, the Grain; gegen oder wider den Strich, against the Grain or Hair; Strich Pulver zu einer Mine, a Train of Gun Powder; Striche am Kuheuter, a Cow's Dugs.

Strichlichen, Strichlein, n. a little Stroke, a short Line, a Cumma.

Strichs, strictly, straitly directly; strichs vorbey, glancing upon, narrowly by or over.

Strick, m. a Cord, Rope, Slip or String; mit dem Strick erwürgen, to strangle one with a Cord; zum Strick verurtheilen, to condemn one to Hanging, to the Rope, to the Gallows or to be hanged; einem einen Strick an den Hals wünschen, to wish one a Halter on his Neck, wish him be hanged; es wird ihm zum Strick werden, it will become the Cause of his Ruin; einem Stricke legen, to lay Snares or Gins for one, be at the Catch of him, endeavour to insnare him.

Stricken, (Strümpfe, Netze &c.) to knit.

Stricker, m. Strickerin, f. a Knitter.

Strickgarn, n. woollted Yarn for Stockings; Strickleiter, f. a Ladder of Ropes or Cords.

Stricklein, Strickgen, n. a String or Slip.

Strick-, oder Strickerlohn, n. the Knittage; Stricknadel, f. a Knitting-Stick; Strickschule, f. a Knitting-School; Strickstock, m. a Knitting-Stick for Nets

Strick-

Strickstuhl, m. a Loom or Frame to knit Stockings &c. Strickwerk, n. 1) Stricke, Cordage, Ropes, Tackling, Trusses; 2) was gestrickt ist, Knit-Work; Strickzeug, n. Knitting-Implements.

Striegel, f. a Curry-Comb, Horse-Comb; Striegler, a Groom of the Stable.

Striegeln, (ein Pferd) to curry a Horse; einen wacker striegeln, to curry one's Coat well, to bastinado or cudgel him.

Strieme, m. f. a Stripe, Mark, Print of a Rod &c. striemicht, voller Striemen, full of Stripes.

Striemlein, n. a little Strip; Striemlein, (Papier) a Scrip; Pergament, a Slip; (Tuch) a Strip.

Strippen oder Strüppen, (an Stiefeln) the Boot-Straps.

Strittig, s. streitig.

Strobel, m. a Pine-Apple, s. Tannzapfen.

Strobeldorn, s. Artischock; stroblicht (Haar) Hair standing up.

Strobelkopf, m. a Head of Hair staring up or standing up an End; *it.* a restyy, stubborn, froward Fellow.

Stroh, n. a Straw; ein Hauß mit Stroh decken, to thatch a House; kurzes Stroh, (als von Haber, Bohnen, Erbsen ꝛc.) short, Straw or Chaff; geschnitten Stroh, Chaff or chopped Straw; s. Heckerling, Stroharbeit, f. fine Straw-Work; Strohbett, n. a Pad of Straw; Strohbund, m. a Thatch or Wad of Straw, s. Schaub, Schütte; Schaubdach, n. a thatched Roof; Strohdecke, f. a Lay of Straw upon Beds in a Garden in Winter Time, s. Strohmatte; Strohdecker, m. a Thatcher; strohern, of straw; Strohfidel, f. a Rebeck; Strohhalm, m. a Halm or Haum; Strohhälmgen, oder Hälmlein, a Straw; Strohhut, m. a Woman's-Hood made of Straw; Strohhütte, f. a thatched Hut or Coat; Strohjunker, a Knight-errant, a poor Knight, three-half-penny-Man; Strohkorblein, n. a Straw-Basket; Strohkranz, m. the Wreath or virginal Crown, a Bride that was deflowered wears unlawfully; Strohmatte, f. a Straw-Mat; Strohsack, m. a Mattress, Bolster or Couch stuffed with Straw; Strohseil, n. a Rope twisted of Straw; Strohwisch, m. a Wisp of Straw; Strohwurm, m. a Cadew, Straw-Worm.

Strom oder Strohm, m. a Stream, River, a Course or Current of running Water; ein reissender Strohm, a Torrent, very strong Current, rapid Stream; am Rheinstrohm, upon the Rhine; mit dem Strohm, down, with the Stream; mit der Fluth den Strohm hinauf, up with a Tide of Flood; wider den Strohm, against the Stream; die Mündung eines Strohms, the Mouth of a River.

Stromen, to stream, run or flow down.

Stromlein, n. a small Stream, Rivulet; Strommeise, as a Stream or Torrent.

Strotzen, to strut, be swolln or puffed up, be distended and stretched out; sie strotzt einher, she struts it, struts along, she flaunts it; strotzend, strotzig, strutting.

Strudel, m. (Wasserwirbel) a Whirlpool, Gulf, Swallow, Abyss, bottomless Pit.

Strudeln, to whirl, turn or run about with a rapid Motion.

Strumpf, m. 1) Stumpf, Strunk, Stock, a Stump or Trunk; 2) gestrickte Strümpfe, a Pair of Stockings, knitted Stockings; leinene Unterstrümpfe, a Pair of linnen-Hoses or Drawers; Reitstrümpfe, Gamaschen, Stirrup-Stockings, Gambados, Spatterdashes or Spatter-Plashes; Stiefelstrümpfe, wie die alten Römer getragen, Buskins.

Strumpfband, n. a Garter, Strumpfflickerinn, f. a Stocking-Mender; Strumpfhändler, a Hosier, a Trader in Stockings.

Strümpflein, Strümpfgen, Stockings for Children.

Strumpfstricker, a Knitter of Stockings; Strumpfstrickerinn, f. a Stocking-Knitter, a Woman that knits Stockings; Strumpfstrickerey, f. the Knitting of Stockings.

Strunk, m. a Stump, Stock, Stem, or Stalk.

Strunze, f. a Slut, a two handed Woman, a Futilugs.

Strupfen, (die) Steingallen an Roßschenkeln, dry Scabs of a galled Horse.

Struppicht, (als Haar) staring up, rugged; struppicht Gebüsche, short and thick Bushes and Sprigs that are confusedly intangled.

Strützel, m. Butterstrützel, Roll-Butter.

Stübchen, n. (Wein) a Gallon of Wine, four Quarts or eight Pints.

Stube, f. a Stove, Room, Apartment; die Stube heitzen, s. einheitzen.

Stubendecke, f. the Ceiling; Stubengesell, m. a Chamber-Fellow, Camarade; Stubengesellschaft, f. Chamberfellowship; Stubenheitzer, the Calefactor; Stubenkammer, f. the Bed-Chamber annexed or contiguous to a Room; Stubenschlüssel, m. the Chamber-Key; Stubenthür, f. the Chamber-Door; Stubenzinß, m. the Chamber-Rent.

Stube voll Kinder haben, to have a Litter of Children home.

Stüber, m. a Stiver in Holland, worth about one Penny Sterling.

Stüblein, Stübgen, n. a little Stove, Chamber or Room; ein geheimes besonderes, a Closet.

Stück, n. a Piece, Part, Parcel; Stück Landes, a Spot or Tract of Ground; golden Stück, Brocado, Tissue-Cloth; ein Stück Geld, Money, a Stock of Money; ein Stück Vieh, a Beast; Stück Wild, a wild Beast, a Deer; das ist kein redlich Stück von ihm, that is a dishoneſt or foul Action of his; Stücke oder Stücken von zerbrochenen Schiffen, und andern Geräthe, broken Pieces, Rubbish; Stücke so zu einem Recept oder zu einer Arzney kommen, the Ingredients of a physical Compoſition; ein Stück (Geschütz) a great Gun, a Cannon, Piece of Ordnance; unter den Stücken einer Festung, within Cannon-Shot of a strong Place, under the Cannon of a Place; Stück (Punct) an Article, a Point; in vielen, in many Particulars; aus oder von freyen Stücken, of one's own Accord, or of his free Will; große Stücke auf einen halten, to make much of one, to repoſe a great Truſt in him. (Die Compoſita s. unter dem Wort, womit sie sich anfangen.)

Stückeln (zu Stücken machen) to break, bruiſe, tear, smite, cut or caſt something piece-meal, small, into small Pieces; stückeln oder stücken (die Stücke zusammen setzen) to piece something, to patch it.

Stückgießer, a Founder of great Guns; Stückhauptmann, the Captain of the Artillery; Stückjunker, an Adjutant of the Artillery; Stückkugel, f. a Cannon-Bullet; Stückkugeln, great Shot; Stückladung, f. a Charge of a great Gun.

Stücklein, Stückgen, n. a small or little Piece, a Bit or Particle; abgeschnittene Stücklein Tuch &c. Shreds; Papier &c. Scrips, Slips, Strips; ein schönes Stückgen (in der Music) a Strain, an Air, a Tune.

Stücklieutenant, the Lieutenant of the Artillery; Stückpforten, (in einem Kriegsschiff) the Ports or Ports-Holes; Stückpulver, n. Cannon-Powder, Gun-Powder for Pieces of Ordnance; Stückschuß, m. a Cannon-Shot; Stückwagen, m. an Artillery-Waggon.

Stückweise, by Pieces, parceled, divided into Parcels; stückweise erzehlen oder aufsetzen, to specify, particularize, give a particular Account of: stückweise verkaufen, to sell by small Sale.

Stückwerk, n. Work pieced up, patched up, imperfect, lame and weak Stuff.

Stückwischer, m. a Drag or Maulkin.

Student, a Student, Scholar in an Univerſity.

Studentenguth, n. a Bale of Books that belong to a Student and therefore pass everywhere; Studentenjung, a Student's Servant; Studentenleben, n. the Manner of Life Students use to lead, Scholarship; Studentenmäßig, beseeming a Student, Scholarlike; Studentenschmauß, m. a Feasting of Students.

Studentisch, Scholar-like, after the Students Manner.

Studentlein, n. a young Student.

Studien, (die) the Studies, Learning, Scholarship.

Studiren, to study; er studirt fleißig, he studies hard, he plies Books, he is studious; er läſſet seinen Sohn studiren, hat einen Sohn, der studiret, he has a Son, that is a Scholar in the Univerſity or that is in a Course of Study, that applies or addicts himself to the Studies or to Learning; ein gestudirter, a Scholar, learned Man; einer, der wohl studiret hat, a great Scholar, a very learned Man; auf eine Predigt studiren, to be in your Study or Meditation compoſing a Sermon; das Studiren bey Nacht, Night-Study, Lucubration.

Studirstube, f. a Study, Closet to study in.

Stufe, f. Staffel, a Step or Degree; eine Stufe Erz, a Mineral containing Metal within it; Silberstufen, Silver-Oar; Stufenjahr, n. a Man's climacterical Year.

Stufenweiß, gradually, by Degrees, Step by Step, Step after Step.

Stuhl, m. a Seat, Chair or Stool; Stühle und Bänke, Chairs and Forms; ein niedriger Stuhl, a low Stool, a Cricket; zu Stuhl gehen, to go to Stool; St. Peters (der Päbstl.) Stuhl, the holy See, Saint Peter's See, the Apoſtolical See; Stühle in der Kirchen, Pews or Seats; Beichtstuhl, s. Beicht &c. sich zwischen zwey Stühle niedersetzen, between two Stools, the Breech on the Ground; einem den Stuhl vor die Thür setzen, (ihm den Dienst aufsagen) to fall out with one and give him a short Refuſal of your farther Services, to break abruptly with him.

Stühlchen, n. Kinderstühlchen, a Child's Stool, a Cricket.

Stuhl-

Stuhlerbe, m. the presumptive Heir of the Throne.

Stuhlgang, m. a Stool, a Going to Stool; er hatte davon sechs gute Stuhlgänge, (oder Stühle) he had thereby six good Stools, it gave him six good Stools; keinen Stuhlgang haben, to be costive; was Stuhlgang machet, laxative, what makes the Belly loose or soluble.

Stuhlküssen, n. a Squab, Cushion or Bolster for a Chair to sit upon; Stuhlmacher, a Chairmaker.

Stuhlweissenburg, Belgrade.

Stuhlzäpflein, n. a Suppository; Stuhlzwang, m. a Vain Desire to go to Stool, Tenasmus.

Stulpe, f. (am Stiefel) the Top of a Boot, the Pulley-Piece.

Stulpen, aufstulpen, to turn up; einen Hut aufstulpen, to cock a Hat, cock it up.

Stulpnase, a Nose that turns up, like that of a Marmoset or Monkey.

Stumm, dumb, mute, speechless; Stockstumm, as mute as a Fish; ein Stummer, a mute, a dumb Man; stumme Sünden, Sodomy, Buggery, Pederasty.

Stümmel, m. Stümmelchen, n. (dasjenige, was von einem Ding abgebrochen oder übrig geblieben ist) a little Stump, End or Remnant, s. Stumpf.

Stümmeln, to mutilate, maim, mangle, curtail or dismember, s. verstümmeln, zerstümmeln; gestümmelte Worte, broken Language; gestümmelt Französisch, pedlars-French; das Stümmeln, die Stümmelung, s. Ver- oder Zerstümmelung.

Stummheit, f. s. Sprachlosigkeit.

Stümpeler, Stümpler, Stümper, m. a Huddler, Bungler.

Stümpeley, Stümplerey, Stümperey, f. Bungling, Bungler's Work, Huddling.

Stümpeln, stümpern, hümpeln, hudeln, to bungle or huddle, do a Thing bunglingly.

Stumpf, m. (Stock) the Stump of a Tree; etwas mit Stumpf und Stiel ausrotten, to destroy or extirpate a Thing utterly.

Stumpf, (nicht scharf oder geschliffen) blunt, blunted; ein wenig stumpf, bluntish, a little blunt; was eine stumpfe Spitze hat, blunt-pointed, blunt-headed; stumpfer Winkel, an obtuse Angle; stumpfer Verstand, a blunt, dull, heavy or lumpish Wit; stumpf Gehör, Dulness of Hearing.

Stümpfen, stumpf machen, to rebate, blunt or dull a Thing, make it blunt or dull, take off the Edge.

Stümpflein, n. a small Stock or Stump.

Stumpfnase, f. a flat Nose; Stumpfschwanz, m. a Crop, a cropt Horse, Dog &c.

Stunde, f. an Hour; eine Stunde (lang) for an Hour; ohngefähr eine Stunde, about an Hour; um die neunte Stunde, about the ninth Hour; schon vor einer Stunde, an Hour ago or since; in (innerhalb, binnen) einer Stunde, within an Hour; zu einer glücklichen Stunde, in a good Hour; alle Stunden, every Hour; bey müßigen Stunden, by Spare-Hours, at Leisure; zur Stunde, s. alsbald, gleich; von Stund an, from that very Hour; bis auf die letzte Stunde, to the last Hour; was man in einer Stunde verrichten kann, an Hour's Work.

Stundenglas, m. an Hour-Glass; Stundenrufer, s. Nachtwächter; Stundenzeiger, m. the Clock, the Hand of a Watch.

Stündig, of an Hour, an Hour long.

Stündlein, n. Stündgen, n. a well come Hour.

Stündlich, hourly, every Hour.

Stunde (ich) I stood, s. stande; stunde bey (ich) I assisted, s. beystehen.

Stupf, m. a Pricking; Stupfel, (das Stupfeisen) a Prick, a Punchion; stüpfen, to prick something with a Needle; das Stupfen, Pricking.

Sturm, m. a Storm, Tempest; a blustering Weather; ein gewaltiger Sturm auf's Meer, a Hurricane; ein Sturm auf eine belagerte Stadt, a Storm, Onset, Assault, Attack; Sturm blasen, to sound Alarum; Sturm laufen, to storm a Place, make an Assault.

Stürmen, (eine Stadt) to storm or assault a Town; stürmen, die Sturmglocke läuten, to alarm, sound Alarum; stürmen, wüten, toben, to storm or bustle, keep a heavy Noise, be boisterous, blustering or brawling.

Stürmer, m. one that storms.

Sturmglocke, f. the Alarum-Bell; Sturmhaube, f. a Steel-Cap, Morion.

Stürmisch, stormy, tempestuous, *adv.* stormingly.

Sturmleiter, f. a Scaling-Ladder; Sturmwetter, n. Stress of Weather, s. Sturm; Sturmwind, m. a stormy, boisterous, blustering, fierce, vehement or mighty Wind.

Sturz, m. a Start or Spurt; einen gewaltigen Sturz auszustehen haben, to be constrained

strained to stand or hold out a vehement Shock.

Stürzbaum, m. the starting-Place at Horse-Races.

Stürze, f. (der Deckel auf einem Topf) the Cover of a Pot, the Pot-Lid.

Stürzen, (einen) to ruin, undo, overthrow or destroy one, to hurry him along to Destruction, bring him to Ruin; über einen Felsen herab stürzen, to precipitate headlong from a Rock; sich ins Wasser stürzen, to plunge or flounce into the Water; mit dem Pferde stürzen, to get a Fall, Tumble or Overthrow on Horseback, to tumble with a Horse; Korn stürzen, to stir the Corn with a Shovel; einen beladenen Karn stürzen, to whip up a Cart, give it a Snap, discharge it with a Snap.

Stürzenbecher, m. a Tippler, Bowser; Stürzfaß, n. (in der Küchen) a Doubler; Stürzkarn, m. a Tumbrel, Whip-Cart, Snap-Cart; Stürzschaufel, f. a Shovel to stir the Corn with.

Stürzung, f. das Stürzen, Precipitation, an Overthrow, Tumbling.

Stute, f. Mutterpferd, n. a Mare; eine junge, a Filly; eine Stute beschellen oder bespringen lassen, to horse a Mare, let a Stallion leap the Mare.

Stuterey, f. a Stud or Stode, a Stud of Mares, a Breeding of Horses; Stutenmeister, m. the Stud-Master.

Stutz, m. a Jerk; auf einem Stutz, with a Jerk.

Stützbalke, m. Stützbogen, m. a Supporter, supporting Beam, Arch or Buttereis.

Stutzbart, m. Whiskers turned up; Stutzbock, m. (ein stoßender Bock) a Ram that butts at one; Stutzohr, n. a Crop, cropped Horse or Dog; Stutzscheere, f. (eines Gärtners) a Gardener's Shears to clip the Box-Tree with; Stutzschwanz, m. a Scut.

Stützung, f. the Underproping or Shoring up.

Stutzen, 1) mit den Hörnern wie ein Hammel, to butt at one, take or make Head against him; 2) über etwas, sich daran stoßen, to start, stay, stop, take Pet at a Thing; 3) stolziren, to strut, jet, flaunt, spruce or brave it, shew Finery or Spruceness, carry it high; 4) einem Pferd oder Hund die Ohren und den Schwanz stutzen, to crop a Horse or Dog; die Flügel stutzen, to clip; Bäume, to lop, top, prune; 5) Waaren, s. tauschen.

Stutzer, m. a Beau, Gallant, spark, fine, Blade, spruce Fellow, proud Fop.

Stutzerey, f. Pride, Bravery, Strutting, Flaunting, a Shew of Finery and Spruceness.

Stutzig, starting, startish, apt to start; stutzig werden über etwas, to stick, doubt, hesitate, be in a Suspense or irresolute.

Stütze, f. a Stay, Prop, Support, Supporter, leaning-Stock; Stütze an einem Gebäude, a Beam to bear or shore up a Building; eine Stütze der Kirchen, des Staats ꝛc. a Pillar of the Church &c.

Stützen, (etwas mit einer Stütze) to underprop, stay, bear up or shore up; einen Baum, to prop a Tree, put a Prop, Stay or Stake to it; sich auf den Ellbogen stützen, to lean, rest or repose on your Elbow; sich auf einen stützen oder verlassen, to rely upon one.

Sublimirofen, m. a Sublimatory.

Subscribiren, to subscribe, s. unterschreiben.

Subscription, f. Subscription, s. Unterschrift.

Substanz, f. the Substance of a Thing.

Substituiren, to substitute, put in the Room of an other.

Substitut, m. a Substitute.

Subtil, (zart) dünn, subtile or subtle, thin, pure, fine; subtil, sinnreich, scharfsinnig, subtile, quick, sharp, ready, *adv.* subtilly or subtly &c. subtilisiren, subtilize.

Subtilität, f. Subtility or Subtlety, s. Spitzfindigkeit.

Subtrahiren, to subtract.

Succediren, to succeed.

Succeß, m. Succes; Succeß haben, to Succeed.

Successor, s. Nachfolger.

Succurs, f. Entsatz, Hülfe.

Suchen, (einen oder etwas) to seek a Body or Thing, seek for a Body or Thing, search or look for them, be in Quest of them; Ausflüchte suchen, to use Shifts or Evasions, to seek a Hole to crep out at; er suchet sich zu entschuldigen, he endeavours to clear himself; sein Glück zu machen suchen, to try your Fortune; reich zu werden suchen, to hunt or thirst after Riches, einem zu gefallen suchen, to endeavour to please one; Sucher, m. a Seeker.

Sucht, f. (Krankheit) a Sickness, Illness, Indisposition, Malady; die fallende Sucht, the falling Sickness; Gelbsucht, s. Gelb ꝛc.

Süchtig, infectious, contagious, catching, noisom.

Suchung,

Suchung, f. das Suchen, Seeking or Searching.

Süd oder Süden, m. Mittag, the South.

Sudelbogen, m. (in der Druckerey) a Macule or Macle; Sudelbuch, n. a Remembrance-Book or Memorandums; Sudeley, f. Sudlerey, Sluttery, Sluttishneſs, Slovenlineſs.

Sudelhaft, ſudlicht, ſullying, fluttiſh, ſlovenly, foul, naſty, filthy, dirty; *adv.* ſlovenly, fluttiſhly &c.

Sudelkoch, m. a paltry Cook; Sudelköchinn, f. a paltry Cook-Maid; Sudelküche, f. (Aufwaſchküche) the Scullery; Sudelmagd, f. a Scullion-Wench, Kitchin-Maid, a Scowrer of Pewter.

Sudeln, (unrein machen) to ſoil, ſully, foul, ſlur, dirty or ſtain.

Sudelpapier, n. Maculatures, waſte or blotted Papers; Sudelſchürze, f. a Frock; Sudelwäſche, f. Buke-Waſhing of foul Linnen.

Süder Breite, f. the Southern Latitude.

Südländer, (die) the South-Countries, the Southern, meridional or auſtral Regions.

Sudler, m. a Sloven; Sudlerinn, f. a Slut.

Südlich, ſouthern or ſoutherly.

Südoſt, South-Eaſt; Südpol, Süderpol, m. the South-Pole.

Südwärts, gegen Süden, nach Süden zu, Southward or Southwards, to the South, towards the South.

Südweſt, m. South-Weſt.

Südwind, m. a South-Wind, Southern-Wind.

Suff oder Soff, m. a Gulp or Swallowing; einen Suff thun, to gulp down, ſwallow a Liquor at one Gulp or at one Go-down.

Sug, m. Sucking; Sugferklein, n. a Sucking-Pig.

Sühnen, ſ. verſühnen.

Sühnopfer, n. an expiatory Sacrifice, ſ. Sohnopfer.

Suite, f. a great Train.

Sülle, f. (eines wilden Schweins) the Soil of a wild Boar, the Slough or Mire, wherein it whallows.

Sultan, m. the Sultan; Sultaninn, f. the Sultana or Sultaneſs.

Sulze oder Sülze, f. a Sauce or Brine, a Jelly; Sulze, (der Ort wo ſie Salz machen) the Salt-Spring.

Sumach, Sumack oder Schmack, m. n. Sumach of Oporto.

Summe, f. the Sum, the Aggregate; Summe einer Rechnung, the Amount of a Reckoning; Summa Summarum, in Summa, to ſum up all, in ſhort, to cut ſhort.

Summariſch, in a Summary, ſhort, brief, ſuccinct, Abſtract.

Summen, (als Bienen) to hum, make a humming Noiſe; das Summen, Humming.

Summiren, die Summe machen, to ſum or caſt up an Account; das Summiren, die Summirung, the Summing up.

Sumpf, m. (Moraſt) a Pool, Lake, Slough, Mud, Bog, Mire, Plaſh or Puddle, a Standing-Water, a Fen or Moor.

Sumpficht, fenny, marſhy, moorish, waterish, muddy.

Sund, m. die Meerenge zwiſchen Schonen und Dännemark, the Sound.

Sünde, f. a Sin, a Treſpaſs, Transgreſſion againſt God; Sünde begehen, to commit Sin; eine kleine Sünde, a Peccadillo; ſtumme Sünden, ſ. ſtumm; fürſetzliche, muthwillige Sünden, wilful Sins; Erbſünde, ſ. Erb; wirkliche Sünde, an actual Sin; es iſt Sünde und Schande! fy upon it!

Sündenlaſt, f. the Heavineſs of Sins committed.

Sündenlos, ſin-leſs, free of Sin.

Sündenmaaß, (das) vollmachen, to grow ripe for Puniſhment; Sündenſchuld, f. the Treſpaſſing or Tranſgreſſion of the divine Law; Sündenſpiegel, m. the divine Law, the ten Commandments.

Sünder, m. a Sinner; einen armen Sünder richten ſehen, to ſee the Execution of a Malefactor; Sünderinn, f. a She-Sinner, Woman-Sinner; Sündfluth, f. the Deluge.

Sündhaft, ſinful, *adv.* ſinfully.

Sündigen, to ſin, offend, provoke God, tranſgreſs the Law of God, der nicht ſündigen kann, impeccable, arrived to the Degree of Impeccability; ich will ihn ſchon dahin bringen, daß er ſoll bekennen, er habe geſündiget, I will make him cry peccavi.

Sündlich, ſinful, ſinfully.

Sündlichkeit, f. Sinfulneſs.

Sündlos, ſinleſs, impeccable.

Sündopfer, n. a Sin-Offering.

Sunge, (ich) I did ſing, ſ. ſange, ſingen.

Superintendent, m. a Biſhop among the Lutherans; ein Generalſuperintendent, a Metropolitan; Superintendur, f. 1) the Superintendency; 2) the Houſe or Domicil of a Superintendent.

Suppe, f. Soop, Pottage, Porridge, Broth; eine Kraftſuppe, a Bilk,

Cowlis or Cullis; gestandene oder gelleferte Suppe, a Jelly-Broth; die Suppe verſäumen, to loſe your Dinner or Supper; in die Suppe fallen, to fall into the Mire; Prügelſuppe, a Cudgelling or Baſtinado; Grundſuppe, the Settlement or Dregs.

Suppenfreſſer, m. a Porridge-Belly, Lobbolly-Monger.

Suppennapf, m. Suppenſchüſſel, f. a Porridge-Diſh; Suppenſchälgen, n. a Porrenger; Suppenſchnittgen, Sippets, ſmall Slices of Bread for Pottage.

Suppicht, ſoppy, juicy, ſucculent.

Süpplein, Süppgen, n. ſome Broth, a little of Broth.

Supplic, n. a Sue; Supplicant, a Suppliant, one ſuing for ſome Office &c. Supplication, f. a Supplication; ſ. Bittſchrift; ſuppliciren, to ſupplicate.

Suppliren, to ſupply; ſ. ergänzen, erſetzen.

Supprimiren, to ſuppreſs, ſ. unterdrucken.

Sürpfen, ſupfen, ſ. ſchlürfen.

Suſannenbrüder, Cuckold-Makers, old Adulterers, Cuckows.

Suſpendiren, to ſuſpend; Suſpenſion, f. Suſpenſion, Suſpending.

Süß, ſweet; ſüß (ungegoren) Bier, Beer freſhly brewed and not yet yeſted; ſüßes (ungehopftes) Bier, Ale; die ſüßen (ungeſäuerten) Brodte, the unleavened Bread; ſüß machen, ſ. verſüßen, *adv.* ſweetly &c.

Süßäpfel, Sweetings.

Süßen, to ſweeten, ſ. verſüßen.

Süßholz, n. Lickoriſh or Liquorice; Süßwurz, ſ. Engelſüß.

Süßigkeit, Süße, f. Swetneſs, Liquoriſhneſs.

Süßiglich, ſweetly; ſüßlich, ſweetiſh, ſomewhat ſweet, luſcious or luſhious; ſüßer Mund, a ſweet-ſpeaking Mouth.

Sylbe, f. a Syllable.

Symboliſch, ſymbolical.

Synagog, f. Synagogue, ſ. Jüdenſchul.

Syrer, a Sirian; Syrien, n. Syria; Syriſch, Syrian.

Syrup, m. Syrup.

Syrten, (gefährliche Oerter im Meer) Syrtes, Banks or Sands in the Mediterranean; auf die Syrten laufen, ſ. ſtranden.

T.

Taback, m. Tabacco or Tobacco; in Rollen, Tobacco in Parcels; geſponnener, ſmall twiſt; Blättertaback, Virginia-Tobacco in Leaf; Taback rauchen, ſchmauchen, to ſmoke or take Tobacco; Tabackblätter, Tobacco Leaves.

Tabackdoſe (oder Büchſe) a Tabacco-Box; Tabackshändler, a Tobacconiſt, Tobacco-Merchant; Tabackskrämer, a Tobacco-Seller; Tabackspfeife, f. a Tobacco-Pipe; Tabackraucher, a Tobacco-Smoker; Tabackſchnupfer, a Lover of Snuff; Tabackſpinner, a Tobacco-Twiſter; Tabackſtengel, Tobacco-Stalks.

Tabbert, m. (langer Rock) a Tabard, Gown.

Tabbin, m. n. Tabby.

Tabelle, f. a Table.

Tablet, n. a Tablet, Cheſs-Board, Counting-Table.

Tabulatur oder Tabalatur, f. Tablature.

Tabulet, n. (ein getäfelter Boden) a Floor made with Boards or Planks.

Tach, n. the Roof, ſ. Dach.

Tacht oder Tocht, m. (im Licht) the Wick of a Candle, Match of a Lamp.

Tächtlein, n. a little Match.

Tachtel, (einem eine geben) ſ. Schwinnerling.

Tackeln, to tackle or rig a Ship, ſ. betackeln.

Tackelwerk, n. the Rigging, Tackling, Tackles, Shrowds or ſtanding Cordage of a Ship.

Tact, m. the Time in Muſic; den Tact ſchlagen, to beat the Time; nach dem Tact, by Time or Meaſure, orderly, duly.

Tadel, m. a Blame, Fault, Imperfection, Blemiſh, Stain or Vice; ohne Tadel, blameleſs or inculpable, without Reproof.

Tadeler, Tadler, Tadelgern, a Fault-Finder, Caviller, Critic, Carper.

Tadelhaft, tadelich, tadelswürdig, tadelswerth, blameable, reproveable, reprehenſible, reproachable &c. *adv.* blamably &c.

Tadeln, to blame, tax, charge, reprove, reprehend, ſyndicate, hatchel, ſift, ſcan or cenſure, find amiſs in or Faul with, criticize upon, carp or cavil at.

Tadelſucht, f. Cenſoriouſneſs.

Tadelſüchtig, cenſorious, cenſoriouſly.

Tadelung, f. Blaming, Taxing, Cenſuring, Carping, Reproof, Reprehenſion.

Tafel, f. a Table or Board; die Tafel decken, to ſpread the Table, lay the Table-Cloth; offene Tafel halten, to dine publicly or in public, keep an open Houſe or Table; die Tafel abnehmen,

to

to clear the Table; Schreibtafel, a Writing-Table, ſ. ſchreib ꝛc. Abctafel, a Criſs-Crols-Row; Gemählbtafel, a Picture.

Tafeldecker, he that lays the Table-Cloth; Tafeldemant, m. a Table-Diamond.

Täfelein, Täfelchen, n. a Tablot, little Table.

Tafelaüther, Board-Lands; Tafelmuſic, f. a Conſort of Muſic at Table.

Täfeln, (eine Stube) to wainſcot the Walls of a Room.

Tafelring, m. a Stand, to ſet a Diſh of Meat upon a Table; Tafelrubin, m. a Table-Rubby; Tafelſchneider, the chief Journey-Man-Tailor in a Tailor's Widow's Shop; Tafeltuch, n. the Table-Cloth; Tafelwerk, n. Wainſcot upon the Walls of a Room; Täfelung, f. Wainſcotting.

Taffent, Taffet, m. Taffety; Doppeltaffet, double Taffety; ſchlechter Taffent, Sarſenet; Glanztaffent, luſtring or luteſtring Taffety; Taffentband, n. Taffety-Ribbon; tafften, von Taffent, of Taffety; Taffetweber, a Taffety-Weaver.

Tag, m. a Day; es wird Tag, der Tag bricht an, it dawns, waxes Day, Day breaks or peeps; heller lichter Tag, broad Day; Tag vor Tag, Day by Day, ſ. täglich; von Tag zu Tag, from Day to Day; allemahl um den dritten Tag, every third Day; den lieben ganzen Tag, the whole liblong Day; zweymahl des Tages, twice a Day; bey Tag und bey Nacht, by Day and by Night; dieſen (heutigen) Tag, to Day, this Day, this very Day; bis auf den heutigen Tag, to this Day; vor acht Tagen, this Day ſennight; über acht Tage, this Day ſennight, after Sennight, a Week hence; in ſeinen beſten Tagen, in the Flower of his Age; am Tag, ſ. kund, offenbar; an den Tag bringen, to make a Thing known or manifeſt; an den Tag legen, to declare, explain your Mind; gute Tage haben, to live at Eaſe; der jüngſte Tag, Doom's-Day; mein Lebetag, in all my Life; er hat ſeine Tage vollendet, he has finiſh'd his Days, he is departed this Life, hath breathed his laſt; der Tag, daran ein Brief geſchrieben, ſ. Datum; Tag und Nacht (ein Kraut) the Pellitory of the Wall; Tag und Nacht gleich, the Equinox.

Tagbuch, n. a Journal or Diary; Tagdieb, a Luſk, Varlet, Raſcal; Tagelicht, n. Day-Light; Tageloch, n. a Sky-Light.

Tagen, to dawn; es taget ſchon, it dawns already, it dawns Day.

Tägig, of one Day; dreytägig, three Days old; das drey- oder viertägige Fieber, the tertian or quartan Ague.

Täglich, alle Tage, Tag vor Tag, daily, every Day, Day by Day.

Taglohn, the Pay for a Day's Work; Taglohner, a Journey-Man, one that works by the Day; Tagregiſter, ſ. Tagbuch; Tagreiſe, f. a Journey, a Day's Traveling; Tagſatzung, Tagſetzung, f. the Adjourning or Adjournment; Tagwache, f. the Day-Watch; Tagwerk, n. a Taſk, a Manning, a Day's-Work, Journey's Work; Tagzeit, f. the Day-Time; Tagzeiten ſetzen, to appoint Days and Time for Payment.

Tahl oder Thal, a Valley or Dale, ſ. Thal.

Taille des Leibes, f. the Stature, Tallneſs.

Talar, m. a Samar, Robe, long Gown.

Talch, Talg oder Talk, m. (Unſchlitt) Tallow, Suet.

Talkſtein, Talc or Talcum.

Talen, Talerey oder Narrenspoſſen treiben, ſ. tändeln.

Talent, n. a Talent.

Talmud, m. the Talmud.

Tamarinden, Tamarinds.

Tamariſken, Tamariſk, the Tamariſk-Tree.

Tand, m. a Trifle, Vanity, Sillineſs, Toying.

Tändeln, to trifle, loiter or fool.

Tändler, a Trifler, Whiffler or Loiterer; Tändlerey, Tändeley, f. Trifling, Whiffling, Loitering, Fooling, Toying.

Tanne, f. (weiße) a Fir-Tree; (rothe) a Pitch-Tree; tännen, of Fir.

Tannenbaum, ſ. Tanne.

Tännenholz, n. Fir; Tannmäuſe, f. a Titmouſe with a black Cap; Tannenwald, m. Grove of Fir-Trees; Tannenwegel, (ein Kraut) a Kind of Knotgraſs; Tannzapfen, m. a Pine-Nut of a Fir-Tree or Pitch-Tree.

Tanz, m. a Dance; den Tanz führen, den Vortanz haben, to lead the Dance, have the Precedency in Dancing; Tanz, den alte und ernſthafte Leute auf einer Hochzeit thun, ehe die jungen anfangen zu tanzen, the Pavan, Pavain or Pavance; Tanzbär, m. a Dancing-Bear.

Tanzboden, m. a Dancing-School or Room.

Tanzen, to dance; auf altfränkiſche Manier tanzen, to dance anticks; tanzen und ſpringen, to romp or ramp, to rig and ramp, play wanton Tricks, friſk about, jump and play Gambols, as Ramps do;

do; auf'm Seil tanzen, to dance upon the Rope; nach eines Pfeife tanzen, to dance to one's Pipe, come to his Terms.

Tänzer, m. a Dancer; Tänzerinn, f. a Ramp, ramping Girl, a Girl that jumps and plays Gambols.

Tänzlein, Tänzchen, n. once Dancing, a short-Dance.

Tanzmeister, m. a Dancing-Master; Tanzschuhe, a Pair of Pumps; Tanzstücklein, n. a Jig.

Tänzerlich, es ist mir nicht tänzerlich, I am not humoured to dance.

Tapet, m. n. Tapete, f. (Teppicht) a Carpet, a Piece of Tapestry.

Tapecerey oder Tapezerey, Tapestry-Hangings, Arras.

Tapetenmacher, a Tapestry-Maker.

Tapecierer, m. an Upholder or Upholsterer.

Tapfer, (streitbar) strenuous, brave, valiant, valorous, stout, couragious, generous, bold, resolute, able, mettlesom; tapfer, (ritterlich)) strenuously, bravely, stourly &c.

Tapferkeit, f. Strenuousness, Strength, Bravery, Valiantness, Valour, Stoutness, Courage, Generosity, Briskness, Vigour, Resolutness, Mettle.

Tappe, f. s. Tatze.

Tappen, (mit den Händen) to fumble, paw, grope or feel; im Finstern tappen, to grope or fumble along, grope or feel your Way in the dark; das Tappen, Fumbling &c.

Täppisch, fumbling, clumsy.

Tara, n. (Gewicht) Tara.

Tarantul, f. (sicilianische Spinne) a Tarantula.

Tarif, n. der Kaufleute, the Tariff.

Tarbutt, f. (ein Seefisch) a Tarbot.

Tartuffeln, Truffs, Earth-Apples.

Tarras, m. (Kütt) Cement.

Tartane, f. (Schiff) a Tartane.

Tartar oder Tarter, m. a Tartar; Tartarey, f. a Tartary.

Tarte oder Torte, f. a Tart; Tartenbecker, a Pastry-Cook.

Tartsche, f. (Gattung eines Schilds, so man vor Alters gebrauchte) a Target.

Tasche, f. a Pouch, Purse, Pocket; ohne Beutel und Tasche, without Purse and Scrip; aus der Tasche spielen, to play the Hocus-Pocus, play leger-demains, to juggle; shew Juggling; ein Stückchen aus der Tasche, a juggling Trick; der Speck in der Taschen hat, monied, well lined or stocked, rich; Maultasche, s. Maul &c.

Täschelkraut, n. Shepherd's Purse.

Taschenbüchlein, n. a Pocket-Book; Taschenmesser, n. a Folding-Knife, Clasp-Knife.

Taschenspiel, n. Juggling, Leger-demain; Taschenspieler, m. a Juggler, a Hocus-Pocus; Taschenspielerpossen, Juggling-Tricks, Juggler's-Tricks.

Täschlein, Täschchen, n. a Pocket in one's Breeches.

Täschner, Taschenmacher, a Wallet-Maker or Coffer-Maker.

Tasse, f. a Silver-Bowl, s. Schale; Tässchen, n. a Dish, Porrenger.

Tasten, (fühlen, greifen) to grope, feel, fumble.

Tata, (der) (Papa) Tata, says a young Child before it can say Papa or Father.

Tatsche, f. a clumsy great Fist, Clutch-Fist; die linke Tatsche, the left Hand; schmutzige Tatschen, dirty Gulls, Fists, Clutches or Paws.

Tätscheln, to stroke, wheedle, cajole.

Tatze, f. (Pfote) a Claw, Paw; Tätzchen, Tätzlein, (Handtätzlein) a Cuff, a Ruffle: tatzfüßig, pawed.

Tau, n. (Schiffseil) a great Cord, Rope or Line; allerhand große und kleine Taue, Tacks, Tackles, Tackle-Ropes; Ankertau, a Cable; Tauen an den Enden der Segelstangen, the Braces; die Tauen, so den Mastbaum fest stehend erhalten, the Shrowds or Riggins; Tauen zum Gebrauch, Trusses.

Tau, m. the Dew, s. Thau.

Taub, deaf; ein wenig taub, deafish; taub machen, to deaf or deafen, make deaf; eine taube Nuß, an empty Nut; eine taube Aehre, a Tare, an empty or blasted Ear; tauber Haber, Hover-Grass; taube Nesseln, dead or blind Nettles.

Taube (eines Fasses) a Staf or Side-Board of a Cask or Tub, s. Daube.

Taube, f. a Dove or Pigeon.

Tauben, taub machen, to deafen, s. betäuben.

Taubenaugen, Doves-Eyes; Taubendreck, m. Doves-Dung; Taubeneinfalt, f. Harmlessness of Doves; Taubenen, n. a Pigeon-Egg; Taubenfalke, m. a Pigeon-Hawk.

Taubenfarb, färbig, of Columbine Colour.

Taubenfuß, m. (Schartenkraut) Doves-Foot, a Kind of Crane-Bills, or Storck-Bills; Taubenhaus, n. a Pigeon-House Dove-Cote, Colombary; Taubenhöhle, f. a

f. a Locker, Pigeon-Hole; Taubenkerbel, Taubenkropf, (Erdrauch) the Herb Fumitory; Taubenklappe, a Trap-Door in a Pigeon-Cote; Taubennest, n. a Dove's-Nest; Taubenschlag, m. Taubenhaus, Taubenkleppe.

Tauber, m. a Dover, Cock-Pigeon.

Täubchen, Täublein, n. a young Pigeon.

Taubheit, f. Deafness.

Taubsucht, f. Deafishness, Hard-Hearing.

Taubsüchtig, deafish, hard of Hearing.

Tauchen, (ins Wasser) to duck, dive or flounce under Water; nur ein wenig eintauchen, to dig; lange tauchen lassen, to soke.

Tauchente, f. a Duck, s. Taucherlein.

Taucher, m. a Diver; Taucher, m. Taucherlein, n. a Plungeon, Diver, Didapper, Dab-Chick, Moor-Hen, Arse-Foot; ein Meertaucherlein, a Puffin, Sea-Coat, Sea-Mew.

Taufe, f. Baptism, or Christening; ein Kind zur Taufe bringen, to bring a Child to the Font; ein Kind aus der heil. Taufe heben, to stand God-Father or God-Mother to a Child.

Taufbecken, n. the Baptismal-Bason; Taufbrief, m. a Certificate of one's being baptized; Taufbuch, n. the Register or Book of Records of Baptism in a Church; Taufbund, m. the Sacrament or Pact of Baptism, the Baptismal-Bond.

Taufen, to baptize, to christen a Child; Täufer, he that baptizes; Johannes der Täufer, John Baptist; ein Wiedertäufer, an Anabaptist.

Täufling, m. the Baptized.

Taufmahl, Taufessen, n. the Feast or Feasting one keeps at the Day of his Child's Baptizing or Christening; Taufnahme, m. one's Christian Name, Christen-Name or proper Name; Taufpathe, Taufzeuge, n. the God-Father of one that is baptized or christened; Taufpathe, der Knabe so von einem gehoben wird, a God-Son; Taufpathinn, f. the God-Mother; das Pathgen, the God-Daughter; Taufschein, s. Taufbrief; Taufstein, m. the Font or Baptistery; Taufwasser, n. the baptismal Water; Taufzettel, m. s. Taufschein.

Taugen, (dienen, nützen) to be good or fit for something or for nothing; das taugt nicht zu essen, zu trinken, zu verkaufen, zu theilen, auszutheilen, zu nutzen, zu dienen, zu tragen, zu leiden, zu reden, that is not eatable, drinkable, saleable, dividable, spendable, profitable, serviceable, portable, tolerable, speakable; das taugt nicht zur Sache, that's impertinent, that goes from the Purpose, that concerns not the Matter in Hand; es taugte nichts mehr, it was worn out, spent, wasted, decayed; Taugenichts, (ein rechter) a right Debosbee, a forlorn-Son; er taugt weder zu sieden, noch zu braten, he is neither Fish, nor Flesh, nor good red Herring.

Tauglich, good, fit, able, apt, sufficient, uncontrolable, meer, proper, convenient; ein tauglicher Zeuge, a sufficient, irreproveable or unexceptionable Witness; Tauglichkeit, s. Tüchtigkeit.

Taumel, m. a Wagging, Wavering, Reeling, Giddiness.

Taumeln, torkeln, taumelnd gehen, to stagger, reel or trip, as a drunken Man, to tumble from one Side to the other, to make Esses or Indentures in going; das Taumeln, die Taumelung, Staggering, Reeling, Tripping, Tumbling, Stumbling.

Taumler, m. (Torkler) a Staggerer, Tumbler; taumlicht, giddy, tumbling.

Tauren, (währen, aushalten) to last, indure, hold out, persist or continue, s. dauren; er tauret mich, I pity him, am sorry for him or for his Sake.

Tauerhaft, durable, lasting, stable, firm, stanch, constant, persisting, holding out, s. dauerhaft.

Tausch, m. a Truck, Bartering or Exchange; einen Tausch mit einem treffen, to make an Exchange of Goods with one, to chop, swop or barter with him; tauschen, to truck, chop, batter, swop or swap, make an Exchange of Goods with one; ich tauschte nicht mit ihm, I would not choose to be in his Place.

Täuschen, to cheat, bethite, gull or cozen one, s. teuschen.

Täuscher, a Cheat.

Tauscher, m. he that makes an Exchange of Goods; Rosstauscher, (ein) a Jockey, Horse-Courser.

Täuscherey, f. s. Teuscherey, Betrug.

Tausend, thousand; Tausendblat, n. (Schafgarbe) Milfoil, Yarrow or Nose-Bleed; tausenderley, thousand Sorts of a Thing.

Tausendfach, tausendfältig, thousandfold, thousand Times &c.

Tausendgüldenkraut, n. Centory or Centry.

Tausendjährig, millenary; das tausendjährige Reich, the Millenary of a Chiliast.

Tausendkünstler, m. a Proteus.

Tausend-

Tauſendmahl, a thouſand Times; **tauſendmahl tauſend**, a Million; und wenn ers auch tauſendmahl zuſagt, let him promiſe it never ſo many Times, or for all his Promiſes.

Tauſendſchatz, (mein) my better Angel! my Love! my Honey! my Dear! **Tauſendſchön**, (Sammetblume) Flower Amour, Flower gentle, Amaranth or Velvet-Flower.

Tauſendſte, (der, die, das) the thouſandth; das weis der tauſende nicht, you ſhall hardly find a Man that knows it; das hundertſte ins tauſende werfen, to hurry or confound all together, to put all in a Hurry and Confuſion.

Tauwerk, n. the Cordage, Tackling, Tackles, Tackle-Ropes, Cables, and all other Ship-Ropes.

Tauwetter, n. Thaw, thawing Weather, ſ. Thau.

Tax oder Taxt, m. the Tax or Taxation; **taxiren**, to tax, value, rate, prize or apprize a Thing; das ſich taxiren läſſet, taxable, ſ. ſchätzen.

Taxirer, an Appraiſer, Taxer, Rater or Valuer.

Taxirung, f. Taxation, Appraiſing, Valuing, Rating.

Teer oder Tehr, m. n. Tar; **Teerbüchſe**, f. a Tar-Box.

Teeren, mit Teer beſtreichen, to tar a Ship, do it over with Tar.

Teich, m. (Damm) a Dike, Ditch, Bay, Dam, Cauſey, Wear, Bank, Mole or Peer, a Sea-Wall, Water-Gage; ein Fiſchteich, a Pond, Fiſh-Pond; einen Teich graben, to dig a Pond; beſetzen, to ſtore a Pond; abziehen, to tap or drain a Pond.

Teichgraf, m. a Dike-Grave or Dike-Reeve; **Teichgras**, n. Sedge, Sea-Graſs; **Teichmeiſter**, m. the Dike-Maſter, a Surveyor of Dikes and Banks; **Teichſchleuſe**, f. a Dike-Sluice, a Water-Gate in a Dike; **Teichzapfen**, m. the Tap or Lock of a Pond; den Zapfen ziehen, to open the Lock.

Teig, m. (Brodteig) Dough for Bread; Paſtetenteig, a Paſt for Paſtry-Work.

Teigig oder teigicht, doughy, doughiſh.

Teig, (mürbe) mellow, over-ripe, as Pears &c.

Teiglein, n. a little Paſte, a Maſs.

Teller, m. a Plate; ein holzerner, a Trencher; ein tiefer, a Porridge-Plate; **Teller, Loffel, Meſſer, Gabel, Brod und Servet auf eine Perſon**, a Cover; ein Serviesteller, a Salver.

Tellerchen, Tellerlein, n. a little Trencher; das Kelchtellerlein, the Patine.

Tellerförmig, flat and round as a Diſh or Place.

Tellerlecker, m. a Trencher-Fly, Table-Friend, Slap-Sauce, Lick-Sauce, Lick-Diſh, Cater-Couſin, Paraſite, Spunger, ſ. Schmarotzer; **Tellermütze**, f. a Bonnet; **Tellermuſchel**, f. a Lampin; **Tellerrechen**, (in den Küchen) Rails or Racks in the Kitchin to keep the Plates; **Tellertüchlein**, n. a Napkin, ſ. Serviette; **Teller voll**, a Plateful.

Tempel, m. a Temple; ein indianiſcher Götzentempel, a Pagode; ein türkiſcher Tempel, a Moſchey or Moſque; **Tempelherren**, Templars, Knight-Templars.

Temperament, n. Temperament, the natural Habitude or Conſtitution of a Man; a due and regular Mixture or Compoſition of a Medicine.

Temperen, ſ. zaudern.

Temporiſiren, to temporize, humour or comply with the Times.

Tenakel, m. (bey den Buchdruckern oder Setzern) the Viſorium, Retinaculum or Galley before a Compoſer in a Printing-Houſe.

Tendeln, (mit einem Kind) to dandle a Child, ſ. tändeln.

Tengeln oder Dengeln, (eine Senſe) to whet your Sithe or Sythe; das Tengeln, the Whetting of a Sithe.

Tenne, f. the Barn-Floor, Threſh-Floor, Threſhing-Floor; **Tennenpatſche**, f. a Rammer, Paving-Beetle.

Tenor, Stimme, f. the Tenor, mean or mean-Part.

Teppich, m. a Carpet; **Teppichmacher**, m. a Tapeſtry-Maker; **Teppichtapezierer**, ſ. Tapezierer.

Termin, m. the Term, the ſet Time; die gewöhnlichen Gerichtstermine, the ordinary Term-Times; **Terminweiſe bezahlen**, to pay upon Terms.

Terpentin, m. n. Terebinth or Turpentine; **Terpentinbaum**, m. the Terebinth-Tree or Turpentine-Tree; **Terpentinöl**, n. Terebinth-Oil or Turpentine-Oil.

Terz, f. (in der Muſic) a Tercet or Third in Muſic.

Terzelfalke, m. (das Männlein) a Tercel or Taſſel.

Teſt, m. (die Capelle, worauf man Gold und Silber im Feuer probiret) the Teſt; den Teſt ablegen, (ſchwören in England) to take the Teſt.

Teſtament, n. 1) der letzte Wille, a Teſtament,

ment, Will or last-Will; Testament machen, to make your Will; widerrufen, to countermand your Will; umstoßen, to annul, abolish, make void your Will; ein mündliches Testament, a Will-Parol; Testamentmacher, m. the Testator; Testamentmacherinn, f. the Testatrix; Testamentsvollzieher, the Executor or Supervisor of a Will; 2) ein Testament (Buch) a Book that contains the New Testament; das alte und neue Testament, the Old and the New Testament, the two Parts of the Bible.

Testamentlich, testamentary, testamentarious.

Testiren, to testify, s. bezeugen.

Testirer, m. the Testator, s. Testamentmacher.

Teufel, m. the Devil; alle Teufel in der Holle, all the Devils of Hell; zum Teufel fahren, to go to the Devil; sie ist ein eingefleischter Teufel, she is a Devil in Petticoats, Devil incarnat, a devilish Scold; gnädiger Herr Teufel, your Devilship, der Teufel und seine Mutter, the Devil with his Dam; da ist der Teufel gar los, there the Devil got loose; das heißt beym Teufel zur Beichte gehen, the Devil rebukes Sin; in des Teufels Küche kommen, to go to Hell; vom Teufel besessen, possessed of the Devil; reitet euch der Teufel? are you mad? have you lost your Senses?

Teufelchen, Teufelein, n. a little or young Devil.

Teufelinn, f. a She-Devil, Devil in Petticoats, an arch Scold or Shrew.

Teufelisch, teuflisch, teufelhaft, teufelhaftig, devilish, diabolical, *adv.* devilishly; teufeln, (den Teufel stets im Munde führen) to devil continually, to speak hardly one Word without deviling.

Teufelsaas, n. a devilish Carrion; Teufelsabbiß, (Kraut) Devil's Bit; Teufelsarbeit, f. a devilish Labour; Teufelsart, f. a devilish Race, Nature, Genius or Humour; Teufelsbanner, an Exorcist, Conjurer; Teufelsbannerey, f. Exorcism; Teufelsbraut, (eine Hexe die einen Leibteufel hat) a Devils Bride, a Witch that has an Incubus or familiar Spirit, that lieth with her (as the old Fable is); Teufels Dank, (wider des) in Spite of the Devil; Teufelsdreck, m. Asa fetida; Teufelsgedanken, Thoughts inspired of the Devil, diabolical Thoughts; Teufelsgespenst, n. a devilish Spectre, Spright, Fantom, Vizard, Vision, Apparition, Hobgoblin; Teufelskind, n. a Son of a Devil; Teufelsknecht, a Slave of the Devil; Teufelskopf, m. a devilish Mind; Teufelskunst, f. Magic, Necromancy, Sorcery, the black Art; Teufelskürbs, Briony, s. Zaunreben, weiße Stickwurz; Teufelslehr, f. a diabolical Doctrine; Teufelsmärtyrer, m. one that suffers for his Wickedness and yet would never repent; Teufelsmilch, f. (Kraut) the Herb Devil's Milk; Teufelsrotte, f. Teufelsvolk, n. Devilish People; Teufelswerk, n. a diabolical Action; Teufelswurz, f. Libbards-Bane, Wolfs-Bane.

Teuschen, to cheat, gull, cozen or beguile one, s. betrügen; Teuscher, s. Betrüger; Teuscherey, f. Teuschung, f. s. Betrug, Blendwerk; teuschicht, s. betrüglich, zweydeutig ꝛc.

Teutsch oder Deutsch, dutch; hochdeutsch, high-dutch, German; die Oberteutschen, the Germans, Allemands or High-Dutch; ein redlicher alter Teutscher, a plain, downright, candid, true and open-hearted Man, a good honest Soul, a true or right German; auf teutsche Treu und Glauben, candidly, as a right German; ein teutscher Michel, an ignorant German, that knows no other than his Mother-Tongue.

Teutschen, (teutsch geben) to dutch or germanize a Saying, s. verteutschen; Teutscher, m. Hochteutscher, a German, Allemand or High-Dutch; teutsch gesinnet, Germanized, minded like a true German, siding with the Germans.

Teutschland, n. Germany; Oberteutschland, n. Almaign, High-Germany, the Upper-Part of Germany; Niederteutschland, n. low-Germany, the lower Part of Germany, the low Dutch-Countries; Teutschmeister, der Teutschordensmeister, the Master of the Teutonic Order.

Text, m. the Text; Texte zu einer Arie im singen, the Words of an Air.

Thal, n. m. a Vale or Valey, a Comb between two Hills; ein kleines Thal, Thälchen, a Dale, a little Valley; ein tiefes Thal, a Bottom; über Berg und Thal, over Hills and Dales; Salzthal, a Salt-Marsh, s. Salz ꝛc.

Thalhängig, thalgäng oder thalicht, sloping, bending, descending, leaning or hanging downward a Side of a Hill, going down-Hill.

Thalwärts, down-Hill, the Hill downward.

Thale, s. Dohle oder Dole.

Thaler,

Thaler, m. a Dollar; ein Species- (harter-Reichs-) Thaler, a Rix-Dollar, Banco-Dollar; ein dicker Thaler oder Ducaten, a Ducatoon.

Thälerlein, Thälerchen, n. but one little Dollar.

That, f. the Deed, Act, Fact, Feat, Action, Effect, Doing, Work, Performance, Exploit or Atchievement; große und herrliche Thaten, great Exploits, glorious Feats, brave Actions, considerable Atchievements or Gests; böse That, a Crime, Fault, wicked Act; in der That, indeed, in Effect, verily, effectively, effectually, actually, really, in Reality or in Effect; einem mit Rath und That an die Hand gehen, to advise and help one efficaciously, to succour him with good Advice and effectual Relief, to do salutarily advise and really relieve him; er hat wohl recht den Nahmen mit der That, his Doing answers his Name; er gestehet die That, he confesses himself guilty; er läugnet die That, he denies the Charge; auf frischer That ergreifen, to take one napping, in the Deed doing, in the Manner, in the Fact, in the very Act.

Thäter, m. a Doer; der Thäter sitzt schon, the Offender, Delinquent or Criminal is already seized and imprisoned.

Thäterinn, she that did a Thing; Wohlthäterinn, a Benefactrix or Benefactress.

Thätig, thätlich, actual, real, effectual, efficacious, operative, effective, active, in Effect, in Reality, in Practice, doing, working or acting.

Thätiglich, actually &c.

Thätigkeit, f. Doing, Activity, Effect, Reality, Execution, Practice.

Thätlichkeit, f. an actual Proceeding to Hostility, Viole or Forcibleness.

Thau, m. the Dew.

Thauen, to dew, to thaw; es thauet, 1) fällt ein Thau, it dews, there falls a Dew; 2) es thauet, (es thauet auf, es ist Thauwetter), it thaws, 't is thawing-Weather, the Frost relents, the Snow melts or dissolves.

Thaucht, bethauet, mit Thau benetzt, dewy, bedewed or dewed over, moist, wet or sprinkled with Dew.

Thauwetter, n. Thaw, Thawing, thawing Weather.

Theatiner, m. (Mönch) one of the religious Order of the Theatins.

Theatralisch, scenical, theatrical.

Theatrum, m. the Theater or Stage, s. Schauplatz.

Thee, m. Tea; Theeschälchen, n. a Tea-Dish; Theekessel, m. a Tea-Kettle; Theetischchen, n. a Tea-Board; Theetopf, m. a Tea-Pot.

Theil, m. n. a Part, Portion, Division, Dividend, Lot or Share; mein gebührender Theil, my due, the Portion due to me; mein bescheidener Theil, my Share or Lot; das Theil, so ich daran habe, my Participation, the Share I am concerned for; ein kleiner Theil, s. Theilchen; ein gut Theil, a good Deal, great Deal; zwey Drittheil, two thirds; drey Fünftheil, three Parts of five or three thirds; einer der Theil an etwas hat, a Partiary; streitige Theile, Parties; ein Richter, der es mit einem von beyden Theilen hält, a partial Judge; es soll keinem Theil zu kurz geschehen, it shall turn to neither of the Parties Prejudice; ich halte mit keinem Theil, I take neither of them, I side with neither of them, I take no Part with either of them; er hat seinen Theil, (Rest) he has enough on't, he is dispatched; es hat mir nicht können zu Theil werden, I could not get, obtain, acquire, attain or purchase it; zum Theil, in part, partly, s. theils; vor mein Theil, (vor meine Person) for my Share, for my Part, as for me, what concerns me; ein Theil einer Stadt, a Ward of a City; theilbar, divisible, partible; Theilbarkeit, f. Divisibility.

Theilen, to part or divide something, put it in several Parts; etwas mit einem theilen, to share a Thing with one; sich theilen, to separate yourselves from one another; halb theilen, to go to Halves with one; in gleiche Theile theilen, to part a Thing equally or into equal Parts; die Truppen theilen, to make several Divisions or Detachments; die Summe, so getheilt werden muß, the Dividend, the Sum that is to be divided; die Zahl, womit man theilet, the Divisor; die Zahl, so man bekommt, wenn man getheilet hat, the Quotient.

Theiler, m. a Divider; der Theiler im Rechnen, the Divisor.

Theilgen, n. a small Part, a Particle, Parcel, a Bit, Snip, a little Segment or Dividend of something; Theilgenoß, Theilhaber, m. a Partiary, Parcener or Partaker, your Partner, your Coparcener.

Theilhaft oder theilhaftig seyn, to participate, have a Share in; werden, to get, obtain, attain to; machen, einen, to impart, communicate a Thing with one, make him your Partner; nicht theil-

theilhaftig werden eines Dings, to be frustrated, outed, disappointed, to miss a Thing; sich eines Dings theilhaftig machen, to partake or participate of, take Part of or with, take a Share in, to engage or embark, concern yourself by it; sich einer bösen That, to be one of the Complices.

Theilhaftigkeit, Theilhaftigmachung, f. Participation, Communication, Imparting.

Theils, partly, in Part, for Part; meines theils, for my Share or Part, as for me, what concerns me; an theils Orten, in some Places; beyden theils, on both Sides; keines Theils, on neither Side.

Theilung, f. das Theilen, Partition, Parting, Dividing, Division, Repartition.

Theologie, f. Theology or Divinity, s. Gottesgelahrheit.

Theologisch, theological.

Theologus, a Theologer, Theologian, Theologue or Divine, s. Gottesgelehrter.

Theorbe, f. (Baßlaute) a Theorbo.

Theriack, m. Treacle; Theriackskrämer, m. a Treacler, Quack-Salver, Mountebank.

Thermometer, n. a Thermometer, s. Wetterglas.

Theur, 1) werth, dear, esteemed, beloved, rare, excellent, worthy; 2) kostbar, dear, costly, precious, of great Worth or Value; das Korn ist jetzt theur, Corn is dear at present, 't is at a high Rate, it sells dear or high, it fetches a high Price, it is much risen; es ist hier theuer zehren, here is dear or costly Living, Victuals or Provisions are dear in this Place; theure Zeit, Famine, Dearness of Victuals, s. Theurung; hoch und theuer schworen, to swear grievous Oathes.

Theurung, f. Dearness of Corn, Victuals or Provisions, s. Hungersnoth.

Thier, n. an Animal; ein unvernünftiges Thier, a Brute, brute animal; ein wildes, a wild Beast; zahmes, a tame Beast, domestic Animal, s. Vieh; kriechende Thiere, Reptiles, creeping Creatures, s. Ungeziefer; ein Thier so beydes auf dem Lande und im Wasser lebet, an amphibious Creature; er ist ein recht dummes Thier, he is a very Brute, Ass, Beast, Sot, Lob-Cock; sie ist ein häßliches Thier, she is an ugly, filthy, nasty Creature, a Fustilugs.

Thiergarten, m. the Park; Thiergärtner, the Ranger.

Thierisch, animal, beastly, bestial, brutish; thierische Art oder Eigenschaft, Animality, Beastliness, Brutishness.

Thierkreis, m. (am Himmel) the Zodiac, the twelve celestial Signs or Houses.

Thierlein, Thierchen, n. a little Beast; Thierlein oder Kornelbeeren, Dog-Berries, Cornels or Cornel-Berries; Thierleinbaum, m. the Dog-Berry-Tree or Cornel-Tree.

Thole, f. a Jackdaw or Jay, s. Dole.

Thomas, Thomas, Tom; du kleiner Thomas! Thomkin, Tommy!

Thon oder Ton, m. (Laut, Klang) the Sound; der Ton, (in der Musik) the Tune, the Melody of a Song; die acht Töne, woraus eine Octave bestehet, the eight Tones of an Octave in Music; der Ton oder Accent eines Worts, the Tone or Accent of a Word.

Thon, m. (Töpfererde) Loam or Lome, Mud, Clay, Potters-Clay, Potters-Earth, muddy Lime.

Thönen, to sound, yield a Sound; das Thönen, the Sounding.

Thonern, von Thon, of Potters Earth or of Potters-Clay.

Thonicht, loamy, clayish.

Thonzeichen, m. the Accent made over a Word.

Thor, n. (Pforte) the Gate.

Thor, m. (Narr) a Fool, Sot, Tony, Simpleton, Wag, Fop, Fop-doddle or Property.

Thorflügel, (die beyden) the two Leaves of a Gate.

Thorheit, f. Foolishness, Folly, Foolery, Foppery, Waggishness, Sottishness, Addleness, Sillyness, Simplicity, Drollery, Toying.

Thorhüter, s. Thorwärter.

Thöricht, foolish, foppish, apish, sottish, addle, waggish, silly, simple, absurd; thörichte Anschläge, vain, idle, silly, foolish or preposterous Designs or Contrivances; thörichte Nachahmung, Affectation, Affectedness; *adv.* foolishly &c. s. thörlich.

Thörinn, f. ein thöricht Weib, a Fool of a Woman, a Trapes, a foolish, silly or addle-headed Woman.

Thörlich, foolishly, sottishly, sillily, preposterously, unadvisedly.

Thorschließer, m. he whose Office is to open and shut the Gate; Thorschlüssel, m. the Gate-Key; Thorschreiber, m. the Clerk of the Gate; Thorwärter, m. the Gate-Keeper; Thorweg, m. the Way leading to or through the Gate of a Town.

Thran, m. (Fiſchthran) Trane, Blubber, Fiſh-Oil, ſ. Tran.

Thräne, f. (Zähre) a Tear; Thränen vergieſſen, to ſhed Tears; in Thränen zerfließen, to melt into Tears; in Thränen gebadet, drencht in Tears; die Thränen floſſen ihr über die Wangen herunter, the Tears trickled down her Cheeks; ſie konnte ſich der Thränen nicht enthalten, ſhe could not forbear Weeping, ſhe could not chuſe but weep; Heuchelthränen, Whore's-Tears, treacherous Tears, Crocodiles-Tears.

Thränen, to run with Tears; mit thränenden Augen, with Tears in his Eyes; thränende Augen, a Running of the Eyes, (a Diſeaſe).

Thränenbrod, n. Bread drencht in Tears; Thränenauß, m. Abundance of Tears ſhed; Thränenquelle, f. a Spring of Tears; Thränenthal (das) dieſer Welt, the lamentable State of this wicked World; Thränentrank, m. one's Drink he mixes with Tears he ſheds.

Thränlein, n. Thränchen, a little Tear.

Thron, m. the Throne, the Royal-Seat; vom Thron geſtoßen, diſinthroned, unthroned, dethroned.

Thum m. ſ. Dom.

Thumpfaffe, m. (Vogel) a Bull-Finch.

Thun, (etwas) to do ſomething; ich thue, du thuſt, er thut, wir thun, ihr thut, ſie thun, I do, thou doſt, he doth, we, ye, they do; ich that, du thatſt, er that, wir thaten, ihr thatet, ſie thaten, I did, thou didſt, he did, we, ye, they did; ich habe gethan, I have done; er thut klüglich, he does or acts wiſely, ſ. handeln; einen Schuß nach einem thun, to make a Shoot at one; zu wiſſen thun, to keep one adviſed, to ſend one Word; zu thun haben, to have Buſineſſes; zu thun geben, to cut out Work for one, ſet him adoing or to do; das thut nichts zur Sache, that is not the Queſtion, that is nothing to the Queſtion, that is nothing to the Purpoſe or Matter in Hand; ich hatte genug zu thun, mich des Lachens zu enthalten, I had much ado or to do, to forbear Laughing; der Kopf thut mir wehe, my Head akes; ein Verſprechen thun, to promiſe ſomething to one; Abbitte thun, to beg one's Pardon; einem etwas zum Poſſen thun, to play or ſerve one a Trick, put a Trick upon him; ſeine Nothdurft thun, (oder verrichten) to do your Needs, go to Stool; Luftſtreiche thun, to fight in the Airs; eine Reiſe thun, to go or take a Journey; einen Trunk thun, to drink; einen Fehltritt thun, to make a falſe Step; einen Sprung thun, to take a Leap; einen Gang wohin thun, to go ſomewhither; einen Blick thun, to glance with your Eyes, to caſt a Glimpſe of the Eyes; er thut als ſähe ers nicht, he makes as if he be not aware of it, he diſſembles Seeing it; er thut als wüßte ers auch, he feigns, does or makes as tho' he knew it; es that einen Knall, it gave a Crack or Clap; Buße thun, to repent; ein Gelübde thun, to make a Vow; einen Eid thun, to take an Oath; Rechnung thun, to give Account; gnug thun, to ſatisfy; Meldung thun, to make Mention; Widerſtand thun, to take or make Head, to reſiſt; einen Knaben auf die Schule thun, to put or turn a Boy to School; das Pferd in den Stall thun, to carry or put the Horſe into the Stable; thut das beyſeit, auf die Seite, hinweg, put that away, by or aſide; wo es ſich wird thun laſſen, if it be feaſible or practicable, if it may be done; es war ihm nur darum zu thun, his only Aim was this, that &c. wenn dieſes thäte, were it not for that; es thäte wohl vonnöthen, there is Needs of.

Thun, (das) the Doing of a Thing, the Action; ſein Thun gefällt mir nicht, I am not pleaſed with his Conduct, Carriage, Behaviour or Demeanour.

Thunlich oder thulich, feaſible, feaſable, practicable.

Thulichkeit, (eines Dings, die) the Feaſibleneſs, Feaſableneſs or Practicableneſs of a Thing.

Thunin, m. (ein Fiſch) a Thunny.

Thür, f. a Door: die Eingangsthür, kleine Thür, ſo in die große hinein gehet a Portal; eine Thür mit zwey Flügeln, a Folding-Door, a two-leaved-Door; Fallthür, a Trap-Door, Pulley-Door, falling-Door, ſ. Fall ꝛc. Thür und Thor ſteht ihm offen, all Doors fly open to him; einem die Thür weiſen, to ſhew one the Door, turn him out, bid him be gone, ſend him packing; hinter der Thür Abſchied nehmen, to fly, ſteal away; zwiſchen Thür und Angel ſtecken, to be at a Pinch, to be ſtraitened or pinched; mit der Thür ins Haus fallen, to blunder about, to blunder or blurt out a Thing.

Thürnagel, f. a Hinge or Pivot of a Door; Thürhüter oder Thürwärter, a Porter, Apparitor or Door-Keeper; Thürklinke, f. the Latch or Specket of a Door; Thürklopfer oder Hammer, m. the Door-Clapper; Thürpfoſten, (die) the Door-Poſts or Door-Cheeks; Thürriegel, m. the Bolt on a Door; Thürriegel-

Loch,

Loch, n. the Staple of a Door; Thürring, m. the Door-Ring, the Catch of a Door; Thürschloß, n. the Lock of a Door; Thürschlüssel, the Key of a Door; Thürschwelle, f. the Door-Sill; die Oberthürschwelle, the Lintel; Thürstange, f. the Bar of a Door.

Thürlein, Thürchen, n. a little Door, Wicket, s. Pförtchen.

Thüringen, n. Thuringia; Thüringer, (ein) a Thuringian.

Thurm oder Thurn, m. a Tower; ein spitziger, a Steeple, the Spire or Pyramid of a Church; Glockenthurm, the Belfrey; ein kleiner Thurm, a Turret; einen in den Thurm werfen, to send one to the Tower, put him in a Dunge on or in a dark Prison; Thürmer, m. Thurmwächter, the Warder of a Tower; Thurmknopf, m. the Steeple-Knop, the Ball on the Top of a Steeple.

Thürmlein, Thürmchen, n. a Turret; Thurmspitze, f. a Steeple, the Spire, Pyramid or sharp Top of a Tower or Steeple.

Thürmweise, towring, pyramidal, pyramidical, spire-wise, pyramidally, pyramidically, towringly.

Thürmen oder thürnen, aufthürmen, to tower Things, lay them towringly or pyramidically.

Thymian, m. Thyme.

Thymseide oder Thymdotter, (ein haaricht Gewächs, so sich gern beym Thymian finden lässet), Dodder of Thyme.

Tichten, to feign, s. dichten.

Tictack (im Bret) spielen, to play Tick-Tack at Tables.

Tief, deep, profound; in tiefen Gedanken stehen, to be in a brown Study; *adv.* deeply &c.

Tiefe, f. the Depth, Deepness, Profundity or Profoundness; grundlose Tiefe, an Abyss, bottomless Pit.

Tiefen, austiefen, tiefer machen, to deepen, (a Ditch) make it deeper.

Tiefsinnig, meditative, profound, penetrating, diving, considering, in a brown Study; tiefsinnige Gedanken, deep Notions, Speculations.

Tiefsinnigkeit, f. Deepness, Profoundness, Penetration, Subtility.

Tiegel, m. a Skellet; Pfannetiegel, a frying-Pan; Leimtiegel, a Glue-Pot; Tiegelein, Tiegelchen, n. a little Skellet.

Tiele, f. Diele; tielen, s. dielen.

Tiffe, f. a Bitch, s. Betze.

Tiger, m. Tigerthier, n. a Tiger; Tigerhaut, f. a Tiger-Skin; Tiger, m. (Fluß) the River Tigris; Tigerhert, n. a very Tiger, cruel, fierce Man; Tigerhund, m. a Tiger-Dog, with a speckled Skin.

Tigerinn, f. a Tygress, She-Tiger.

Tigerisch, cruel and fierce like a Tiger.

Tilgen, austilgen, to blot out, extinguish, abolish, exterminate, eradicate, efface; das Tilgen, die Tilgung, the Blotting out, Extinguishing or Amortising.

Tilger, an Abolisher, a Quencher, Destroyer.

Till oder Tille, f. (ein Kraut) Dill, s. Dill.

Tinctur, f. a Tincture; Goldtinctur, *Aurum potabile*, the Powder of Projection.

Tintwein, m. (dunkel rother Spanischer) Tent, Tent-Wine.

Tirol, n. Tirol.

Tisch, m. a Table; den man zusammen legen kann, a Folding-Table; wo hat er seinen Tisch? where does he diet? er hält einen guten Tisch, he keeps a good Table, he lives plentifully; den Tisch decken, to lay the Cloth, to spread the Table and lay the Cloth; Teller ꝛc. auf den Tisch legen, to serve a Table, lay the Covers; Speisen auf den Tisch bringen, to serve up Meat, bring in Meat; sich zu Tische setzen, to sit down at Table; bey einem am Tisch gehen, to diet, board or table with one, be at his Board or Table, be his Boarder; zum Tisch des Herren gehen, to come to the Lord's Table, receive the Communion; der Nachtisch, the Dessert, the Fruit or Sweet-Meats, s. Nach ꝛc. Tischblatt, n. the Table-Board; Tischdecker, he that lays the Cloth.

Tischer oder Tischler, ein Schreiner, a Joiner; Tischerarbeit, f. Joinery, Joiner's Work; Tischerbank, f. a Joiner's Bench; Tischerhandwerk, n the Joiners-Trade, Craft or Guild; Tischerhobel, m. a Joiner's Plane; Tischerleim, m. Joiners Glue.

Tischern können, to know to do Joiners Work.

Tischgänger, m. a Boarder, one that boards or tables with you, that diets at your Board or Table; Tischgänger halten, to board, keep Boarders; Tischgebeth, n. the Blessing the Table before, and the Saying-Grace after Dinner or Supper; Tischgeld, s. Kostgeld; Tischgesell, m. the Frame, Tressel, of a Table; Tischgenoß, Tischgesell, (mein) my Table-Fellow; Tischgeräth oder Geschirr, n. Table-Tacklings; Tischkanne, f. a Table-Tankard; Tischkrug, m. a Table-Crute; Tischlein, Tischchen, n. a Tablet, little Table; Tischreden, (die) das Tischgespräch, the

Table-Talk; Tischtrunk, m. Table-Beer, Table-Drink; Tischtuch, n. the Table-Cloth; das Tischtuch auflegen, to lay or spread the Cloth; Tischwein, m. Table-Wine, Rape-Wine, small Wine; Tischzeug, n. Table-Linnen &c.

Tittel, s. Titul; titteln, s. tituliren.

Titsche oder Tütsche, f. a Kickshaw, a Sauce, Ragoo, little Dish of Sauce, s. Tunke.

Titschen oder tütschen, to dip a Bit in the Sauce.

Titul oder Tittel, the Title; der nur den Titul hat, a Titular; Titul und Recht zu etwas, your Title or Right to a Thing; Titulblatt, n. the Title-Page, Title-Sheet; Titularbuch, n. a Book teaching the Titles to be given to honorable Persons; tituliren, betitteln, (einen) to give one his due Title, to title him duly; titulirt den Narrn, wie er will titulirt seyn, und laßt ihn laufen, give him his Title and let him go.

Titullos, having no Title.

Titulnar, one boasting with some empty Title got.

Toben, (wüthen) to rage, rant, chafe, fret and foam, bann the Skies, be in a Fret or Fury, keep a heavy Do, Life or Noise, raise a Tumult, Bustle or Riot; das tobende Meer, the raging or tempestuous Sea; ein tobender Wind, a violent, boisterous or blustering Wind; Tobsucht, s. Raserey.

Tobin, m. n. (ein gewässerter seidener Zeug) Tabby; Tobinenkleid, (ein) a Tabby-Garment.

Tocht, m. the Match or Wick, s. Tocht.

Tochter, f. a Daughter; Tochterkind, n. your Daughter's Child, your Grand-Child.

Töchterlein, Töchterchen, n. a young Daughter, a Girl.

Töchterlich, as becomes a Daughter.

Tochtermann, (mein) my Daughter's Husband, my Son in Law; Tochterrecht, n. the Daughter's Title, Right or due; Tochtersohn, my Daughter's Son, my Grand-Son; Tochtertheil, n. the Daughter's Legitime; Tochtertochter, (meiner) my Daughter's Daughter, my Grand-Daughter.

Tocke, f. a Babby or Puppet, s. Docke, Puppe.

Tockmäuser, a dull, melancholy Fellow, that is always in a brown Study.

Tod, m. Death, Decease, Departure; der Tod sitzt ihm schon auf der Zunge, er ringet schon mit dem Tode, he is ready to give up the Ghost, he is at the Point of Death, at the Brink of the Grave, he agonizes, he is struggling with Death; er ist Todes verblichen, verschieden, he expired, tipped off, has breathed his last, given up the Ghost; nach meinem Tode, after my Death, when I shall be dead, gone, departed, departed with this Life, when I shall have expired, starved, tipped off, paid my Tribute to Nature; das sind Vorbothen des Todes, that are Forebodings of Death; eines guten und natürlichen Todes sterben, to dye a good and natural Death; eines seligen Todes sterben, to dye blissfully or happily.

Tod oder todt, (gestorben) dead, died, deceased, departed; tod und hin, dead and gone; sich zu tod bluten, to bleed to Death; tod stechen, to kill or stab one; zu tod fallen, to dye by a Fall; zu tode grämen, to grieve yourself to Death, kill yourself or break your Heart by Mourning and Sorrows; sich zu tod saufen, to catch your Death by hard Drinking, to dispatch yourself by or with it; todt machen, to slay, kill, dispatch or murder one, to put him to Death.

Todbett, n. the Death-Bed.

Todesangst, f. a mortal Anxiety, a deadly Fear; Todesfall, m. the unexpected Death or Loss of a Friend; Todesfurcht, f. the Fear a wicked Man has of Death; Todesgefahr, f. the Danger of Death; Todeskampf, m. a dying Man's Agony or Agonizing; Todesnoth, Todesquaal oder Schmerz, the Pains of Death; Todesrachen, m. the Jaws of Death; Todesschatten, m. the Shadow of Death; Todesschlaf, m. the Sleep of the dead; Todesschweiß, n. a mortal or deadly Sweat; Todesschrecken, m. a deadly Fear, stunning Amazement or Astonishment; es überfiel mich ein rechter Todesschrecken, I was struck dead; Todesstachel, m. the Sting of Death; Todesstoß, (der letzte) the last Shock of Death; Todesstrafe, f. Pain of Death, Pain of Life; Todesstunde, f. the Hour of Death; Todesurtheil, n. a Sentence or Judgment of Death.

Todeswerth, todeswürdig, todesschuldig, guilty of Death; eine todeswürdige That, a mortal, deadly or capital Crime, a capital Criminalty, a hanging Business, Treason.

Todfeind, m. a sworn, mortal or irreconcilable Enemy; todfeind seyn, (einem) to hate one deadly, even to Death, mortally, grievously; todkrank, todtlichkrank, sick to Death; todmüde, deadly weary.

Todsün-

Todsünde, f. a deadly or mortal Sin, a Sin unto Death, a Piacle.

Todt, dead, ſ. **tod**; **todbleich**, **todblaß**, all pale, bleak, wan or ſallow like a dead Man.

Todten, **todt machen**, **todt ſchlagen**, to kill ſlay, butcher, murder, put to Death; **der Getodteten waren ſehr viel**, many were killed or ſlain; **Queckſilber tödten**, to precipitate Mercury; **den alten Adam (die Lüſte des Fleiſches) tödten**, to mortify your Fleſh and Bloud.

Todtenaas, n. a Morking or Carrion; **Todtenbahr**, f. a Herſe or Bier; **Todtenbeine**, (oder Gebeine) Bones and Sculls of dead Bodies; **Todtenbeſchwörer**, m. a Necromancer, that conjures and calls up the Spirit of ſome dead Body; **Todtenbuch**, n. an Obituary; **Todtenkorper**, m. a Corps, a dead Body; **Todtenfarbe**, f. a pale, wan, ſallow, faint, dim or bleak Colour like that of a dead Body; **Todtenflecken**, m. **Todtenmahl**, n. a Spot ariſing in the Skin and foreboding Death; **Todtengerippe**, n. a Skeleton; **Todtengerüſte**, n. a coſtly Tomb, a Mauſoleum, a Caſtrum doloris; **Todtengeſang**, m. **Todtenlied**, n. a Dirge, a funeral Song; **Todtengeſpräch**, n. a Dialogue of the Dead; **Todtengräber**, m. the Burier, Grave-Maker; **Todtenhemd**, n. **Todtenkleid**, n. **Todtenkittel**, m. a Shrowd, Winding-Sheet; **Todtenkopf**, m. 1) the Head or Scull of a dead Body; 2) the Caput mortuum, or the groſs Relicks of any Thing diſtilled; **Todtenregiſter**, n. the Bill of Mortality; **Todtentanz**, m. the Dance of the dead (a Picture); **Todtenträger**, m. one of thoſe that bear dead Bodies to the Grave; **Todtfeindſchaft**, f. a deadly or mortal Enmity, ſ. **todtfeind**.

Tödtlicher Haß, **tödtlich**, deadly, mortal, mortiferous, lethal, lethiferous; **eine tödtliche Krankheit**, a deadly, mortal or dangerous Sickneſs, a Death's Sickneſs, a Sickneſs to Death; **tödtliche Waffen**, murthering-Weapons; **ein tödtliches Kraut**, a venenous, poiſonous, mortiferous, lethiferous Plant; **tödtliches Gift**, rank-Poiſon; **tödtlicher Haß**, a Feud, an inveterate, unappeaſable, irreconcilable, ſworn, mortal Hatred.

Todtſchlag, m. Man-Slaughter; **Mord und Todtſchlag**, Murder and Manſlaughter.

Todt ſchlagen, (einen) to ſlay one.

Todtſchläger, m. a Man-Slayer; **Todtſchlägerey**, f. Slaying, Man-Slaying.

Tödtung, f. Killing; **des Queckſilbers**, Deadening, Extinction, Precipitation of Mercury; **des Fleiſches**, the Mortification, Suppreſſion, Subduing of the Fleſh and Blood, ſ. Ertödtung.

Toffſtein, m. Haſſock; **von Toffſtein**, tophaceous.

Toll, (unſinnig) mad, phrentic, ſenſeleſs, light-headed, out of Wit; **raſendtoll**, raging, ranting, fretting, furious, enraged, foaming, chaſing, ſtark-mad, ſtark ſtaring mad, Bedlam-like, like a Bedlamite or Bedlam; **ein toller Kopf**, a mad-Cap, Dullard, Hot-ſhot, hot-headed Man; **der tolle Pobel**, the Raſcality of the People; **einen toll und thöricht machen**, to make one angry, raving, mad, enraged or furious; **tolle (oder lioniſche) Spitzen oder Treſſen**, twiſted Laces of Tincel or Leaf-Braſs; **das ſieht toll, kömmt toll heraus**, that's ſtrange, that looks ſtrange or ſtrangely; **eine tolle Tracht**, a ridiculous Dreſs, fooliſh Mode: **er kömmt toll aufgezogen**, he wears gaudy Garments or a flaunting Suit of Clothes, he goes in a ridiculous Dreſs.

Tollapfel, (Melanzan) Mad-Apples; **Tollhaus**, n. a Houſe for Mad-Men, Bedlam or Bethlehem; **einer der ins Tollhaus gehöret**, a mad-Man, a Bedlam or Bethlehemite.

Tollheit, f. Madneſs, Dullneſs, Raging, Raving, Phrenſy, Fury, Doting, Senſeleſneſs, Want of Wit; **in Tollheit gerathen, toll werden**, to fall mad or out of Wit.

Tollkühn, fool-hardy, blunt, overbold, raſh, temerarious or hot; *adv.* fool-hardily, audaciouſly, temeriouſly, raſhly &c.

Tollkühnheit, f. Audacity, Overboldneſs, Raſhneſs, Bluntneſs, Fool-hardineſs, Temerity.

Tollmachend, inroxicating, what diſorders or bewitches the Mind, as Philters &c.

Tollmetſcher, m. an Interpreter or Truchman, ſ. **Dollmetſcher**.

Tölpel, m. a Dullard, Fumbler, Clod-Pate, Blunderbuſs, Block-head, Dolt, an Ignoramus, ignorant Cox-Comb, a Dizzard, a Fool with a Witneſs, a dolpiſh, doltiſh, awkward or dull-pated-Fellow; **einen über den Tolpel ſtoßen**, to give one a Foil, to make him buy Wit.

Tölpeley, f. Dulneſs, Doltiſhneſs, Blockiſhneſs.

Tölpiſch oder tölpelhaft, doltiſh, blockiſh, awkward, clowniſh, blundering, unmannerd, illbred, dull-pated, *adv.* doltiſly &c.

Ton, m. the Tune, ſ. **Thon**.

Tonne, f. a Cask, Barrel or Rundlet; eine Tonne Heringe ꝛc. a Cade of Herring; eine Tonne Vitriol, virginischer Taback ꝛc. a Hogs-head of Copperas, of Virginia-Tobacco; eine Tonne Goldes, a Tun of Gold; tonnenweis, Barrel-wise, by Barrels or by the Barrel; der Tonnenfisch, a great Sea-Fish, Enemy to the Whale.

Topas, m. a Topaze.

Topf, m. a Pot, a Pipkin; Topfbret, n. a Kitchin Rack, a Pot-or Dish-Board.

Töpfer, m. a Potter; Töpferarbeit, f. Potters-Work; Töpfererde oder Leimen, s. Thon; Töpferhandwerk, n. the Potters-Trade; töpferne Gefäße, Töpferwaare, Potters-Vessels, Potters-Ware; Töpferofen, m. a Potter's Oven; Töpferscheibe, f. a Potter's Wheel; Töpfers-werkstatt, f. a Potter's Work-House.

Töpflein, Töpfchen, n. a little Pot, a Pipkin.

Topfgucker, m. a meer Hunks, that looks into all the Tops in the House, s. Topfschlecker; Topföhr, n. the Pot-Hook; Topfscherbe, f. a Pot-Shard; Popfschlecker, Topfnäscher, m. a Lick-Pot, Lick-Dish, Slap-Sauce.

Torkeln, (taumeln) to stagger, reel or trip.

Torf, m. (Erde, die man brennet) Turf.

Tormentill, f. Tormentil, Ashweed, Septfoil.

Torte, f. a Tart, s. Tarte.

Tortur, f. the Torture, Torment.

Tosten, s. Dosten.

Touchiren, s. anrühren, angreifen, schimpfen.

Tour, f. a Tour, s. Reise; eine Tour von Haaren, false Hair.

Traan, m. (Fischtraan) Trane-Oil, Fish-Oil.

Trab, m. (eines Pferdes) the Trot or Trotting of a Horse.

Trabant, m. a Halbardeer, a Yeoman of the Guard.

Traben, to trot; ein trabend Pferd, a trotting Horse; hochtrabend, high-flown, high-soaring, s. hoch.

Traber, m. a Trotter; Trabung, f. das Traben, Trotting.

Tracht, f. (Speisen) a Course, Service or Apparel of Messes at great Tables; die erste, zweyte und dritte Tracht, the first, second and third Course, the Antepast or Spoon-Meat, the Head-Meal or rost-Meat, and the Dessert or Fruit and Sweet-Meats; eine Mahlzeit, da alles in einer Tracht aufgesetzet wird, an Ambigu, a Banquet of Meat and Fruit, dished up or served up together; 2) Art der Kleider, the Wear, Mode, Weed, Fashion or Vogue in wearing of Clothes; die jetzige gewohnliche Tracht, the Fashion now in Vogue; eine ehrbare Tracht, modest Weeds, a decent Garb; 3) Tracht Schläge, a great Deal of dry Blows; 4) Tracht, Ferklein ꝛc. a Litter of Pigs &c. 5) die jährliche Tracht eines Ackers, the yearly Crop of a laboured Field; 6) Tracht Wasser, a Draught of Water; Tracht eines Esels, the Load or Cargo of an Ass.

Trachten, (nach etwas) streben, to contend, strive, strain, prog, labour or stretch for a Thing, to sue, affect, desire or covet it, to aim, aspire or drive at it, to study, attempt or endeavour to get, obtain, purchase, acquire or compass it, to hanker, long or aspire after it, to have a Hankering, Longing or Desire after it; er trachtet nur Schaden zu thun, he breeds some Mischief; Widerstand zu thun trachten, to offer Resistence; das Dichten und Trachten des menschlichen Herzens, the Imagination, Purposes, Thoughts and Desires of Mans's Heart.

Trächtig, a Beast with Young, quick with young ones; eine trächtige Kuh, Schafmutter, Stute, Hündinn, Hinde, Sau, Katze ꝛc. a Cow with Calf, an Ew with Young, a Mare with Fole, a Bitch with Puppies, a Doe or Heifer with Kids, a Sow with Furrows, a House-Cat big with young ones &c.

Trächtigkeit, f. Pregnancy, Bigness with Youngs.

Tractament, n. Treatment.

Tractat, m. (die Abhandlung einer gewissen Materie, ein Buch) a Tract or Treatise; die Tractaten oder Unterhandlungen über den Frieden, über eine Heyrath, über eine Allianz ꝛc. the Treaties or Treating about the Peace, about a Match, about an Alliance.

Tractiren, 1) handeln, to treat or handle, s. abhandeln; 2) einen wohl oder übel tractiren, ihm wohl oder übel begegnen, to treat or use one well or ill, to deal kindly or unkindly with him, give him a good or bad Treatment or Entertainment; wir sind fürstlich tractiret worden, we had a Prince-like Entertainment; er hat mich übel tractiret, he trounced or abused me; s. begegnen.

Trädel, s. Trödel.

Traf, (ich) I hit, s. treffen.

Träg, (faul, verdrossen zu allen) slak, slow, drowzy, tardy, dull, sluggish, torpid, remiss,

semiss, inert, awkward, lingering, sauntering, loitering, resty; *adv.* slackly &c.

Trägheit, f. Slackness, Slowness, Sluggishness, Laziness, Drowziness, Tardiness, Dulness, Restiness, Torpidity, Remissness, Awkwardness, Lingering, Sauntering, Loitering.

Tragant, n. Tragacanth, s. Dragant.

Tragbalke, Träger, m. a Summer, an Architrave, a Transom; tragband, n. a Ridge-Band; Tragbänder, Buttenbänder, Ridge-Bands, as Dossers and Porters use to apply; Tragbahre, f. a Hand-Barrow.

Tragbar, portable, easy to be carried or apt to wear or to be worn.

Trage, s. Tragbahre.

Tragen, to carry or bear something; ein Kleid tragen, to wear a Suit; auf beyden Achseln tragen, to know to temporize, be a cunning Shifter or Temporizer, to carry it fair with both Parties; tragen, als Felder, Bäume ꝛc. to be fruitful, bring forth a great Deal of Fruits; tragen, trächtig seyn, als Vieh, s. trächtig; sein Unglück mit Gedult tragen, to suffer, endure or bear patiently your Disgrace or Misfortune, s. ertragen; Nutzen, Profit, Zinsen tragen, to yield, bear or give Profit &c. s. eintragen; was man tragen kann, portable, s. tragbar; Scheu tragen, to abhor, detest, abominate a Thing; Eckel vor etwas tragen, to loath, nauseate or dislike something; Sorge tragen, to have a Care; Groll tragen, to bear one a Grudge; Zweifel tragen, to doubt &c. Kraft tragenden Amts, by Virtue of your Office; das sie trägen oder trügen, that they (might) bear or carry.

Träger, m. a Bearer, Carrier or Porter.

Tragisch, tragic, tragical, sad, fatal, s. traurig, jämmerlich).

Traghimmel, m. a portable Canopy.

Tragkorb, m. a Dorser or Dosser.

Tragödie, f. a Tragedy, s. Trauerspiel; tragödisch, tragic, tragical.

Tragoner, m. a Dragoon or Dragooner.

Tragstuhl, Tragsessel, m. a Chair to carry one; Tragstangen, (einer Sänfte) the Poles of a Chair or Sedan.

Tragung, f. Carrying or Bearing.

Tragzeit, f. (der Thiere) the Brood or Litter of a She-Animal.

Trame, m. (Balke) a Rafter or Joist.

Trämel, m. a Leaver, Car, Pole, Stick, Club, s. Hebebaum.

Trämelnetz, n. a Tramel, a Drag-Net.

Trampeln, (mit den Füßen) to tremple with your Feet; etwas unter die Füße trampeln, to trample a Thing under your Feet, trample upon it.

Tramseide, f. thrown Silk.

Tran, n. Fish-Trane, Fish-Oil, s. Fischtran.

Trangsal, s. Drangsal.

Trank, m. a Drink, Liquor; Speise und Trank, Food, Nourishment or Living; gemischter Trank, a Slip-Slop, Beverage; Artzneytrank, a Potion, Decoction, Apozem; Trank für ein krankes Pferd, a Drench.

Trank, (ich) I did drink, s. trinken.

Tränke, f. a Watering Place.

Tränken, (zu trinken geben) to give one to drink; Pferde, Schafe ꝛc. to water your Horses or Sheeps; etwas tränken, (anfeuchten) to soak or soke, to steep.

Trankgeld, n. s. Trinkgeld.

Tränklein, Tränkgen, n. (aus der Apotheke) a medicinal Potion, little Decoction.

Trankopfer, n. a Drink-Offering.

Tränkrinnen, (für Schafe) the Gutters to water Sheep in.

Tranksteuer, f. Beer-Excise.

Transport, m. Transport; ein Transportschiff, a Ship for Transporting.

Trappe, m. die Trappgans, a Bustard.

Trappen, (derb auftreten) to walk stamping with your Feet, walk very heavily.

Trassent, m. (eines Wechsels) the Drawer of a Bill of Exchange.

Trassiren, to draw a Bill of Exchange.

Trat, (ich) I did tread, s. treten.

Tratschen, (durch dick und dünne traben) to trudge it a Foot or along, as a Foot Post in Haste.

Traube, f. a Bunch or Cluster of Grapes, s. Weintraube; aufgehenkte oder gedörrte Trauben, Raisins, dry Grapes.

Träubeln, (sich) in Trauben schließen, to knit Grapes.

Traubenbeer, f. a Grape.

Traubenbutte, f. a Tub to put the Grapes in at Vintage; Traubenhülsen, oder Bälglein, the Hulls or Husks of Grapes prest; Traubenkamm, m. the Bottom of a Bunch of Grapes; Traubenkorb, m. a Dorser to carry the Grapes in; Traubenkraut, (türkischer Beyfuß) Oak of Jerusalem; klein Traubenkraut, (tausend Korn) Ambrosia; Traubenmuß, n. Cute; Traubensaft, m. the Juice of Grapes; unzeitiger Traubensaft, Verjuice; Traubenstengel, m. the Stalk of a Bunch of Grapes; Traubenstock, m. a Vine, s. Weinstock.

Träublein, Träubgen, n. a little Bunch of Grapes.

Träublich, bunchy, clustery, clustered.

Trauschein, m. a Certificat of one's being lawfully wedded.

Trauen, (einen) to trust one, believe him, give him Credit; trau, schau, wem, if you trust before you try, you may repent before you dye.

Trauen, (copuliren) to administer the sacerdotal Benediction, to bless a Marriage; sich trauen lassen, oder getrauet werden, to receive the Minister's Benediction and become joined in Wedlock; er hat sich mit ihr trauen lassen, he joined to her by Wedlock.

Trauer, f. s. Traur.

Traufoder Träufe, f. Dachtraufe, the Eaves or House-Eaves; aus dem Regen in die Traufe kommen, Out of the frying-Pan into the Fire.

Träufen, träufeln, triffen, to drop or drip, to trickle down, s. triefen; das Träufen, the Dropping or Trickling down.

Traum, m. a Dream; Träume sind Träume, Dreams are but Dreams; Traumausleger, Traumdeuter, m. an Interpreter of Dreams; Traumbuch, n. a Book containing Interpretations of Dreams; träumen, to dream; es träumte mir, I dreamt; mir träumte er war todt, I dreamt him dead; es träumet ihm, he dreams; ich glaube du träumest, I believe you are a dreaming; das Träumen, Dreaming.

Träumer, m. a Dreamer, dreaming Fellow.

Träumerey, f. Dreams, Dreamery; Traumgesicht, Traumbild, n. a Vision, dreaming Fancy, a Shape or Figure seen in Dream.

Traun! s. sicherlich, fürwahr; ja traun! yes sure; nein, traun! no sure.

Traur oder Trauer, f. Mourning, Weeds, Black, black Weeds; trauren, (betrübt seyn) to mourn, wail or lament, to be sorry, afflicted, grieved or mourning; trauren, (über eines Tod) in der Traur seyn, Trauerkleider tragen, to mourn, be in Mourning, wear black Weeds; ein Trauerender, a Mourner.

Traurgedicht, n. an Elegy, a mournful Poem; Traurgeist, m. the Spirit of Melancholy; Traurhabit, m. a Mourning-Suit; Traurhaus, n. the House wherein there is a Corps to be buried; Traurjahr, n. the twelve Months a Mourning commonly lasts.

Trautend, trautig, traurhaft, mournful, doleful, sad, sorry &c. s. betrübt; niedergeschlagen; *adv.* mournfully, dolefully, melancholily &c.

Traurigkeit, f. das Trauren, Mourning, Sadness, Sorrow, Sorrowfulness, Grief, Trouble, Affliction, Heaviness, Melancholy, Pensiveness; in Traurigkeit versinken, to be overwhelmed with Grief.

Trauring, m. a Wedding-Ring.

Traurbühne, f. a Scaffold; Traurklage, f. a Moan, Lamentation, a doleful Complaint; Traurkleid, n. a Mourning-Suit, Cloth or Garment; Traurkleider, Weeds, black Weeds, mourning-Clothes; Traurleute, (die) the Mourners; Traurmahl, Trauressen, n. a funeral Supper or Banquet; Traurmann, (der die Trauer trägt bey einer Leiche) the chief Mourner at a Funeral; Traurmantel, m. a Mourning-Cloak; Traurmusik, f. a dull Consort; Traurmuth, m. a melancholy Humour, Melancholy, Pensiveness, Heaviness, Dulness of Mind, s. Schwermuth; traurmüthig, s. schwermüthig; Traurpferd, n. the mourning-Horse; Traurrede, f. a funeral Speech or Harangue; Traursaal, m. a mourning-Hall, a Room hung with black Weeds; Traurspiel, f. a Tragedy, tragic Play; Traurweib, (Klagweib) n. the Mistress-Mourner of old; Traurzeit, f. the mourning-Time.

Trauter Freund, (mein) my dear Friend; mein trautster Freund, my most dear, most trusty Friend.

Trauung, f. (priesterliche Zusammengebung) the Wedding, the Minister's Blessing of marrying Persons at their Wedding; Trauungsceremonien oder Gepränge, the Ceremonies, Pomp or Formalities observed in the Performance of a Wedding; Trauungslied, n. a Wedding-Song.

Treber, (die) Malt-Dust, Ground-Malt, the Husks that the Swine do eat.

Trecken, (ein Schiff) to hale, drag, draw or tow, s. ziehen.

Treckschüte, f. a Draw-Skute, Drag-Skute or Drag-Barge; Treckseil, n. the Halier, or Drag-Line.

Treffen, (etwas hart oder genau berühren) to hit a Thing, reach at it, touch it nearly; von einem Schuß, von einer Kugel, vom Donner, vom Schwerdt &c. getroffen werden, to be shot with a Gun, with a Bullet, to be thunderstruck, to be stricken with the Sword; ins Ziel treffen, to hit the Mark or the White; ihr habts getroffen, (errathen) you hit it right, you hit it to a Hair, you hit the Bird in the Eye, you hit the Nail on the Head; er hats wohl getroffen, he has had a lucky Hit,

Hit, he met with a good Luck, he marries a great Fortune; er fand ſich getroffen, he took pet at it; einen Kauf treffen, to clap up a Bargain; einen Vergleich treffen, to hit an Agreement; auf den Feind treffen, to fall upon the Enemy, to engage or fight him; mit dem Feind treffen, ein Treffen halten, to be engaged or fighting with the Enemy, to join Battle; wen das Loos treffen wird, whom the Lot ſhall fall upon; bis mich die Reihe trift, till it comes to my Turn; die rechte Zeit treffen, to come in the very Nick of Time.

Treffen, n. a Fight, Engagement, Battle, Action, Combat, Conflict; ein Haupttreffen, a general Fight of two Armies; ein Treffen halten, to give or join Battle; wenns zum Treffen kömmt, when the Action or Fight is to begin.

Treflich, excellent, rare, choice, pretty, eximious, exquiſite, ſ. vortrefflich.

Trefflichkeit, ſ. Vortrefflichkeit oder Fürtrefflichkeit.

Treibel, (eines Böttchers) a Cooper's Driver.

Treiben, to drive; auf dem Waſſer treiben, flott ſeyn, to be a float or a-drift, driving, waving, floating, fluctuating, ſwimming upon the Water; was ans Ufer getrieben kommt, Ligan, Jetſon, Flotſon or Flotſam; treiben, (in Gang bringen) to move, actuate &c. treiben (dringen) to preſs, urge, be inſtant or earneſt, ſ. antreiben; Handlung oder Gewerbe treiben, to drive or exerciſe a Trade; gar zu ſehr treiben, to ply, attach, apply too much to, to advance, proceed, make a great Progreſs; Unzucht treiben, to commit Uncleanneſs; Scherz, Kurzweil, Spaß, Poſſen treiben, to jeſt, break a Jeſt, banter, jeer, rally, joke or droll; etwas immer treiben, to make a Trade of a Thing; er wirds in die Länge nicht treiben, he will not hold out that Way a long Time; getriebene Arbeit, dinged or imboſſed Work, wrought with baſſo relievo; treiben, als ein Baum, als Knoſpen ꝛc. to thrive, ſhoot, bud, burgeon, ſprout out; unter ſich oder über ſich treiben, to evacuate; treibende Arzney, expulſive, evacuative, voiding Phyſic; zu Paaren treiben, ſ. Paar.

Treiber, m. a Driver.

Treibfeder, f. the Spring of a Lock &c. Treibhammer, a driving Hammer, ſ. Treibel, Treibholz, Floatage, ſ. Flößholz; Treibſtock, (eines Goldſchmieds) a Gold-Smith's Triblet; Treibpferd, (zum Hühnerfang) a Stalking-Horſe

Tremulant, m. a Quavering, Shake or Trill.

Tremuliren, Tremulanten oder Trillern ſchlagen, to make a Trill, ſ. Triller.

Trendeln, ſ. tändeln, zaudern, zögern.

Trennbar, what is ſeparable, diviſible, diſcriminable or diſſolvable.

Trennen, (von einander ſcheiden) to ſeparate, ſever, disjoin or divide a Thing, put Things aſunder, diſunite them; was ſich trennen oder nicht trennen läſſet, what is ſeparable or inſeparable; eine Nath trennen, to rip up or unſow a Seam, ſ. auftrennen; eine Schlachtordnung trennen, to break a Battle-Array; die Glieder, to open the Ranks, draw them wider; die Freundſchaft trennen, to break, ſtop, violate, diſſolve Friendſhip; ſich trennen, to part, ſeparate, ſ. ſcheiden.

Trennung, f. 1) Scheidung, Separation, Parting; 2) Sonderung, Diſtinction, Diſſolution, Severing, Disjoining, Diſunitting; 3) Zwietracht, Diſcord, Diſcrimination, Diviſion; 4) Ehetrennung, Divorcing, Divorcement; 5) Spaltung in der Kirche, Schiſm, Rupture; einer, der Trennung anrichtet, a Schiſmatic, Sectarian.

Trenſchieren, ſ. vorſchneiden; Trenſchiermeiſter, a Carver of Meat, ſ. Vorſchneider.

Trepan, m. ein kleiner Bohrer der Wundärzte, a Trepan.

Treppe, f. Stairs, a Pair of Stairs, a Stair-Caſe; eine blinde oder geheime Treppe, a blind or private Stair-Caſe, privy-Stairs; zwey Treppen hoch, two Pair of Stairs high; einen mit Füſſen die Treppen hinunter ſtoſſen, to kick one down Stairs.

Treſchen, (Korn) to threſh, ſ. dreſchen.

Treſpe, f. (Rade, Loch) Darnel; Treſpen, Cockles, Cockle-Weed.

Treſor, n. a Cup-Board.

Treſſe, f. (eine güldene oder ſilberne) a twiſted Gold-or Silver-Lace; Liniſche Treſſen, Tincel-Laces.

Treſter oder Treſtern, f. the Huſks of Grapes after the laſt Preſſing; Treſterwein, m. Rape-Wine, ſmall Wine, Houſhold-Wine.

Tretbälge (einer Orgel ꝛc.) a Pair of Bellows to be trodden.

Treten, to tread; ich trete, du trittſt, er trit, wir traten ꝛc. I tread, thou treadſt, he treads, we tread &c. ich trat, I trod; er trat ganz ſachte oder leiſe auf, he trod very ſoftly or gingerly; er hatte mit Füßen darauf getreten, er hatte es mit

Füßen getreten, he had trodden it, trampled it under Foot; ſie tritt ſäuberlich, ſhe trips it, ſhe trips along (nicely) ſhe minces as ſhe goes, ſhe treads handſomly, walks by little Steps; ſie trit ſtolz einher, ſhe flaunts it, ſhe carries it high, ſhe bridles it, ſhe draggles her Tail; die Kelter treten, to tread or ſtamp the Grapes; Leimen oder Mörtel treten, to mix, beat, pat or plaſh Mortar; ein getretener Weg, a Pad-Way, beaten-Way, trodden Road; bey Seite treten, to ſtep aſide, draw aſide, withdraw a little; hineintreten, to enter, ſtep in; tretet näher herzu, draw nearer; ins Mittel treten, to interpoſe, interpoſe your Mediation, become a Mediator; einem zu nahe treten, to offend one, drop a Word that proves offenſive or a Matter of Offenſion to one; auf die Seite treten, to ſide with one, go over to his Party; zur türkiſchen Religion treten, to apoſtatize, turn Turk, become a Renegado, embrace Mahometiſm.

Treter, m. a Treader.

Tretrad, n. a Crane-Wheel, a Wheel to be trodden; Tretſchemel, n. (eines Webers ꝛc.) a Weaver's or Turner's Treadle.

Treu, true, truſty, faithful, honeſt, ſincere; treu gegen ſeinen Landesherrn, loyal; der Diener iſt nicht treu (er ſtiehlt) that Servant does not keep himſelf honeſt of his Fingers, he filches, ſteals or pilfers, he is not truſty or faithful; ſeyd treu über dasjenige, ſo euch anvertrauet iſt, be true to your Truſt; einem etwas zu treuen Händen anbefehlen, to intruſt one with a Thing, put him in Truſt with it, deliver it to him in Truſt; treu handeln, ſ. treulich; treubrüchig, breaking your Faith, ſ. treulos.

Treue, f. Troth, Truth, Trueneſs, Fidelity, Faith, Faithfulneſs, Truſt, Truſtineſs, Honeſty, Candor, Sincerity, Sincereneſs, Integrity, Uprightneſs; Treue der Unterthanen gegen ihre Obrigkeit, the Loyalty, Ligeance or Allegiance; den Eid der Treue leiſten oder ablegen, to take the Oath of Allegiance; Treu und Glauben halten, to ſtand to your Word, comply with your Promiſe; auf Treu und Glauben annehmen, to take or receive upon Truſt; kindliche, väterliche, eheliche Treue, filial, paternal, matrimonial Duty; treu-eifriger (Seelſorger) a duly zealous Miniſter.

Treufleiſſig, duly aſſiduous.

Treug, treuge, dry or arid, ſ. trocken.

Treugehorſam, faithful, dutiful or obedient.

Treugen, to air or dry, ſ. trocknen.

Treugeplatz, m. a drying Place, drying Yard.

Treugeſinnter Menſch (ein) a true-Heart, a good honeſt Soul, a faithful Man, a loyal Subject.

Treugetuch, n. a drying Cloth, wiping-Clout, Towel.

Treuherzig, true-hearted, ſingle-hearted, cordial, plain, downright, candid &c.

Treuherzigkeit, f. True-heartedneſs, Singleheartedneſs, Heartineſs, Cordialneſs, Candour, Trueneſs, Integrity.

Treulich, truly, truſtily, faithfully, honeſtly.

Treulos, faithleſs, untrue, untruſty, perfidious, diſloyal, treacherous, baſe, falſe, *adv.* faithleſsly &c. Treuloſigkeit, f. Faithleſneſs, Untrueneſs, Untruſtineſs, Perfidiouſneſs, Diſloyalty, Treachery, Baſeneſs, Falſhood.

Treuloſigkeit, in einem öffentlichen Amt, Mal-adminiſtration, Miſdemeanour.

Treuge, ſ. treug.

Triangel, m. a Triangle.

Tribuliren, to trouble, diſturb, afflict, teaze; ein Tribulirer, an Extorter, troubleſom fellow; das Tribuliren, die Tribulirung, Exaction, Vexation, Troubling, Exagitation.

Tribut, ſ. Schoß, Schutzgeld.

Trichter, m. a Tunnel or Funnel; Trichter in einer Mühle, the Hopper in a Mill.

Trichterlein, Trichtergen, n. a little Funnel.

Trickтrack ſpielen (im Bret) to play Tick-tack.

Trieb, m. ſ. Antrieb; ein natürlicher Trieb, a Drift, Inclination, Bent, Inſtinct, Impulſe, Inticement, Temptation, Paſſion, Compulſion, Motion, Onſet, Brunt or Bruſh.

Trieb, (ich, er, ſie, es) I, he, ſhe, it drove, ſ. treiben.

Triebſand, m. Quick-Sands in a River.

Triebel, ſ. Treibel.

Triefäugigt, troubled with a Running of the Eyes.

Triefen, to trickle, drop or drip; er troffe von Schweiß, he dropped with Sweat; das Triefen eines Bratens am Feuer, the Dripping of a Piece of roaſting Meat by the Fire; triefend, trickling, dropping, dripping; Triefung, ſ. Dropping &c.

Triegen, ſ. betriegen; er treugt und leugt, he is given to Lying and Cheating, he is a Liar

a Liar and a Cheat, a Double-Dealer and Shifter, a Sharper and Cozener; das treugt nicht, hat noch nie getrogen, that is sure, true, certain, infallible, hath never failed or missed, one may surely depend or rely on it.

Triegerey, s. Betriegerey.

Triealich, what is infallible, misleading, abusive, seducing, deceiving, catching, of a fair Shew or Out-side.

Trieglichkeit, (der Sinnen ꝛc.) the Unsureness; Untrustiness, Misleading, Cozenage of our Senses &c. s. Betrieglichkeit.

Trier, n. Trier.

Trift, es trift, es trift ein, sie treffen, s. treffen.

Trifte, f. (Viehtrifte) a Drift, a Meadow, Common; eine Trifte Vieh, a Drove or Herd of Cattle.

Triftig, (treibend) urgent, drifty, pressing, driving, forcing, compelling, dunging, urging, necessitating.

Triftigkeit, f. Drift, Driftiness, Driving, Pressing, Dinging, Urging, Compelling, Forcing &c.

Trilch, oder Trillich, m. Buckram, Trellis, Tick.

Trillen, (einen) s. plagen, die Soldaten trillen oder exerciren, to drill, marshall; discipline, train or exercise; das Trillen, the Exercising in Arms.

Triller, m. (im Singen) a Trill or Quavering.

Trillern, Triller schlagen, to trill or shake, make a Trill.

Trinkbar, drinkable, potable, that drinks, that is fit to drink.

Trinkbecher, m. a Drinking-Cup.

Trinken, to drink; er aß und trank, und als er gegessen und getrunken hatte, gieng er hinweg, he ate and drank, and when he had eaten and drunk or drunken, or when he had done eating and drinking, away he went; eines, oder auf eines Gesundheit trinken, to drink one's Health; eine Gesundheit trinken oder Bescheid thun, to drink or pledge a Health; das Valet trinken, to drink the Stirrup-Cup; das Vollrinken, Drinking-drunk.

Trinker, m. a Drinker; ein starker Trinker, s. Säufer.

Trinkgeld, n. a Recompence, Discretion or Gratuity, a small Present for a Pair of Gloves, a small Gift to People of base Condition for some Service done, a Beverage; Trinkgeschirr, n. a Drinking-Cup, any Vessel to drink out of.

Trinkglas, n. a Glass to drink out; ein langes, ein Flotesglas, a Mum-Glass; mit einem eingebogenen Rand und weitem Fuß, ein Römer, a Rummer or Primmer; Trinkschale, f. a Mazer, a Drinking-Bowl or Bole, Wassel-Bowl; Trinkschälgen, n. a little Drinking-Cup; Trinkstube, f. the Drinking-Room in a Tavern.

Tripp, m. (Bubensammet) Mock-Velvet, Fustian-Apes, s. Plüsch.

Tripel, m. Tripeltact, a Triple-Time in Music.

Tripel, m. (zum poliren) Trepoly.

Trippeln (im Gehen) to trip or trape.

Tripper, m. Gonorrhea, Running of the Reins, a venereous Clap.

Tritt, m. a Step or Pace; Tritt vor Tritt, Step by Step, Step after Step; er hat einen schweren oder harten Tritt, wenn er gehet, he is a great Stamper; ein Katzentritt, a soft Pace, a Trinkling; Tritt, Fuß, Spur, a Foot-Step, Track, Mark; der Tritt an einem Weberstuhl ꝛc. the Treadle; an einem Stege, an Ascent of some Steps; Tritt, (er, sie) he, she treads, s. treten.

Trittling, (hinten niedergetretene Schuhe) Slip-Shoes, a Pair of old Shoes trodden down at the Heels.

Triumph, m. Triumph; Triumphbogen, n. a Triumphal-Arch.

Triumphiren, to triumph; triumphirend (siegprangend) triumphingly, triumphantly, in a triumphant or triumphing Manner.

Triumphirer, a Triumpher; Triumphlied, n. a Triumphal-Song; Triumphwagen, m. a Triumphant-Chariot, a Pageant.

Trocken, dry, arid, void of Moisture.

Trockenheit, Dryness; trocknen (etwas) to dry something, make it dry, to air it; die Hände trocknen, to wipe your Hands with a Towel; trocknende Sachen, Driers, Deficcatives, deficcative-Stuff, Things of a drying, stiptic or stringent Quality; getrocknete Materialiswaare, Drugs, Druggist's Ware; das Trocknen, die Trocknung, Drying, Airing.

Troddeln, s. Franzen.

Trodel, m. Trodelmarkt, the Frippery, Brokers-Row, Brokers-Lane.

Trödeler, oder Trödler, n. Trödelmann, a Regrater, Broker, Fripperer, Tally-Man, a Seller of old Clothes and other Frippery.

Trodelkram, m. Frippery, a Fripperer's Shop; Trodelwaare, f. Frippery, Trash, Trumpery, Pelf, Paltry-Stuff, any old

old and worn Thing trimmed up for to sell.

Trog, m. a Trough; Tröglein, n. a little Trough; Trogscharre, f. a Scraper for a Kneading-Trough; trogvoll, Trough full.

Troischgewicht, n. Troy-Weight.

Trolle, f. (eine garstige) a Trollop, Grull, nasty Wench.

Trollen (to troll; trolle dich! get you gone (hence) pack away! get you packing!

Trommel, f. a Drum; die Trommel rühren, (schlagen) to beat the Drum, to beat up; sie hat einen Bauch wie eine Trommel, she is a Tun-bellied Woman; Trommelbauch, m. (das Trommelfaß) the Shaft, Call, Tun or Tunnel of a Drum; ein Trommelbauch, (dicker Wanst) a Gor-Belly, Paunch-Belly, a tymponical Belly.

Trommeln, to drum; herum trommeln, to beat the Call; etwas austrommeln, to drum something abroad, publish it with Beating of Drums.

Trommelschlag, m. a Beating of Drums; Trommelschlägel, (die) a Pair of Drum-Sticks; Trommelschläger, Tambour, a Drum, Drummer or Drumster.

Trommete oder Trompete, a Trumpet; die, oder auf der Trompete blasen, to sound, blow or flourish a Trumpet; einen Stoß in die Trompete thun, to give a Sound with the Trumpet; mit Pauken und Trompeten, with Trumpets and Kettle-Drums.

Trompeten, to trumpet or trump, to sound, blow or flourish a Trumpet; Trompetenmundstück, n. the Mouth of a Trumpet; Trompetenquaste, f. dandling Knots of Fringes of a Trumpet; Trompetenschall, m. the Sound of Trumpets; etwas bey, oder mit Trompetenschall verkündigen, es austrompeten, to publish or proclaim something by or with Sound of Trumpets, to trumpet it; Trompeter, a Trumpeter; trompeterisch, trompeter-like or like a Trumpeter; Trompeterstück, n. a Flourish, Air or Tune of Trumpets.

Tropf, m. (ein armer) a poor Sneaks or Wretch; ein einfältiger Tropf, a Ninny, Goose, Simpleton, Dizzard, Nizy, Chowse, Bubble, Dunce, Cully, Logger-Head, Block-head, giddy-Pate, Planet-struck, Looby, a wise Man of Gotham.

Tropfen, m. a Trop; Tropfen Wasser, a Drop, Dram or Trickle of Water &c. die Tropfen, so von den Dächern fallen, Drops that fall from House-Eaves, the Eaves-Dropping.

Tropfen, tröpfeln, träufen, triefen, tropfenweiß herunter fallen, to drip or drop, to trickle down, fall by Drops or Drop after Drop; das Tropfen der Nase, the Dropping of one's Nose; tropfenweise, by Drops.

Tropffäßgen, n. (eines Schleifers) a Grinder's Trickling-Vessel.

Tropfstein, Tröpfgen, n. a Drip or Trickle, a little Drop, a Dram; nicht ein Tröpfgen, not (or never) a Dram; Tropfpisse, f. Stranguilion, Strangury, Stopping of Urine.

Troschmarkt, s. Klatschmarkt, Plaudermarkt.

Trost, m. the Truss-Baggage of an Army; Trossbube, m. a Soldier's Boy; Trossgesindel, n. a Baggage People; Trosshure, f. an Ammunition, a Baggage, Camp-whore, Trull, Quean; Trosswagen, m. a Waggon to carry Ammunition or Baggage.

Trossel, (Gurgel) s. Drossel.

Trossel, Troschel oder Trostel: die Rothdrossel, s. Weindrossel; Weißtrossel, the lesser Thrush, Throstle or Thressel.

Trost, m. Consolation, Comfort, trostbar, consolable; Trostbrief, m. Trostschreiben, n. a Consolatory Letter.

Trösten, (einen) ihm Trost zu sprechen, to consolate or comfort one, speak comfortably to him; der oder die sich nicht will trösten lassen, inconsolable, discomforted, that admits of no Consolation; Tröster, a Comforter.

Trostlich, comfortable, comfortful, of Comfort.

Trostlied, n. a Consolatory Song.

Trostlos, comfortless, discomforted.

Trostlosigkeit, f. Comfortlesness, Discomfortedness.

Trostpredigt, f. a consolatory or comfortable Sermon; Trostpsalm, m. a consolatory Psalm.

Trostreich, comfortable, full of Comfort.

Trostschrift, a consolatory Writing; Trostspruch, m. a comfortful Passage of Scripture; Trststimme, f. a comfortable Voice; Trostworte, f. Words of Consolation.

Trotteln, (wackelnd gehen) to trip, totter or trundle along.

Trotte, s. Kelter; trotten, s. keltern; Trotten, n. the Trotting, s. traben.

Trotz, m. a Bravado, Hectoring, Scorn, Sham, Spite, Despite; euch zum Trotz, in Spite of you, in Spite of your Teeth, with

with a Vengeance to you; Trotzaugen, truculent Eyes.

Trotzen, (pochen) to trounce, brave, hector, brag, crack, dare or scorn, to be insolent, huffing and puffing; auf etwas trotzen, to be upon the Huff about something; einem trotzen, oder Trotz bieten, to trounce, dare, out-dare, challonge, scorn, despise, vye, insult or abuse one, to spite him in the Face, twitter or sneer at him.

Trotzer, m. a Hector, Braggadochio, Huff, Bully or Swaggerer, a daring Man, huffing Fellow.

Trotzig, trouncing, fierce, truculent, turdy, spiteful, insolent, resty, snappish; saucy, huffing, daring, presumptuous, arrogant, bragging, cracking, swaggering; trotziglich, turdily &c.

Trotzigkeit, f. Trouncing, Fierceness, Truculency, Spitefulness, Insolence, Insolency, Importunacy, Saucinefs, Haughtiness, Presumptuousness, Arrogancy, Headiness, Stubbornefs.

Trotzkopf, he that takes or makes Head against one and dares him, s. halsstarrig; Trotzworte, foul Language, insolent Threatnings, fierce Talk, saucy Words, spiteful Speech.

Troublen, Troubles, s. Unruhe, Verwirrung.

Troupp, s. Trupp.

Trüb, (nicht lauter) troubled, troublous, foul, muddy; trüber Himmel, a faint, lowring, overcast, close or cloudy Sky; trübes Bier, dreggy Beer, Beer full of Dreggs; trübes Gemüths, of a sad or melancholic Complexion.

Trüben, trüb machen, to trouble, muddy, muddle, or stir a Liquor, render it troubled, muddy or thick; trüblicht, a little troubled.

Trübsal, f. (Elend) Trouble, Cross, Tribulation, Adversity, Calamity, Affliction, Misery, Grief, Torment, Vexation, Anguish, Anxiety, Traverses; in Trübsal schweben, stecken, damit umgeben seyn, to be Dun in the Mire, be grievously afflicted, deep in Sorrow, labour under great Calamity, be sorely vexed, plagued, troubled, tormented; für Trübsal vergehen, to pine away with Grief, Sorrowfulness or Affliction.

Trübselig, troubled, afflicted, grieved, plagued, prest, vexed; es sind itzt trübselige Zeiten, Times are hard, calamitous or miserable; trübselig leben, to live sorrowfully, lamentably, miserably, poorly, pitifully or sadly; Trübseligkeit, f. s. Trübsal.

Trübsand, s. Triebsand.

Truchseß, (der Königliche) the royal Sewer, Taster or Fore-Taster.

Trucken, dry, s. trocken.

Trucken, to press, print, s. drucken.

Trucknen, to dry, s. trocknen.

Truckne oder Trockne, Drought, Driness, s. Dürre.

Trucktafel, f. a Truck-Table; auf der Trucktafel spielen, to play at Trucks or Billiards.

Trug, m. Cheat, Fraud, Cozenage; es ist nur Lug und Trug mit ihm, he devises nothing but Lies and Cheat.

Trug, (ich) I did bear, s. tragen; daß sie trügen, that they might bear, s. tragen; trug bey (ich), I contributed, s. beytragen.

Trügen, to deceive, s. triegen.

Trügerey, f. Cheating, s. Trug.

Truhe, f. (Lade) a Trunk or Chest.

Trumm, n. (flockichte Ende) the Thrum or rough End of Linnen or Cloth.

Trümmer, m. (von einem zerbrochenen Schiff ꝛc.) a Wrack, broken Piece of Timber of a Ship-Wrack; zu Trümmern gehen, to split, break in little Pieces, s. zerscheitern.

Trümmlein, Trümmgen, n. an End, Strip or Remanent of Cloth.

Trumpf, m. (im Kartenspiel) Trump or Ruff at Cards.

Trumpfen, to trump at Game.

Trunk, n. a Draught; auf einem Trunk, Suff, Zug oder Ansatz, at one Gulp, Go-down or Draught; einen Trunk Bescheid thun, to pledge one; einen Trunk zu viel thun, to take a Cup too much, be cup-shot or shotten, tipsy, mettled, fuddled, flustered in Drink, to fuddle your Nose, over-drink yourself; es ist ein guter (herrlicher) Trunk, 't is a good (excellent) Drink, a rare good Liquor, pure Liquor; bey dem Trunk, drinking, at Drinking in a Round; trunken, drunk, fuddled; sehr trunken, as drunk as a Tost, having his Load, be Top heavy, quite-fuddled, dead or beastly-drunk, drunken to such a Pitch, that &c. trunken machen, to fuddle one or make him drunk.

Trunkenbold, m. a Drunkard, Tippler, Bouzer, Fuddle-Cap, an Ale-House- or Tavern-Haunter, a Wine-Bibber, a Lover of strong Liquors, trunkener weise, im Trunk, drunkenly, being drunk or in Drink; Trunkenheit, f. Drunkenness.

Trünklein, n. a little or small Draught, a Sip.

Trupp, m. (Reiter) a Troop of Horse, a Squadron of Troopers; Truppen, Troops,

Troops, Forces; Truppenweise, by of in Troops, herdwise.

Trüsen, Dregs, s. Hefen.

Truthahn, m. a Turkey-Cock; Truthenne, a Turkey-Hen; Truthühner, Turkey-Birds, s. Türkische Hühner.

Trutte, s. Hexe.

Tuch, n. a Cloth; Leinentuch, Linnen-Cloth; grob (gering Tuch) Drap, thick or coarse Cloth, Vervise, Plonkets; Tuch weben, to weave, work or make Cloth; scheren, to burl, shear or beard Cloth; walken, to full or mill Cloth; bereiten, to dress Cloth, packen to pack Cloth; ein Tuch darein man etwas wickelt, a Wrapper, a Linnen-Cloth, wherein is something wrapt up; ein Ueberspanntuch, a Tilt, a Cover of Barras, Cere-Cloth, Poledavis; Tücher zur Jagd, Toils; Tuchbereiter, a Cloth Dresser; tüchen, von Tuch, of Cloth.

Tuchhandel, m. the Cloth-Trade; Tuchhändler, a Cloth-Merchant, a Draper, Woollen-Draper; Tuchhaus, n. the Cloth-Hall; Tuchknappe, m. a Cloth-Weaver's Fellow or Journey-Man; Tuchkram oder Laden, a Draper's Shop.

Tüchlein, Tüchelgen, n. a Clout.

Tuchmacher, a Clothier, Cloth-Worker, Cloth-Weaver or Maker; Tuchrahme, m. a Frame to dress Cloth in; Tuchscheere, f. Burler's-Twitchers; Tuchscheerer, a Burler Shear-Man.

Tüchtig, (tauglich) apt, fit, good, able, qualified, sufficient, proper, convenable, convenient, solid.

Tüchtigkeit, f. Aptness, Fitness, Goodness, Validity, Sufficiency, Capacity, Ability, Ableness.

Tüchtiglich, aptly, fitly, sufficiently &c.

Tucia, (weisser Nicht) Tity.

Tück, m. Tücke, f. a Trick, Reach, Fetch, Prank, Wile, Devise, einem einen Tück beweisen, to play or serve one a Trick, Bubble or Cheat, put a Trik upon him; er gehet mit bösen Tücken um, he is full of foul, lewd, base, knavish, roguish scurvy or malicious Tricks.

Tückisch, peevish, knavish, base, roguish; Tuckmäuser, einer der einen heimlichen Schalk hinter den Ohren hat) a dissembling Rogue.

Tuckstein oder Tugstein, m. a Sort of white Beer brewd in Westphalia.

Tuffstein, s. Bimsenstein.

Tugend, f. Vertue or Virtue; sittliche Tugend, Morality.

Tugendhaft, tugendreich, tugendsam, virtuous, of good Morals *adv.* vertuously &c.

Tüglich, able, fit &c. s. tauglich.

Tulpe oder Tulipan, f. a Tulip.

Tumm, stupid, dull, blockish, s. dumm; Tummheit, s. Dummheit.

Tummel, (er hat einen Tummel) he got a Cup too much, s. Rausch.

Tummeln, (ein Pferd) to tumble, manage or exercise a Horse; tummle dich! make Haste! be quick! hurry on!

Tummelpferd, n. (auf der Reitschule) the great Horse in a Manage; Tummelplatz, m. a Riding-Place in a Manage; *it.* a Wrestling-Place.

Tumpf oder Tümpfel, m. a Gulf, Whirl-Pool, Pit or Swallow.

Tumult, m. a Tumult, Turmoil, Sputter, Noise, Bustle, Alarm, Uproar, Sedition, s. Aufruhr, Aufstand, Getümmel; tumultuiren, s. toben.

Tünche, f. the Parget or Plaister of a Wall; die weisse, Whiting, white Lime, Size to whiten Walls with.

Tünchen, to parget or plaister a Wall, to dawb or crust it over with Plaister.

Tüncher, m. a Plaisterer, Dawber.

Tüncherey, f. Tünchwerk, n. Trullisation, Plaistering or Pargetting; Tünchkelle, f. the Plaisterer's Trowel; Tünchpensel, m. a dawbing-Pencil.

Tunke, f. a Sauce, Kickshaw, s. Titsche.

Tunkel, dark, s. dunkel.

Tunkelheit, f. Darkness, Obscurity, s. Dunkelheit.

Tunken, to dip Bread into a Sauce, s. eintunken.

Tüngen, (den Acker) s. düngen.

Tunis, f. (in Africa) Tunis.

Tüpfel, m. Tüpfelgen, Tüpflein, a Point; tüpfeln, tüppeln, tippeln, Tüpflein machen, to prick, to make Points; tüpfen, tüppeln oder tippen, to tip; Tüpflein, Tüpfgen, n. Tüppelgen, a Tittle or Point; zwey Tüppelchen machen, to make a Colon.

Tüpflicht, prick'd, full of Points.

Tüpfpensel, m. a Limning-Pencil.

Turbant, s. Türkischer Bund.

Turbot (ein flacher und breiter Seefisch) a Turbot.

Türk, m. a Turk; ein Türke werden, to turn Turk, to become a Renegado; der Großtürk, s. Sultan; Türkenblut, n. Turk's-Blood; *it.* deep red Wine; Türkenkirche, f. a Moschey or Moque; Türkenkopf, m. a Turk's-Head, Moor's Head; Türkenkrieg, m. a War made against the Turks; Türkey, f. Turkey.

Türkis, m. a Turcois or Turquoise, a Turcois-Stone.

Türkisch, turkish; der türkische Kayser, the Grand

Grand Signior, the Sultan; der türkische Hof, the Port, the Grand Signior's Court; die türkische Religion, Turcism; Türkischer Säbel, a Sabre; Türkischer Bund, m. a Turbant; Türkisch Korn, Turkey-Wheat or Millet; Türkische Bohnen, French Beans; Türkisch Papier, marbled Paper; ein türkischer Hahn, s. Calecudischer Hahn.

Turnier, n. a Carrousel, the Tilts; Turnierbahn, f. the Lists of a Turnament; Turnieren, Turnier halten, to just, make Turnaments, to turn at Tilts; Turnierplatz, m. a Place or Plain to keep a Carrousel in; Turnierschranken, the Lists to keep a Carrousel in; Turnierspieß, m. a Tilting-Lance.

Turteltaube, f. Turtle, a Turtle-Dove.

Tusche, f. (das Tuschschwarz) Bister, Indian Ink; Tusche (der erste Riß eines Mahlers) Wash, Dawbing.

Tuschen oder tuschiren, to dawb, paint with one only Colour; Tuschung, Dawbing.

Tuschen, (verheelen) s. vertuschen.

Tüte, f. (von Papier) a Corner or Coffin of Popin, a Paper Case.

Tütsche, f. a Sauce, Ragoo or Kick-shaw, s. Tunke; tütschen, s. tunken.

Tütte, f. a Dug, s. Dütte.

Tuzie oder Tuzig, (Augennicht) Tuty.

Tyger, m. a Tyger, s. Tiger.

Tyrann, a Tyrant, s. Wüterich; Tyrannenmord, a Tyrannicide.

Tyranney, f. Tyranny, Tyrannising.

Tyrannisch, tyrannical, tyrannous.

Tyrannisiren, tyrannisch regieren, to tyrannize, to rule tyrannously or tyrannically.

V. U.

Vacant, (ledig) vacant; eine vacante (verledigte Stelle) a Vacancy, vacated Place.

Vacanz, Vacantien (eines Gerichts) the Vacations.

Vagant, a Vagrant, Vagabond, Rambler, Ranger, s. Landstreicher.

Vagiren, to vagary, s. herum laufen.

Valet, n. (der Abschied) the Foy, Leave, Valediction, Farewell; zum Valet, for a Foy; Valetschmauß, m. a Farewell-Feast; Valettrunk, m. a Parting- or Stirrup-Cup.

Valuta, f. (eines Wechselbriefs) the Value of a Bill of Exchange.

Vasall, m. a Vassal, Liege-Man; Vasallinn, f. a She-Vassal, Liege-Woman; Vasallschaft, f. Vassalage.

Vater, m. a Father; Vateramt, n. Fatherhood; Vaterherz, n. a fatherly Heart.

Väterisch, altväterisch, antick.

Vaterland, n. (Heymat) your native Country, Mother-Country; sein Vaterland mit dem Rücken ansehen, to run your Country.

Väterlich, fatherly, paternal, like or belonging to a Father; das väterliche Erbe, your Patrimony or Inheritance of your Father's Side.

Vaterloß, fatherless.

Vatermord, m. a Parricide, Father-Slaughter; Vatermörder, a Parricide, Father-Slayer; Vaters Bruder, my Uncle, Father's Brother Vaters Bruders sohn, my Cousin, Uncle's Son; Vaters Bruders Tochter, my She-Cousin, Uncle's Daughter; Vaterschaft, f. Fatherhood; Vatersohngen, a Benjamin, a Father's Darling or Fondling; Vatersschwester, my Aunt, Father's Sister; Vaters Stelle vertreten, to be as a Father or in Stead of a Father; Vater unser (bethen das) to say the Lord's Prayer.

Uebel, n. (Unglück) an Ill, Misfortune, Disgrace; viel Uebels ausstehen, to suffer or endure much.

Uebel, (böß) evil, ill, bad, wretched, amiss, turdy, naught, scurvy; übel, (nicht wohl) *adv.* ill, badly, wickedly, scurvily; übel nehmen, übel aufnehmen, to take it ill or amiss; übel darauf zu sprechen seyn, to stomach at, be deadly angry, ill pleased with; übel empfinden, to resent it; vor übel halten, s. verübeln, verdenken; übel ausgehen, übel ablaufen, to fall out ill, have an ill Issue; übel auf seyn, to be sick; es ist mir übel, I am not well, I am ill, qualmish, walmish; es ward mir übel, I fell sick; sich übel gehaben, to behave one's self scurvy; übel anlegen, anwenden, to bestow ill; übel hören, to be of hard Hearing; übel handeln, to sin, transgress, do amiss, s. mißhandeln; einem übel wollen, to bear a Grudge to one; übel stehen, to misbecome, to look ill, be unseemly, to be in an ill Condition; übel anlaufen, to dash your Head; übel hausen, übel haushalten, to be a Spend-Thrift; übel verfahren mit einem, to treat one ill-favouredly or unkindly; ich bin übel daran, I am in a sad Case, I fare very ill; es stehet übel mit ihm, seine Sachen stehen übel, he's brought to an ill Pass, he is at a Pinch, he is put to a Plundge or to his Shifts, he is in a low Ebb or in a great Plunge; übelständig, s. unanständig.

Uebelange-

Uebelangesehen, s. angesehen.
Uebelaufseher, a bad Surveyor; Uebellaut, m. a Cacophony or Dissonance.
Uebelstand, m. an Indecorum, Indecency, Unseemliness.
Uebelthat, f. a Mis-demeanour, Offence, Crime.
Uebelthat, an Evil-Doer, a Malefactor, Offender, Criminal.
Uebel verhalten, n. a misbehaviour, sich übel verhalten, to misbehave yourself.
Ueben, to exercise, discipline, drill, marshall, train up, cultivate, ply, practise.
Ueber, over, above or beyond; oben über, over and above; einen über sich gehen lassen, to give one the Wall; Tugend gehet über alles, Virtue is above all Things s. übertreffen; über mein Vermögen, above my Ability; heute über 14 Tage, this Day come fortnight, after a fortnight, fortnight hence; einen Tag über den andern, Day after Day! über die Maaße, beyond Measure, exceeding, exceedingly; über der Mahlzeit, über Tisch, at Table; eine Lage über der andere, Stratum super Stratum; über Meer, beyond Sea; über dem Fluß drüben, on the other Side of the River; Briefe über Briefe, Letter upon Letter; über Hals über Kopf, precipitantly, in a Hurry; eine Stürze über einen Topf, a Pot-Lid, a Dover for a Pot; über Menschen Gedenken, Time out of Mind; über dieses alles, more over, with all that; darüber Bedenkzeit nehmen, to advise with yourself about it; über einen, Autorem commentiren, to comment upon an Author; über etwas klagen, to complain of; über etwas lachen, to laugh at; sich über etwas verwundern, to wonder at, be surprized at; über etwas (begriffen) seyn, to or about a Thing, to be going to do be perform it; diese Zeit über, by that Time, during that Time; drey Jahr über, for three Years, for the Space of three Years; über vier Wochen, a Month hence; schon über vier Wochen, a Month since.
Ueberall, any where, every where, all about, all over, about and about, in every Place, s. allenthalben; überallhin, any wither.
Ueberantworten, to deliver, s. übergeben, überliefern.
Ueberaus, über alle Maßen, beyond Measure, exceedingly, extraordinary, transcendently, mighty, over much, greatly, extreamly, s. sehr.
Ueberbein, n. a Wen, a Protuberance on the Hand.
Ueberbett, n. a Upper-Bed, an Feather-Bed for a Covering.
Ueberbieten, (einen) mehr bieten, to outbid one, to proffer more than he did.
Ueberbinden, to bind a Thing somewhere over, to wrap, twist, tye or turn it there about.
Ueberbleiben, übrigbleiben, to remain, rest, be remanent, restant, left or over.
Ueberbleibsel, n. the Remainder, Remanent, Remnant or Residue, s. Rest.
Ueberbringen, (einem etwas) to deliver one something you bore or carried along with you; überbracht, carried over.
Ueberbringer, m. a Bearer or Deliverer.
Ueberbringung, f. Transport, Transporting, Transportation.
Ueberburzeln, to tumble over Head and Ears, turn topsy-turvy-fly Top over Tail or Tail over Top.
Ueber das, über das alles, über dieß, über dieses, withall, with all that, besides, besides that, over and besides, more over there above.
Ueberdecke, f. a Covering.
Ueberdecken, to cover something over, to cover it with something.
Ueberdeckung, f. a Covering over.
Ueberdenken, to meditate, ruminate or reflect upon, s. erwägen, überlegen.
Ueberdruß, m. Wearines, Loathsomness.
Ueberdrüßig, (eines Dings) weary of a Thing, wearied, tired, clogged or disgusted with it.
Uebereilen, (sich) to hurry, overhasten or precipitate a Business; einen übereilen, to overtake or surprize one; s. überrumpeln.
Uebereilung, f. Hurry, Over-Hastening, Precipitation; aus Uebereilung, by Over-hastening rathly, unadvisedly, unconsiderately, bluntly.
Uebereinander, one over another, over one another, one upon another.
Uebereinkommen, to agree, be agreeing together.
Uebereinstimmen, to agree in Opinion, to be agreeing or accordant.
Uebereinstimmung, f. Accord, Accordance, Harmony, Consonance, Aggreeingness, Agreement.
Uebereintreffen, to agree and accord, s. übereinkommen.
Ueberfahren, to pass over; mit der Fehre, to ferry over; Ueberfahrt, f. 1) (der Ort, wo man überfährt) the Ferry, the ordinary Passage over a River; 2) die Ueberfahrt, a Passing over.
Ueberfall, m. an Attack, Aggress, Aggression,

sion, Invasion, Irruption, Surprize, Surprizing or Surprizal, a Falling suddenly upon one.

Ueberfallen, (einen) to overtake, catch, surprize or seize one; es überfiel mich ein Schlaf, Sleep befell me, took me, seized upon me, I was overtaken with Sleep, die Nacht überfiel uns, we were benighted, Night overtook us; er wurde von einer Ohnmacht überfallen, he was struck by a sudden Qualm or Oppression of the Heart; eines andern Land feindlich überfallen, to overturn or invade the Province of an other.

Ueberfein, overfine, superfine, more than fine, exceeding or exceedingly fine.

Ueberfiel, s. überfallen.

Ueberfließen, to overflow; es flosse über, it overflowed; es war übergeflossen, it had overflowed; das Ueberfließen, the Overflowing, Inundation.

Ueberfluß, m. Abundance, Super-Abundance, Plenty Copiousness, Affluence, Overflow, Store, great Quantity; Ueberfluß an etwas haben, to abound in or with something, to have Abundance of Plenty of it; das ist ein Ueberfluß, that is an Exuberance, Superfluity, Profusion or Profuseness; zum Ueberfluß, in Surplusage, over and above, more abundantly.

Ueberflüßig, abounding, super-abounding, super-abundant, over-abundant, exuberant, overflowing, superfluous, *adv.* superfluously &c.

Ueberflüßigkeit, f. Superfluity, Superabundance, Exuberance, Overflowing, Profuseness, Profusion.

Uebertfressen, (sich) to overeat yourself, break your Belly with Meat.

Ueberfrieren, to freeze on the Surface; überfrohren, congealed, covered with Lee.

Ueberfuhr, f. the Ferry or Passage over a River, s. Ueberfahrt.

Ueberführen, 1) übers Wasser setzen, to ferry Things over, pass them over the River; von einem Land ins andere überführen, to transport, carry or convey from one Place to an other; 2) einen eines Verbrechens überführen, to convince or convict one of a Crime, to discover his Guiltiness, s. überweisen, überzeugen.

Ueberführung, f. Transport; eines Missethäters, Conviction.

Ueberfüllen, over-fill, over-heap; sich mit Speise und Trank, to overfill, cram, break, clog, cloy, stuff or glut your Belly, surfeit yourself.

Ueberfüllung, f. Surfeiting, Surfeit.

Ueberfüttern, to over-feed, give too much Food; Ueberfütterung, f. Overfeeding.

Uebergabe, f. Uebergebung, the Delivery or Delivering; einer Festung, the Surrendring of a strong-Place; Vergleich wegen der Uebergabe, Capitulation; des Herzens an Gott, Resignation.

Uebergang, m. a Passing over.

Uebergangen, passed over, overflown, s. übergehen

Uebergeben, to give up, yield, render, deliver, hand, resign, commit, s. überliefern, zustellen, behändigen, überantworten, aufgeben; sich übergeben, to vomit or spue; Uebergebung, f. Delivery, Cession, Transport, Surrendring, Vomitting.

Uebergehen, 1) etwas, to over-run, passover; etwas noch einmahl, to run or lick something over again, to revise, touch and mend it; 2) überhüpfen, to skip, step, go, pass over in reading, to wave, omit, over-skip or over-hop it, to pass it by; 3) einen übergehen, to forget one, prefer another before him; 4) überlaufen, to over-flow; 5) zum Feind übergehen, to desert, side with the Enemy's Party; die Stadt ist übergangen, the Town has surrendred or yielded; 6) Gottes Gebot übergehen, s. übertreten.

Uebergewicht, n. the Over-Weight, the Surplus or Surplusage of the Weight.

Uebergießen, 1) darauf gießen, to pour Water upon; 2) hinüber gießen, to pour or transfuse a Liquor out of one Vessel into another; übergossen, shed, spilt; Uebergießung, f. (von einem Geschirr ins andre) Transfusion or Transvasation.

Uebergienge, (ich) I pass'd over, s. übergehen.

Uebergroß, over-great, exceeding great, too great.

Uebergülden, to gild something over; s. vergülden; Uebergüldung, f. a Gilding.

Uebergypsen, to plaister, parget, crust or over-cast with Stuck.

Ueberhand haben, to sway, bear Sway, domineer, play the Master; überhand nehmen, to encrease, prevail, run to a Head.

Ueberhang, m. a Canopy.

Ueberhangen, oder überhängen, to hang over; wie eine baufällige Mauer, to lean of one Side.

Ueberhäufen, to load, accumulate, heap up, heap upon; mit Geschäften überhäufet, clogged, overwhelmed, overcharged with Business.

Ueberhäufung, f. Accumulation, Amassing, Heaping up.

Ueberhaupt, in general, by the Bulk, complexly, jointly, in gross, by the Whole, at the great.

Ueberheben, 1) einen einer Mühe, to disburden one, rid free or deliver him of some Pains, spare or save him some Trouble; 2) sich seiner Gaben überheben, to elevate your Thoughts with your Endowments, to be lifted or puff'd up with Pride for them; 3) ich habe mich überhoben, (mir Schaden am Leibe gethan) I over-reached myself with it, I hurted myself in trying to heave it.

Ueberhelfen, (einem) to help one over, help him at a dead Lift, to rid or clear him, get him a clear Riddance, to excuse one, mince the Matter, or his Fault.

Ueberher, all over; überherfahren, (mit der Hand) to strike gently over something with your Hand.

Ueberhimmlische, Dinge, (die) the supercelestial Things, the Things above (the Canopy of Heaven).

Ueberhin, superficially, slightly, hastily, slenderly; überhinsehen, to overlook, oversee it, do not attend it; überhinwischen, to slip, skip, pass over.

Ueberhobeln, to rough plane a Board.

Ueberhören, to over-hear; ich habe es überhört, I misheard it; einen seine Lection überhören, to hear one say or repeat his Lesson by Heart.

Ueberhosen, (ein Paar) a Pair of Breeches.

Ueberhüpfen, to overskip or overslip a Thing, to skip, slip, pass, step, slubber, leap or jump it over, pass it by; überhüpft, overskipd, overslipp'd, past-over; überkeppelt, tumbled over, s. überburzeln.

Ueberjagen, (ein Pferd) to over-ride, surbate or founder a Horse.

Uebrig seyn, to be over, be left, to remain, rest, be restant, remaining, remanent; ich habe nichts übrig, I have nothing to spare; bey übriger Zeit, at spare-Time, at Leisure; das übrige, die übrigen Brocken, Remanents, s. Rest; ein übriges thun, to do more than one is obliged to.

Ueberkleid, n. a. Surroot, Campagne-Coat.

Ueberkleiden, to invest; überkleidet, clad over, invested, clothed upon with &c.

Ueberklug seyn wollen, to be overwise, to pretend to be mighty wise; ein überkluger, a Would-be-Wise, an Over-Wit, Nip-Crust, Chitty Face, Hair-Cleaver, s. Klügler, Klügling.

Ueberklugheit, f. Over-Wit, Witicism in Trifles.

Ueberkochen, 1) to bubble; 2) to boil a little; 3) to boil too much.

Ueberkommen, 1) to get, obtain, acquire or receive a Thing, to become possessed of, or interested with it, s. bekommen, erhalten, erlangen, habhaft werden; 2) anlangen, to arrive, come, get safely over or to.

Ueberkunft, f. the Arrival, the Getting somewhither.

Ueberkünsteln, to out-do, out-wit by Art.

Ueberladen, to overload, over-lade, overburden or over-charge; sich mit Speisen, to clog or cloy your Stomach, to surfeit yourself, cram, glut, stuff or overcharge your Belly with Meat.

Ueberlang, overlong; über lang oder (über) kurz, soon or late.

Ueberlas, (ich) I did read over, s. überlesen.

Ueberlassen, (einem etwas) to leave, yield, yield up, give up, give over, convoy, afford, make over, resign something to one, to part with it and let him take it; einem sein Haus zur Miethe überlassen, to lease your House to one, let it him a Lease, hire it out to him; er überließ es meiner Sorge, he committed it to my Care; ich überlasse euch der Obhut Gottes! Adieu! I commit you to God's Protection.

Ueberlassung, f. the Leaving.

Ueberlast, Ueberlästigung, f. Molestation, Trouble, Vexation, Importunity, Importunacy; zur Ueberlast gereichen, to prove troublesom, to, trespass upon one's Patience.

Ueberlästig, chargeable, troublesom, incommodious, tiresom, wearisom, importunate; überlästig seyn, beschwerlich fallen, to molest, ding, overcharge reaze, haunt, vex, trouble, incommode, tire, disquiet or importunate.

Ueberlauf, m. (des Wassers) Overflowing; (eines Schiffs) Orlop or Deck of a Ship.

Ueberlaufen, 1) überfließen, to overflow, run over; 2) zum Feind, to run or turn over to the Enemy, to desert, run away from your Colours; 3) sich, allzusehr laufen, to run too swiftly, fatigue, tire or weary yourself with Running, spend your Strength by Running, run yourself out of Breath, hurt your Health with Running; 4) einem, ihm zuvorkommen, to over-run, out-run, out-go, outstrip one, to prevent or anticipate him in Running; 5) einen stets, to haunt, tire, importunate, teaze, trouble or disquiet one,

one day by day or continually; einen mit dem bloßen Degen, ſ. überfallen; 6) ein Buch, eine Schrift, einen Brief, nur oben hin, to run-over, thumb, tumble, peruſe in Haſte or ſuperficially, overlook, read in Haſte &c. 7) es überlief mich ein Schauer, a Horrour ſeized upon me that made my Blood chill.

Ueberlaufen, n. the Overrunning or Running over.

Ueberläufer, a Run-away, Deſerter, Turn-Back.

Ueberlaut, (von heller Stimme, ſchreyen, lachen ꝛc.) to cry out or aloud, to laugh out or outright, break out into Laughter, ſplit your Sides with Laughing.

Ueberleben, (einen) to over-live, out-live, ſurvive one; der, ſo einen andern überlebet, the Out-liver, Survivor, he that lives longer than the other.

Ueberlegen, 1) bedenken, to debate or deviſe with yourſelf about a Thing, ſ. betrachten, erwägen, beherzigen; 2) bedecken, als eine Wand mit Marmorplatten, to incruſtate, line with Marble; mit Holz, to clap on Wood; ein Pflaſter überlegen, to lay a Plaiſter over or upon, to apply a Plaiſter to a Wound.

Ueberlegen ſeyn, einem, (es ihm zuvor thun) to out-do, out-weigh, excel, over match, ſurmount, ſurpaſs, over-go one, be much ſuperior to him; er iſt euch überlegen, you come mighty ſhort of him, you are not his equal, not ſtrong enough for him.

Ueberlegenheit, ſ. Superiority, Precellency, Out-doing &c. Ueberlegung, ſ. Reflexion, Conſideration, ſ. Betrachtung.

Ueberlernen, (einen) to out-learn, overmatch one in Studying.

Ueberleſen, to read ſomething over; er überlas die Seite noch einmahl, he overran or run-over that Page, read in once again.

Ueberley, over, ſuperfluous, abounding, exuberant, remanent, remaining, left, reſtant.

Ueberlief, (ich) I ran over, ſ. überlaufen.

Ueberliefern, (einem etwas) to deliver ſomething to one, to give or ſurrender a Thing up, ſ. überliefern.

Ueberlieferung, ſ. Delivery.

Ueberliſten, to out-wit one.

Uebermachen, (einem etwas) to make over ſomething to one, to remit, ſend it over to one; Geld durch Wechſel, to remit Money by Bill of Exchange; übermacht, remitted.

Uebermacht, (über Vermögen) above your Power or Strength, greatly; eine übermachte Bosheit, an exceeding great Malice.

Uebermannen, to get the better of one, to overthrow, overmatch, over-rule, overreach him, ſ. übermeiſtern.

Uebermaaß, ſ. Over-Meaſure, Exceſs; im Eſſen und Trinken, Exceſs in Eating and Drinking, Riot, Surfeit, Luxury; im Spendiren, Laviſhneſs, Prodigality, Profuſion, Profuſeneſs.

Uebermäßig, over-much, exceeding, exceſſive, immoderate, beyond Meaſure, exorbitant, extravagant; nicht übermäßig, within Bounds; übermäßiglich, exceedingly &c.

Uebermeiſtern, to maſter one.

Uebermenſchlich, ſuperhumane, what goes beyond the Reach of Man's Nature.

Uebermorgen, after to Morrow; der übermorgende Tag, the Day after to Morrow.

Uebermuth, m. Superciliouſneſs, Haughtineſs, Inſolence, Arrogance, Arrogancy, Preſumptuouſneſs, Overweening, Self-Conceit, Vanity, vain Glory, vain Glorioſneſs, Fierceneſs, Pride, ſ. Hochmuth.

Uebermüthig, ſupercilious, haughty, inſolent, arrogant, preſumptuous, vain, overweening, vain glorious, ſelf-conceited, puffed up, fierce, proud, ſ. ſtolz, hochmüthig, vermeſſen; übermüthiglich, ſuperciliouſly &c.

Uebernacht, (die Nacht über, die Nacht hindurch) by the Night, all Night.

Uebernachten, to lodge, tarry, keep all Night ſomewhere; übernächtig (Bier) Beer left in a Tankard all Night over, or the whole Night over.

Uebernatürlich, ſupernatural, above or beyound the common Courſe of Nature.

Uebernehen, 1) mit langen Stichen, to baſt, to ſow with long Stitches; 2) mit einer runden Uebernath, to over-caſt or whip.

Uebernehmen, 1) etwas, es auf ſich nehmen, to undertake, take ſomething upon you; übernommene Bemühung, Pains taken upon you; 2) zu viel nehmen, to over-take, take too much, over-rate, exact; 3) ſich übernehmen laſſen, als von Begierden ꝛc. to be taken with, overtaken with, ſnatched-away by your Paſſions.

Uberraſchen, to over-take, ſurprize or catch one, to take him napping, to ſteal upon him, ſeize unawares upon him.

Ueberraſchung, Surprizal.

Ueberreden, (einen wozu) to perſuade one to a Thing, adviſe him, to put him upon it; einem etwas überreden, ihn deſſen bereden, to perſuade one a Thing, make him believe it.

Ueberredung, f. Perſuading, Perſuaſion.

Ueberreichen, (einem etwas) to reach one ſomething; eine Bittſchrift, to deliver or preſent an humble Petition to him.

Ueberreif, over-ripe; überreifes Obſt, over-ripe Fruit; überreife Gerſten, bright Barley.

Uberreiten, (einen) to out-ride one; ein Pferd, to over-ride or founder a Horſe.

Ueberrennen, to run one out, ſurpaſs him in Running; er rennete ihn zu Boden, he ran him down, he did run him flat to the Ground.

Ueberreſt, m. the Surplus, Surpluſage, Over-plus, Reſidue, Reſt, Remainder, Remanent or Remnant.

Ueberrock, (für Männer) a Surtoot; (für Weiber) an Upper-Petticoat.

Ueberrumpeln, to ſurpriſe or ſurprize, overtake, catch one, take him napping, ſteal upon him, ſeize unawares upon him; eine Feſtung, to take a Fort by Stratagem; Ueberrumpelung, f. a Surpriſal.

Ueberſäen, ſ. beſäen.

Ueberſandte, (ich) I tranſmitted, ſ. überſenden.

Ueberſaufen, to over-drink yourſelf, to drink too much.

Überſchatten, to over-ſhadow; Ueberſchattung, f. Over-Shadowing, Adumbration.

Ueberſchauen, to look-over or view the whole Extent, ſ. überſehen.

Ueberſchicken, ſ. überſenden.

Ueberſchiffen, 1) über See fahren, to go over Sea, paſs beyond Sea; 2) Güther überſchiffen, to ſhip Goods over Sea, convey them by Shipping beyond Sea; 3) Völker, to tranſport Troops beyond Sea; Ueberſchiffung, f. Tranſport.

Ueberſchimmelt, all over hoary or mouldy.

Ueberſchlag, m. 1) einer Rechnung, the Caſting, Supputation or Calculation of an Account; einen Ueberſchlag machen, to count, account, reckon, ſuppute or calculate the Coſt, caſt up an Account; 2) ein Ueberſchlag, Hälegen, a Band; 3) über eine Geſchwulſt, a Fomentation, Poultis, Cataplaſm, ſ. Umſchlag.

Ueberſchlagen, 1) den Ueberſchlag machen, der Koſten, ſ. Ueberſchlag; 2) wärmen; Wein, Pflaſter ꝛc. to foment or cheriſh a Tumour by applying warm Wine or a Plaiſter to it, to apply a Fomentation or Cataplaſm; 3) kaltes Getränk am Feuer überſchlagen laſſen, es ein wenig wärmen, to damaſk or mantle your Drink, to take off the Edge of Gold; 4) aufſchlagen den Ermel, den Hut ꝛc. to turn up, cock up; 5) die Wage ſchlägt über, the Ballance does turn over, it ſtands not poiſed; 6) ein Faß, einen Ballen, eine Kiſte Waare überſchlagen, ſehen was es ungefehr wieget, to try a Fat, Pack, Cheſt &c. of ſome Commodity by Weight, to bring it to the Ballance and try its Weight.

Ueberſchlämmen, to overflow, cover with Mud; überſchlämmt, covered with Mud, ſ. überſchwemmen.

Ueberſchleichen, (einen) to come ſneaking upon one, ſ. überraſchen.

Ueberſchmieren, to beſmear, to dawb, ſpread over.

Ueberſchnappen, to ſnap over.

Ueberſchnellen, (einen) to overreach one, ſ. ſchnellen, übervortheilen.

Ueberſchreiben, 1) einem etwas, to write ſomething to one, keep him adviſed of it with a Letter; 2) etwas aus einem Buch ins andere, to tranſcribe or copy ſomething out of one Book into another; überſchrieben, written to, tranſcribed.

Ueberſchreiten, to ſtep or paſs ſomethin over; die Gebote Gottes, to treſpaſs upon or tranſgreſs the Law of God; die Gebühr, to tranſgreſs, over-go, out-run the Decorum; Ziel und Maaß, to extravagate, go beyond Meaſure, do not keep within Bounds, to out run, overgo or tranſgreſs the Limits, ſ. übertreten.

Ueberſchreyen, (einen) to out-cry, outvoice one; ſich überſchreyen, to cry yourſelf out of Breath or till you can no more; ſich nicht überſchreyen, to moderate your Voice.

Ueberſchrift, f. 1) eines Briefes ꝛc. the Superſcription; 2) eines Denkmahls, the Inſcription; 3) eines Sinnbilds, the Motto, Symbol or Device.

Ueberſchritte, (ich) I treſpaſſ'd, ſ. überſchreiten; übelſchritten, tranſgreſſ'd.

Ueberſchuß, ſ. Ueberreſt.

Ueberſchütten, (ein Maaß) to heap up, fill up a Meaſure, make it overfull; einen mit Wohlthaten, to load or accumulate one with Kindneſs, to beſtow, accumulate or heap up Benefits upon him.

Ueberſchwelle, f. the Lintel, Upper-Poſt or Head Piece of a Door, ſ. Oberſchwelle.

Ueberſchwemmen, to overflow, overwhelm, drown,

drown, or cover with Water; Ueberschwemmung, f. Inundation, Floud, Overflow, Overflowing.

Ueberschwenglich, super-abundant, super-eminent, overgreat, exceeding, *adv.* exceedingly, abundantly &c. infinitly &c. Ueberschwenglichkeit der Kraft Gottes, f. the Excellency or Infiniteneſs of the Power of God.

Ueberſegeln, 1) to traverſe a River a Sailing, to ſail croſs over it, paſs it over having ſet ſail; 2) to out-ſail an other Ship; 3) to overſet a Ship, overſail, overrun it, ſail it a Ground.

Ueberſehen, 1) überleſen und beſſern, to ſupervise, over-run, review, reviſe, examine, look it over again in Order to mend it, to lick it over; 2) durch die Finger ſehen, zu gut halten, to over-look, over-ſee or allow a Thing, connive at, bear with, paſs by; 3) überſehen, überhinſehen, to overſee, overlook, overſtep, overſlubber ſomething, let it ſlip, paſs it by; 4) eine Stadt oder Gegend von einer Höhe überſehen, to view, ſurvey or over-look a Town &c. to take a Survey or View of it; das Unglück, ſo du dir über den Hals gezogen, wirſt du nicht überſehen können, you have run yourſelf into endleſs Miſchief.

Ueberſeher, a Reviſer or Corrector; Ueberſehung, f. 1) Ueberhinſehung, an Overlooking, Overſight, Neglect, Miſtake; 2) Sachſehung, a Reviſal, a ſecond Examination.

Ueberſenden, to ſend, convey, conſign or remit ſomething to one; die überſandten Waaren, the Commodities ſent or conveyed to you.

Ueberſetzen, 1) aus einer Sprache in die andere, to turn, render or tranſlate ſomething out of one Language into an other; es iſt ſehr wohl überſetzt, 't is purely tranſlated; 2) über ein Waſſer, Graben ꝛc. ſetzen, to tranſcend, ſhip over, leap over, paſs or go over a River; Leute, Pferde, Wagen überſetzen, to ferry over; ſich überſetzen laſſen, to be ferried over; 3) einen Topf überſetzen, oder übers Feuer ſetzen, to ſet a Pot on the Fire, to ſet it on; 4) eine Waare im Preiß, to overrate, or over-prize a Commodity, to aſſeſs it to high, aſk to high for it; einen überſetzen, to over-reach, over-aſk, over-take, charge, cheat or cozen one, to over-ſell him.

Ueberſetzer (eines Buchs) a Tranſlator or Interpreter; Ueberſetzung, f. 1) eines Buchs, a Tranſlation, Verſion; von Wort zu Wort, a Metaphraſe, metaphraſtical Tranſlation, a Turning Word for Word; 2) im Preiß, Over-Rating, over-Prizing.

Ueber ſich in die Höhe, (gerade) perpendicularly.

Ueberſichtig, ſquint-eyed; ein Ueberſichtiger, one that ſquints or has a Caſt with his Eyes, ſ. ſchielen.

Ueberſieden (das) eines Topfs, the Seething over or Boiling over of a Pot; überſotten, (zu lang geſotten) over-ſodden, over-done, over-boiled, boild to Rags.

Ueberſilbern, to ſilver ſomething, ſ. verſilbern.

Ueberſpannen, to over-ſtrain, ſtrain ſomething to high; etwas mit der Hand, to ſpan ſomething over.

Ueberſpreiten, (mit einem Tuch) to ſpread a Cloth ſomewhere over.

Ueberſprengen, to ſprinkle upon.

Ueberſpringen, to ſpring, leap, jump or ſkip over; er ſprang darüber hin, he ſkipt, leaped, jumped, ſtept or ſlubbered that over, he paſſed it dryſhoed over or by.

Ueberſtehen, to ſtand, over-come, overbear, ſupport, tolerate, endure, ſuffer ſome Hardſhip, to go through it, bear up with it, hold it out; er hat gleichwohl den Strauß überſtanden, however he ſtood the Shock; nach überſtandener Gefahr, the Danger having paſſed.

Ueberſteigen, to ſtep over, climb over; die Mauern einer Stadt mit Sturmleitern, to ſcale the Walls of a Town; das überſteigt meinen Verſtand, that tranſcends, over-reaches, ſurmounts or ſurpaſſes my Underſtanding, that puts me at my Wit's End or at Loſs of my Latin.

Ueberſtimmen, to over-vote, over-do or over-ballance one by Plurality of Voices, Votes or Suffrages.

Ueberſtreichen, (etwas) to ſtrike or dawb ſomething over, waſh it over.

Ueberſtreiten wollen, (einen) to out-face, out-talk or out-brave one.

Ueberſtreuen, (mit Zucker ꝛc.) to ſtrew, ſprinkle or caſt Sugar &c. ſomewhere over.

Ueberſtudiren, (ſich) to ſtudy too much, overſtrain your Brains.

Ueberſtülpen, to turn up.

Ueberſtürzen, to put or ſet ſomething upright or topſy turvy.

Uebertäfeln, to wainſcot.

Uebertäuben, (einen) to over twatle one or to ding his Ears perpetually, to teaze or ſtun him, break his Head.

Uebertäubung, f. Stunning.

Uebertönen, to overſound or drown the Sound of an other Inſtrument.

Ueberthür, f. the upper-Part of a two-leaved Door.

Uebertolpeln, to abuſe or deceive one, put a Trick upon him.

Uebertragen, 1) etwas, to carry ſomething over; eine Summe von einer Seite auf die andere, to carry over or tranſport a Sum of one Side to the other; die Poſten aus dem Journal ins Hauptbuch, to poſt or enter the Poſts out of the Journal into the Book of Accounts; 2) etwas mit Gedult, to bear or forbear ſomething, bear with it; 3) dieſer Baum hat ſich dis Jahr übertragen, this Tree has over-born itſelf this Year, it was over-charged with Fruit.

Uebertreffen, (einen) to excel, exceed, ſurpaſs, ſurmount, overmatch, over-reach, over-top, over-come, over-go, over-paſs, out-do, out-go, eclipſe or drown one; er übertrifft alle an Geſchicklichkeit, none is able to come near him for Skill; ſein Bruder übertraf ihn an Gaben, his Brother had better Endowments than he, was endowed with more excellent Qualities; in dieſem Stück hat ihn keiner übertroffen, as for this he did not come ſhort of any; ihr übertrefft mich an Witz, you out-wit me; in laufen, ſchreyen, ſingen ꝛc. you out-ſtrip, out-run, out-walk, out-cry, out-voice me.

Uebertreffung, f. Excellence, Excellency.

Uebertreiben, (ſein Vieh) to over-drive your Cattle.

Uebertreten, 1) irgendwo, to tread, ſtep or paſs ſome where over; das Pferd hat über (die Strenge) getreten, the Horſe ſtept over the Strings; ein Pferd das übertritt (mit ſeinen Hinterfüßen über die Spuhr der Vorderfüße) an over-reaching Horſe; 2) zu einer Parthey, Secte, Religion ꝛc. to turn from one Faction to another; 3) die Gebote Gottes, to tranſgreſs the Commandments of God, treſpaſs upon or againſt them, ſ. überſchreiten, mishandeln.

Uebertreter, a Tranſgreſſer, Offender, Prevaricator.

Uebertretung, f. Treſpaſs, Tranſgreſſion, Offence, Prevarication.

Uebertrinken, (ſich) to over-drink yourſelf; er hatte ſich übertrunken, he had taken a Cup too much, he had ſurfeited himſelf in Drink, he was diſguiſed by Drinking.

Uebertünchen, to parget, plaiſter or whiten, ſ. tünchen.

Ueber und über, over and over, all over; es gehet alles über und über, all goes topſy-turvy, in a Hurry or in a Confuſion; er fiel über und über, he tumbled topſy-turvy, over Head and Ears, he flew Top over Tail.

Uebervortheilen, (einen) to over-reach, over-rate, defraud, over charge, prejudice or cheat one in Sale.

Uebervortheilung, Over-rating, Prejudice, Loſs or Detriment, cauſed by impoſing upon one and by ſelling him bad Stuff for good one.

Ueberwachſen, (einander, als Kinder, junge Bäume ꝛc.) to over grow one another; mit Unkraut überwachſen, over-grown or covered with Weeds, full of Weeds.

Ueberwägen oder überwiegen, to overweigh, out-weigh, weigh down, preponderate, over-poiſe or over-ballance the other; etwas überwägen oder nachwägen, to try the Weight of ſomething.

Ueberwältigen, (einen) to over-throw, oppreſs, ſuppreſs, repreſs, reſtrain, quell, ſurmount, over-come, ſubdue, conquer, maſter or abate one, to prevail upon or inſult over him, to caſt him down and prove ſtronger than he; überwältiget, over-thrown, over-whelmed &c.

Ueberwältigung, f. Subduing, Over-Coming, Prevailing upon.

Ueberwandte, (ich) I overcame, ſ. überwinden.

Ueberwärts, right upward, right-over, up to the Top.

Ueberwäſſern, (das Waſſer drüber hinſchlagen) to water a Field.

Ueberweiſe, ſ. überklug.

Ueberweiſen, to convince one of, ſ. überzeugen; er iſt überwieſen, he is convicted, tainted or attainted of the Crime, the Evidences convicted or attainted him of it, or proved him guilty of it; Ueberweiſung, f. Conviction, ſ. Ueberzeugung.

Ueberweißen, (eine Maur) to white or whiten a Wall; Ueberweißung, f. Whitening of a Wall.

Ueberwerfen, to caſt ſomething ſomewhere over or upon; eine Maur mit Kalk grob überwerfen, to rough-caſt a Wall; ſich überwerfen, to over-turn yourſelf topſy-turvy; ſich mit einem, to quarrel with one, break or fall out with him; zween Freunde, die ſich mit einander überworfen, two Friends broken, fallp out, ſet at Odds.

Ueber-

Ueberwiegen, ſ. überwägen; Gold überwiegt Silber, Gold does out-weigh Silver, Silver is overweighed by Gold.

Ueberwinden, to vanquiſh, ſubdue, conquer, overcome, overthrow, maſter, defeat, abate or worſt an Enemy, to get the better of him, carry the Day or the Bell, get the Victory, triumph, ſ. obſiegen; er überwand alle Schwierigkeiten, he overcame, ſurmounted, ſurpaſſed, tranſcended or conquered all Difficulties; überwundene oder eroberte Länder, Conqueſts, conquered Lands.

Ueberwinder, m. the Vanquiſher, Conqueror, Victor.

Ueberwindlich, ſuperable, vincible, conquerable, ſurmountable, what may be overcome.

Ueberwindung, f. Overcoming, Vanquiſhing, Victory, Conquering, Surmounting.

Ueberwintern, to winter ſomewhere, to paſs the Winter there, abide there all Winter.

Ueberwitz, m. Chitti-Facedneſs, Witticiſm about Trifles, Shyneſs in Things of no Matter.

Ueberwitzig, over-witty, ſ. naſeweis.

Ueberwogen, overweighed, ſ. überwiegen.

Ueberwolkter Himmel, (ein) an over-caſt, cloudy, clouded, over-clouded or covered Sky, gloomy or lowring Weather.

Ueberzahlen, to over-pay yourſelf, pay to much.

Ueberzählen, (Geld etliche mahl) to tell Money over and over; ſich überzählen, to be miſtaken in telling Money, to tell more than you ought or owed.

Ueberzeitig Obſt, over-ripe-Fruit, ſ. überreif.

Ueberzeugen, (einen) Miſſethäter ſeines Verbrechens, to convince, convict, taint or attaint an Offender of his Crime, to witneſs or evidence it againſt him; to bring ſufficient Witneſs or Evidence for his Convictiveneſs, to make convincingly appear his being guilty; ich bin des Gegentheils überzeugt, I am convinced, aſſured, aſcertained or perſuaded of the Contrary; überzeugend wahr, convincingly true; ein überzeugender Beweis, a convictive or convincing Proof or Argument.

Ueberzeugung, f. Conviction, Convictiveneſs; was zur Ueberzeugung dienet, what is convictive.

Ueberziehen, 1) bedecken, to do ſomething over with ſomething, to overlay, overcaſt, cover, deck, cloak, line or cruſt with it; mit Gyps überziehen, to plaiſter or parget with Stuck; mit Seide, to gump, cover or whip about with Silk; mit Gold, to gild, overlay or do it over with Gold; mit Zucker, to ice or candy dry Fruit over; überzogene Mandeln, Sugar-Plums; ein Küſſen oder Bett überziehen, to put a freſh Lining over a Pillow or Bed; der Himmel hat ſich überzogen, the Sky is all over-caſt, over-clouded, cloudy, gloomy or lowring; 2) überziehen, Waſſer brennen, to extract an Herb, draw out the Liquor of it; 3) ein Land mit Krieg überziehen, to invade, infeſt, inveſt, over-run, over-flow, overwhelm, drown or harraſs a Country with Forces.

Ueberziehung, 1) Bedeckung, Over-laying, Over-Caſting, Covering; 2) Diſtillirung, the Extraction; 3) mit Kriegsvolk, the Invaſion, Infeſting, Inveſting, Over-running of a Country, an Inroad, Incurſion or Irruption into it.

Ueberzinnen, to tin ſomething, do it over with Tin.

Ueberzuckerte Sachen, Comfits, Sweet-Meats, Drugs or Fruits ſugered over, candied or iced over with Sugar.

Ueberzug, m. a Caſe, Out-Caſe, Cover; eines Bettes, the Bed-Tick; eines Küſſen, the Lining; über eine Degenſcheide, a falſe Scabbard of a Sword; über Piſtolen, a Piſtol-Bag.

Ueberzwerch, athwart, overthwart, overthwartly, crookedly, croſsly, across, aſcaunce, aſquint, aſkew, aſlant, aſlope, all awry, traverſe.

Ueble Zeit, bad Times; ich habe üble Zeit gehabt, I have endured great Hardſhip, ſ. übel.

Ueblich, (gebräuchlich, im Brauch) what is uſual, uſed, in Uſe, faſhionable, in Faſhion, the Faſhion, the Uſage, the Cuſtom, the Mode now in Vogue; üblich machen, to put ſomething in Uſe, render it faſhionable, make it the Faſhion; was nicht mehr üblich iſt, grown out of Uſe, out of Faſhion, no more uſual, antiquated; ſo iſts hier zu Lande üblich, that is the Uſe, Uſage, Cuſtom, Faſhion, Way, Mode, common Practice of this Country.

Uebrig, ſ. überig, überley.

Uebrigens, im übrigen, as for the Reſt, what remains, finally, to conclude, beſides.

Uebung, f. Exercise, Exercitation, Exerciſing, Uſe, Practice, Acting, Management; in Uebung haben, ſ. üben, ausüben; in Uebung bringen, to put ſomething into

Practice; zur Uebung, by Way of exercising

Uchtblumen, (Wiesenzeitlosen) Dogs-Bane, Meadow-Saffran.

Vech oder Vehe, Ermine; Vehehändler, a Furrier, Fell-Monger.

Veil, m. (gelber) Stock-Gilly-Flower, f. Viol.

Veilbraun, of violet-colour, purple-Colour.

Veilchen, (Merzviolen oder blaue Veilchen) Violets, Purple-Violets; Veilgensaft, m, Violet-Syrup.

Veilwurz, f. Flag, Flower de Luce, f. Schwertel; getrocknete Veilwurz in Apothecken, Radix Ireos.

Veltlinerwein, Valtelin-Wine.

Velten, St. Velten oder Valentin, Saint Valentine.

Venedig, n. Venice; Venediger, (ein) a Venetian.

Venedisch oder venetianisch, of Venice; venetianischer Edelmann, a noble Venetian, venetianische oder venedische Seife, Venice-Soap.

Ventil, n. (in einer Plumpe) the Sucket or Socker of a Pump.

Verabfolgen lassen, to render, return, surrender, give, let one have a Thing; verabfolgt, returned, surrendered; Verabfolgung, a Delivering, Returning.

Verabreden oder verabscheiden, to speak together about something, take some Resolution together; Verabredung, a Resolution taken &c.

Verabsäumen, to neglect or omit; eine gute Gelegenheit, to slight, slip or let slip a fair Opportunity; Verabsäumung, f. the Neglect, Neglecting &c.

Verabscheiden, to decide, dismiss, arbitrate or conclude a Matter that was in Dispute; verabschieden, decided, f. entschieden.

Verabscheidung, f. a Decision.

Verabscheuen, to abhor, abominate, loath, detest a Thing, have or shew Abhorrence or Abhorrency to it; Verabscheuung, f. Abscheu.

Verachten, to despise, slight, scorn, neglect, dispraise, discommend, disparage, mispraise, contemn, reject, disdain, overlook; verachtet werden, to be despised &c.

Verächter, a Despiser, Contemner, Disparager, Dispraiser; Verächterinn, a Despiser, scornful Woman.

Verächtlich, contemptible, despicable or despisable; adv. contemptibly &c.

Verächtlichkeit, f. Contemptibleness, Despicableness.

Verachtung, f. Despising, Contempt, Scorn, Distain, Disparagement, Dispraise, Rejecting, Slighting, Overlooking.

Veralten, alt werden, to grow old, to grow out of Use; veraltet, antiquated; als Wörter, obsolete, unusual.

Veraltung, f. Obsoleteness, Antipciation,

Veränderlich, mutable, changeable, alterable, apt to change, fickle, variable, f. unbeständig.

Verändern, to change, alter, transmute, or turn, vary &c. seine Kleider, Wohnung &c. to shift your Suit, shift your Quarters, change your Dwelling, remove; seine Religion, to turn from one Religion to another, to change Religion, become a Turn-Coat; verändernd, alternative; verändert, changed.

Veränderlichkeit, f. Instability, Inconstancy, Variableness, Mutability, Mutableness.

Veränderung, f. Alteration, Changing, Vicissitude, Variation, Transmutation, f. Wechsel, Abwechselung.

Veranlassen, to occasion, cause something, to administer an Occasion of doing it, become the Abettor or Cause of it; veranlasset, occasioned.

Veranlassung, f. Occasion, Occasioning, Cause, Causing.

Veranstalten, to prepare or give Order for, make Preparations for something; veranstaltet, prepared, managed; Veranstaltung, f. Anstalt.

Verantworten, (etwas) to answer for, be answerable or accountable for or to it; sich verantworten, to excuse, clear, defend, vindicate, justify yourself, bring in your Exceptions, make appeare your Innocency or not being guilty, make your Defence, Vindication, or Apology, give a Reply; verantwortlich, answerable.

Verantwortung, f. (1. Entschuldigung) an Apology, Defence, Vindication, Justification, Clearing, f. Schutzrede; 2) Rechenschaft, the Account you are to give, your being accountable for.

Verarbeiten, (etwas) to use, spend, bestow or employ some Matter at the Doing of some Work; verarbeitetes Gold, Gold consumed by Labouring.

Verargen, (einem etwas) to take something ill of one, to take Pet at it, be offended by it; verarget, taken ill.

Verar-

Verargen, n. Verargung, the Taking something ill.

Verarmen, to impoverish, grow, wax, fall or become poor; verarmet, impoverished &c.

Verarmung, f. the Impoverishing, Growing poor, Loss of ones Estate &c.

Verarrestiren, (mit Arrest belegen) to arrest one, make an Arrest upon the Body of one, to arrest, attach or distrain Goods.

Verarrestirung, Arrest, Attachment.

Verarrestirt, arrested, distrained.

Verarzneyen, (alles) to spend all upon Physicians; er hat alles sein Geld verarzneyet, he hath spent all his Money upon Physicians.

Veräußern, (seine liegenden Güther) to alien, alienate or abalienate your Possessions; veräußert, alienated; Veräußerung, f. Alienation, Selling.

Verbannen, (ins Elend jagen) to banish or exile one, turn him out of a Country; in die Acht erklären, to outlaw or proscribe one; in den Kirchenbann thun, to excommunicate one, exclude him of the Communion with the Church.

Verbannung, f. Exile, Banishment, Banishing, Out-lawry, Excommunication.

Verbarg, (ich) I hid, s. verbergen.

Verbauen, (viel Geld) to spend or waste a great Deal with, in or upon Building; einem das Licht verbauen, to stop your Neighbours Light, hinder his Prospect with a newraised Building.

Verbeißen, (den Verdruß, den Schmerzen) to conceal or brook: das Lachen, to forbear Laughing; die Worte verbeißen, to choak your Words, do not utter or speak'm out.

Verbergen, to conceil, abscond, hide, keep secret or unknown for others; er verbarg sich, lag, hielte sich verborgen, he concealed or absconded himself, s. verhelen, vertuschen, verstecken.

Verberger, m. a Concealer.

Verbergung, f. Concealing, Hiding, Absconding, Absconsion.

Verbessern, besser machen, to better, meliorate, mend, amend, correct, reform, improve, make better; sich verbessern, to better your Fortune.

Verbesserer, an Amender, Corrector or Reformer.

Verbesserlich, what is corrigible, what may be amended.

Verbesserung, f. Bettering, Mending, Amendment, Improvement, Meliorration, Correction, Reforming, Reform.

Verbiethen, (einem etwas) to forbid, prohibit or interdict one a Thing, forwarn him of it; verbothene Waaren, contrabanded or forbidden Goods.

Verbiethung, f. a Forbidding, Prohibition, Interdiction, Fore-Warning.

Verbinden, (verknüpfen) to bind or tye; das Maul dem Ochsen, to muzzle; die Augen, to blindfold; sich verbinden, to bind yourself, enter into some Bond-Ty, Obligation or Engagement; meine Schuldigkeit verband mich darzu, my Duty obliged me to do it, I was bound in Duty to do it; ich bin des Herrn verbundener Diener, Sir, I am your much obliged or beholden Servant; eine Wunde verbinden, to dress a Wound; einen (Verwundeten) verbinden, to bind one up, to bind up the Wound of one that is wounded; verbinden, als die Buchbinder, to transpose, misplace or change the Order of some Sheets; sich durch Schwägerschaft, to ally, contract Affinity with one; verbundene, (Personen) Persons allied or joined by Marriage.

Verbindend, verbindlich, what is binding, obliging or obligatory; *adv.* obligingly &c.

Verbindlichkeit, f. Obligation, Obligement.

Verbindung, f. 1) Verpflichtung, Obligation &c. 2) eine Verbindung, an Alliance, Joining &c. 3) eine Zusammenverbindung, a Band, Plot, Faction, Complotting, Conspiracy; 4) einer Wunde, the Binding up or Dressing of a Wound.

Verbirgt sich, (er) he conceiles himself, s. verbergen.

Verbittern, to imbitter, make angry, s. erbittern; verbittert, s. zornig, erbost.

Verbitterung, f. Imbittering, Exasperating, s. Entrüstung.

Verblassen, s. verbleichen.

Verbleiben, to abide, tarry, stay, dwell or live a while in some Place, s. bleiben; ich verbleibe, (verharre) I am, rest, remain &c.

Verbleibung, f. Abiding or Abode.

Verbleichen, to grow pale, bleak, wan or fallow; Todes verbleichen, to decease, s. sterben; verblichen, (Todes) dead; verblichen, als Laub, Band, Schrift &c. withered, faded, decayed, tarnished.

Verblenden, to blind, blindfold, dazzle, hoodwink, make or strike blind, s. blenden,

Verblendung, f. Dazzling, Hood-Winking, Beguiling.

Verbleyen, to lead something, do it over with Lead.

Verblichen, faded or decayed, f. verbleichen.

Verblieben, remained, f. verbleiben.

Verblühen, to lose the Blossoms; Bäume, die schon verblühet, Trees that have done or passed Blossoming; verblühete Blumen, withered, faded or decayed Flowers.

Verblümen, (etwas verblümt vortragen) to allegorize, speak allegorically, figuratively, or by Way of Figure of something; eine verblümte Redensart, a figurative Expression, an Allegory.

Verbluten, (sich) to lose too much Blood for being not timely enough bound up.

Verblutet, having let too much Blood away.

Verblutung, a great Blooding.

Verbollwerken, (sich) to raise up Bullwarks or Bastions round about yourself.

Verborgen, hid, absconded, f. verbergen; verborgener Weise, in a secret Manner, secretly, stealingly; Verborgenheit, f. a Secret, Mystery.

Verboth, n. a Forbidding, Prohibition, Interdiction, Warning, Fore-Warning; verboth, verbothe, (ich) I forbad; verbothen, forbidden, prohibited, f. verbiethen.

Verbrachte, (ich) I perform'd, f. verbringen.

Verbrämen, to dawb, border or lace with Galloons.

Verbrannt, burnt or adust, f. verbrennen.

Verbrauchen, to consume, use, spend, waste, bestow or employ a great Deal of something.

Verbrechen, n. a Crime, Delict, Offence, Misdemeanour or Transgression; ein grausames, a hainous Crime; ein Hauptverbrechen, a capital Crime, a criminal Cause, Criminalty, hanging-Business.

Verbrechen, (etwas) to offend, trespass or transgress, to misdemean yourself &c. er hat nicht viel verbrochen, sein Verbrechen ist nicht groß, he has committed but some slight Fault.

Verbrecher, an Offender, Criminal, Delinquent, Malefactor &c.

Verbremen, to border with Laces, f. verbrämen.

Verbrennen, (etwas) to burn something, consume it by Fire; verbrannt von der Sonnen, tawny, swarthy, sun-burnt; als Gras, Blumen &c. dried or burnt up, parched, scorched; verbrannte Galle, adust Choler, Melancholy; sich mit heissem Wasser &c. to scald yourself; geschwind verbrennen oder hinweg brennen, als ein Licht &c. to burn away too soon.

Verbrennlich, what is adustible or combustible, apt to burn away.

Verbrennung, f. Ustion, Adustion, Combustion, Burning, Scalding.

Verbriefen, (sich schriftlich verbinden) to bind yourself by a Writ; einen Vergleich verbriefen lassen, to get an Agreement signed and sealed or confirmed by Writs and Bonds.

Verbringen, (etwas) to act, do, perform or finish some Business; die Zeit, to pass or spend; der ein böses Stückgen verbracht hat, one, that has committed a wicked Fact, played a lewd Prank.

Verbrüdern, (sich mit einem) to clap up a Brotherhip with one, to begin to thou one another; Verbrüderung, f. Erbverbrüderung.

Verbrühen, to scald, f. verbrennen.

Verbuhlen, (sein Geld) to waste your Money, by Wenching; verbuhlt, f. buhlerisch.

Verbunden, bound, tied, obliged, engaged, allied, f. verbinden.

Verbündniß, n. a Bond or Tie; ein ehliches, a Jointure, a matrimonial Covenant or Tie, f. Bündniß.

Verbürgen, Bürgen stellen, to give Surety; sich für einen, to bail a Body, become Bail for him.

Verbürgung, f. Caution, Surety, Security.

Verdacht, m. a Suspicion, Distrust, Mistrust or Jealousy; im Verdacht stehen, to entertain a Suspicion; it. to be suspected or mistrusted; Verdacht schöpfen oder auf einem werfen, to take up a Suspicion, to become jealous, suspicious, distrustful or suspectful of one; in Verdacht kommen oder gerathen, to grow suspicious, suspicable or suspect; man hats ihm verdacht, f. verdenken, verargen.

Verdächtig, suspicious, suspicable, suspected, distrusted or mistrusted; die Sache kömmt mir verdächtig vor, I smell a Rat, I distrust something; *adv.* suspiciously.

Verdämmen, f. verprassen.

Verdammen, to condemn, damn, cast one at Law; die Verdammten in der Hölle, the damn'd in Hell.

Verdammlich, damnable, condemnable; Verdammlichkeit, f. Damnability.

Verdammniß, (die ewige) eternal Damnation.

Ver-

Verdammt, damned.
Verdammung, f. Damnation, Condemnation.
Verdämpfen, to exhale, evaporate.
Verdanken, (ich kanns ihm nicht gnugsam) I am insufficient or at a Loss to be duly thankfull to him for it.
Verdarb, (ich) I perished, s. verderben.
Verdauen oder verdäuen, to concoct or digest; einen Schimpf verdauen, to daw, brook, put up or digest an Affront, s. vertragen.
Verdaulich, das sich verdauen lässet, digestible, easily to be digested.
Verdaulichkeit, f. a digestible Quality.
Verdauung, f. Digestion or Concoction; Verdauungskraft, f. the digestive or concoctive Faculty of the Stomach.
Verdecken, to cover, s. zudecken; verdeckte Reden, allegorical or figurative Expressions; verdeckter Weise, in a covered, palliated or cloaked Manner, allegorically or figuratively.
Verdenken, (einem etwas) to take ill or amiss what one does, to take Pet at it, be disgusted, displeased or offended with it; man hat es ihm verdacht, it was taken ill, amiss, unkind or unfriendly &c. s. verargen.
Verderb, s. Verderben.
Verderben, n. Ruin, Perdition, Undoing, Destruction; das war sein Verderben, that broke his Back, that became the very Cause of his Ruin; sich ins Verderben stürzen, to run yourself into a Precipice, to render yourself undone, ruined and miserable; aus dem Verderben erretten, to rescue or rid one from Ruin.
Verderben, (einen oder etwas) to ruin, undo, overthrow or destroy one, to spoil, waste, corrupt, undo or destroy something; Land und Leute verderben, to ravage, harrass, ruin, spoil, waste, plunder and pillage, lay waste, destroy; die Zeit verderben, to sot, drill or trifle your Time away, to spend or bestow it vainly, idly, foolishly, to waste it; böse Geschwätze verderben gute Sitten, evil Communications marr, deprave or corrupt good Manners; ein Mehlthau, der das Gewächs verdorben hat, a Mildew that blasted the Corn and Plants; er verdarb jämmerlich, he perished lamentably, einen im Gefängniß sterben und verderben lassen, to let one rot in a Jail; ein verderbter oder verdorbener Magen, a clogged, surfeited, accloyed or squeamish Stomach; verdorbener Wein, corrupted, palled or dead Wine; verdorbene Speise, tainted or attainted Meat; ein verdorbener Kaufmann, a Bankrupt, Bankrout; verdorbene Waaren, spoiled, wasted, embezled, rotten or damnified Commodities, bad Stuff, good for nothing.
Verderber, a Spoiler or Waster; der Jugend, a Corrupter or Debaucher of Youth; der Handlung, a Spoiling Trade, one that undersells his Goods; des Markts, one that forestalls a Market; eines Handwerks, a Huddler, Bungler; der Lust, a Trouble-Feast.
Verderblich, 1) schädlich, destructive, corruptive, pernicious, perniciable, spoiling, damnifying, ruining, hurting, blasting, infecting, tainting or attainting; 2) verweslich, der Verderbung unterworfen, was in die Fäulung oder Verderbung gehet, perishable, corruptible, corrupting, rotting, what is apt to be spoiled, wasted, corrupted, ruined or undone.
Verderblichkeit, f. Corruptibility.
Verderbung, f. Verderbniß, f. n. Corruption, Ruin, Perdition, Destruction, Undoing.
Verdienen, to merit, deserve; damit man Geld verdienet, which one gets, gains or earns Money by or with.
Verdienst, m. n. Merit, Demerit, Desert; das Verdienst Christi, the Merit of Jesus Christ; der Verdienst der Werke, the Justification by Works; ein Mann von großen Verdienst, a Man of Worth, a worthy or deserving Person; Verdienst, (verdienter Lohn) the Recompence due to one for his Deeds or Demerit; Verdienst, (Gewinnst) the Gain, Getting, Profit, Lucre or Advantage one earns by his Industry and Labour.
Verdienstlich, meritorious or deserving.
Verdienstlichkeit, f. Meritoriousness.
Verdingen, (einem eine Arbeit) to bespeak a Work at the great with one, to agree with him in gross about it; einen in die Lehre verdingen, s. aufdingen; sich verdingen, s. vermiethen; dieses ist eine verdingte (verbothene) Arbeit, this Doing is prohibited or fit to be let alone.
Verding, m. oder Verdingung, f. the Agreement or Convention about some Work or Service.
Verdollmetschen, (etwas in einer andern Sprache geben oder sagen) to interpret something, turn, render or translate it out of one Language into an other, to explain or expound it; verdollmetscht, interpreted; Verdollmetschung, f. s. Auslegung.

Verdoppeln, to double something, make, fold or lay it double.

Verdoppelung, f. a Doubling.

Verdorben, corrupt, spoiled, wasted, f. verderben; Verdorbenheit, f. Verderbniß.

Verdorren, 1) dürr werden, to become arid, dry, dried up, scorched or parched; verdorren, als Bäume, to wither away, grow fainted, arid or dead; verdorren, am Leibe, to pine away, be in a Consumption; 2) dürre machen, als die Sonne die Gewächse, to burn up, dry up, parch, scorch, make wither or fade.

Verdrängen, to throng one out of his Place by Force, f. verdringen.

Verdrehen, (einen Schlüssel) to bend, wrest or distort a Key, turn it awry; einen Spruch oder dessen Verstand, to wrest or distort a Saying, to mis interpret it, put a bad or perverse Construction upon it, force a false Sense upon it, f. verkehren, verfälschen.

Verdrehung, f. Contorsion; eine Nerve oder Muskel, a Sprain or Strain.

Verdrieß oder Verdruß, Displeasure, Discontent, Disgust, Distain, Spite, Despite, Pet, Vexation, Indignation, Loathsomness, Jealousy, Tediousness, Fret or Fretting, Affront; euch zum Verdruß, in Spite of you; aus oder mit Verdruß, out of Spite, in a Pet, in a Fret or in a Heat, with an ill-Will, with Regret or Reluctancy, grudgingly &c.

Verdrießen, to displease, discontent, disgust, distain &c. sich verdrießen lassen, to be vexed, teazed, tired, troubled, plagued, loathed, wearied, disgusted or displeased with a Thing, to grudge or loath it, be offended by it, take Offence, Pet, Snuff or Exceptions at it; es verdreußt mich zu leben, I cann't abide living, I am weary of living; der Schimpf verdroß ihn gewaltig, he did mightily resent that Affront, he stomached at it, he could not daw, swallow, digest or brook it, he could not put it up; sich keine Arbeit, Mühe, Unkosten ꝛc. verdrießen lassen, to grudge or spare no Labour, Pains, Charges &c. sollte mich das nicht verdrossen haben? was that tolerable, could I abide that?

Verdrießlich, tedious, troublesom, loathsom, wearisom, tiresom; ein verdrießlicher Handel, a tedious, irksom, vexatious, plaguy, sad, scurvy, untoward, unlucky Business; ein verdrießlicher Kerl, a Plague, an importunate, uncivil, rude, unpleasant Fellow; das verdrießliche Alter, irksom old Age; *adv.* tediously &c.

Verdrießlichkeit, f. Tediousness, Trouble, Spite, Grief, f. Verdruß.

Verdringen, (einen) to work one out of his Possession &c. er verdrang mich, he worked me out of my Place; wer hat euch verdrungen, who has dispossessed you? who turned you out?

Verdrossen, loathing, averse, unwilling, slow, torpid, dull, f. faul; *it.* displeased, f. verdrießen.

Verdrossenheit, f. Averseness, Weariness, Reluctancy, Repugnancy, Dulness.

Verdrucken, 1) falsch drucken, to mis-print; 2) viel Papier verdrucken, to bestow, spend or consume a great Deal of Paper upon some Printing.

Verdrungen, driven or thrust out by Force, f. verdringen.

Verdruß, m. Tediousness, f. Verdrieß.

Verdumpfen, to grow dampish, somewhat moist, mouldy or attainted.

Verdunkeln, dunkel machen, to darken, obtenebrate, eclipse, obscure, cloud, drown, out-do, offuscate; verdunkelt, obscured &c.

Verdunkelung, f. Darkening, Obscuration, Obtenebration, Clouding, Eclipsing, Out-doing &c.

Verdünnen, dünne machen, to thin, make thin.

Verdünsten, to evaporate, reek out, f. ausdünsten.

Verdurb, f. verdarb.

Verdursten, to be starved with Thirst; ich bin ganz verdurstet, I am very dry, all adry, I am even choaked for Want of Drink, I am almost starved with Thirst, I am extreamly thirsty.

Verdüstert, darkened, offuscated, f. verdunkelt.

Verehlichen, (sich) to marry, join by Wedlock, f. verheyrathen.

Verehlichung, f. Conjugation by Wedlock.

Verehren, 1. (Ehre erweisen) to honour, respect, venerate, revere, value, stand in Awe or, Fear, Dread; 2) einem etwas, to present one with a Thing, give it him, make a Present or Gift of it to him, bestow it upon him, f. schenken; er hat mirs verehrt, he did give it me for a Present.

Verehrer, a Donor, a Worshiper.

Verehrung, f. 1) Veneration, Respect, Honour, Reverence; Gottes, Religion, divine Service or Worship; 2) a Present, Gift,

Gift, Donation, Donative, ſ. Geſchenk, Gabe.

Vereidet, vereidigt, vereydet, ſworn, ſ. beeidet.

Vereinbaren, vereinigen, to unite, join together; zween, die ſich mit einander vereiniget hatten, wieder vereinigen, to accord, reconcile two Friends, that were falln out, to make them agree together again, bring them to an Agreement; die vereinigten Niederlande, the ſeven united or aſſociated Provinces; vereinbaret oder vereiniget, joined, united.

Vereinigung, f. Vereinbarung, f. Uniting, Union, Joining, Aſſociation; Vereinigung, Vertrag, Accord, Reunion, Reconcilment, Reconciliation; Vereinigung, als Mann und Weib, Conjunction, Joining by Wed-Lock, matrimonial Unity or Union.

Vereiteln, to elude, fruſtrate, diſadpoint.

Verewigen, to eternize, eternalize, make immortal or eternal.

Verfahren, to proceed, act, go to Work, handle, manage; ſtreng mit einem, to treat or uſe one ſeverely; übel mit einem, to abuſe one, trounce him; redlich, to deal honeſtly or uprightly with one, ſ. handeln; die rechte Straße verfahren oder verfehlen, to miſs the Road; Verfahren, n. a Proceeding, Procedure &c.

Verfall, m. a Decay, Decadency, Decline, Declining, Wrack or Ruin; Verfallzeit, (eines Wechſelbriefs) the Time of Payment, the Day when a Bill is due or payable.

Verfallen, 1. (ins Abnehmen gerathen) to decline, decay, decreaſe, fall, go to Ruin, Wrack or Decay, go down the Wind; ein verfallenes Gebäude, a ruinous Building; in einem Irrthum verfallen, to fall into an Error; verfallene Güther, Eſcheats, eſcheated Goods, ſ. heimfallen.

Verfälſchen, to falſify, alter, imbaſe, interpolate, adulterate, ſophiſticate, corrupt.

Verfälſcher, a Falſifier &c. Verfälſchung, f. Falſification, Falſifying, Adulterating, Corruption.

Verfälſcht, corrupted, falſified, adulterated.

Verfangen, (es wollen keine Vermahnungen bey ihm) he ſlights, deſpiſes, neglects, contemns, rejects all good Admoniſhment; ein Pferd, das ſich verfangen hat, a Horſe that caught Cold upon Heat, and thereby fell ſick.

Verfänglich, captious, prejudicial.

Verfärben, (ſich) to change Colour.

Verfaſſen, (etwas ſchriftlich) to compoſe, compile, draw up or couch ſomething in Writing; Verfaſſer, an Author, Compiler, Writer, he that drew a Writing.

Verfaſſung, 1. (Abfaſſung) a Draught, Deſcription; 2) Rüſtung, Preparations, Diſpoſition; in guter Verfaſſung ſtehen, to ſtand upon your Guard, well prepared, garniſhed, furniſhed, ſtored, provided or fenced, to ſtand in your own Defence.

Verfaulen, faul werden, to corrupt, rot, putrify; ein verfaultes Aas, a Carrion; er iſt ſchon längſt verfault, he is dead and rotten.

Verfaulung, f. Rotting, Putrefaction, Corruption.

Verfechten, to defend, aſſert, maintain, countenance, diſpute, ſtrive, contend, conteſt or fight for, ſ. vertreten, vertheidigen, beſchützen, behaupten.

Verfechter, a Champion, Defender, Advocate.

Verfechtung, f. a Defence &c.

Verfehlen, (des rechten Weges) to miſcarry, aberr from the right Way, miſs it; das Ziel verfehlen, to miſs the Mark, ſhoot amiſs, to do not hit; ſeines Zwecks oder ſeiner Hoffnung ꝛc. to miſs your Aim, become balked, fruſtrated or diſappointed, to miſcarry in your Deſign.

Verfehlung, f. an Aberration of the right Way, a Miſſing of your Aim &c.

Verfertigen, fertig machen, to perfarm, make ready, be a Doing, be at Work with a Thing; ein Buch verfertigen, to compoſe or write a Book; eine Schrift, to draw a Writing; ein Gedicht, to make or elaborate a Poem; Verfertiger, a Performer, Maker; eines Buchs, the Author or Writer of a Book; verfertiget, got ready or performed, finiſhed.

Verfertigung, f. Performance, the Performing, Doing or Elaboration of ſome Work, the Getting it ready, done, performed, finiſhed, concluded, perfected.

Verfinſtern, to dim, darken, obſcure, obtenebrate, eclipſe, ſ. verdunkelt; verfinſtert, darkned, ecclypſed.

Verfinſterung, f. an Obſcuring, Darkening, Clouding.

Verfladdern, (verlodern) to flare away.

Verfliegen, to fly away.

Verfließen, to flow away; die Zeit verfließet, Time paſſes away; die Stunde iſt verfloſſen, the Hour is expired or ſpent; die Nacht wird bald verfloſſen ſeyn, Night wears apace.

Verfließung, f. (des Termins) Expiration of the Term.

Verfluchen, (einen oder etwas) to curse, accurse, damn, execrate, detest or abominate a Body or Thing; jemen in den Abgrund der Hölle, to use horrible Imprecations against one, to cast hellish Imprecations and Maledictions upon him; verflucht, cursed, damned, damnable, execrable; verfluchte Händel, diveliſh Doings, confounded Buſineſſes.

Verfluchung, f. a Curſing, Imprecation, Execration, Malediction.

Verfolg, m. (eines Dinges) Fortſetzung, the Purſuance, Proſecution, Continuation, of a Thing; verfolgen (einen) to purſue or perſecute one; den Feind, to chaſe or purſue, ſ. nachjagen; verfolgen, (bedrängen) to perſecute, trouble, teaze, or vex one; verfolgen, (ausführen) to perſue, proſecute, continue, ſeinen Weg, to further your Way, go on.

Verfolger, a Perſecutor; verfolget, verfolgt, purſued, perſecuted.

Verfolgung, f. Perſecution, ſ. Bedrängung, Aengſtigung.

Verfreſſen und verſaufen (alles) to conſume, devour, abſorb, ſpend or waſte all your Eſtate with High-feeding or riotous Living; verfreſſen, devoured, ſwallowed.

Verfügen (ſich wohin) to reſort to a Place, get you thither, go along thither; ſich zu einem verfügen, (hin zu ihm gehen) to accoſt one; es dahin verfügen, daß ꝛc. to take ſuch Meaſures, to contrive, order, rule or diſpoſe Things in ſuch a Manner, bring them ſo about that &c.

Verfügung, f. (thun) to give or ſet due Order for, make the needful Preparation or Diſpoſition to, get all Things ready that are required by it.

Verführen, 1) vom rechten Weg abführen, to ſeduce or miſlead; unſchuldige Gemüther, to corrupt, pervert, debauch innocent Hearts; ein Weibsbild, to debauch or deflowr a Maid; 2) Getrayd und Waaren verführen, to tranſport or export Corn and other Commodities; Verführer, a Seducer.

Verführiſch, ſeducing, mis-leading.

Verführlich, catching, charming, enticing &c.

Verführt, ſeduced &c.

Verführung, f. Seduction, Misleading, Corrupting, Debauching; in Verführung gerathen, to become ſeduced.

Verfüttern, to conſume or ſpend your Provender.

Vergab (ich) I forgave, ſ. vergeben.

Vergaderung, f. a Congregation, ſ. Verſammlung, ſ. vergattern.

Vergaffen (ſich an etwas) to forget your ownſelf in Gazing or Staring upon a Thing; er hat ſich an dem Weibsbild vergaffet, (er iſt in ſie vernarrt und verliebt) he is ſo fitten, charmed, bewitched or enchanted with that Woman, he is paſſionately inamoured of her.

Vergaffung, f. the Gazing upon.

Vergallen (einen Fiſch im Ausnehmen) to gall a Fiſh in Drawing, to cut unawares the Gall-Bladder; die Freude vergallen, to ſpoil your Mirth, cauſe Shagreen or Diſpleaſure; vergallet, mingled with Gall; mit vergalltem Gemüth, all imbittered with Envy.

Vergangen, what is paſt, ſ. vergehen.

Vergänglich, periſhable, paſſing, tranſient, tranſitory, ſ. flüchtig.

Vergänglichkeit, f. the Periſhableneſs, Tranſitorineſs, ſwift Decaying or Paſſing by.

Vergähren, (laſſen) to let (the Beer) duly reſt of ferment; vergohren, what has done Fermenting.

Vergährung, f. due Fermentation.

Vergaß (ich) I did forget, ſ. vergeſſen.

Vergattern, (mit einem Gatter verwahren) to incloſe with a Trellis; vergattert, trelliſed, ſ. vergittert.

Vergatterung, Grating, Lattice-Work, Wire or Net-Work before Shop-Windows &c. Vergatterung ſchlagen, (mit der Trommel) to beat the Drum for the Soldiers to their Colours.

Vergeben, 1) verzeihen, nachlaſſen, to forgive, remit, pardon, 2) hinweggeben, aufgeben, to yield, forego, give up or over, quit, reſign, abandon, ſ. begeben; 3) einen mit Gift, to poiſon one, give him Poiſon or a Quieting-Bolus, kill or diſpatch him with Poiſon.

Vergeben (vergeblich) vain, uſeleſs; ein vergebener Handel, a vain Undertaking, ſ. vergeblich).

Vergebens, ſ. umſonſt.

Vergeblich, vain, fruitleſs, uſeleſs, improfitable, to no Purpoſe.

Vergebung, 1) Verzeihung, Forgiveneſs, Pardon; der Sünden, Remiſſion; 2) eines Dienſts, Stipendii &c, the Gift, Diſpoſing, Adminiſtring, Conferring or Beſtowing; 3) mit Gift, Poiſoning, Diſpatching with Poiſon.

Vergehen, 1) vorüber gehen, to go over, paſs by or away, expire; der Tag vergehet einem unter der Hand, the Day waſts;

die

die Nacht ist vergangen, Night is past, spent, wears away; vergangene Woche, Nacht ꝛc. last Week, last Night &c. vergangenes Jahr, the last Year, the Year past; 2) abnehmen, als die Kräfte, das Gesicht, Gehor ꝛc. to break, decay, fail, decrease, grow weak, lessened or feebled; es vergieng mir Hören und Sehen darüber, I was put beside myself by or at it; 3) verschmachten, als vor Hitze, Durst ꝛc. to perish, be starved, pine away; 4) sich vergehen, (verirren) to lose your Way, go astray, aberr from the right Way; sich in etwas vergehen, (versehen, verfehlen) to extravagate, transgress, commit an Extravagance or Transgression; er hat sich vergangen, he has failed in his Duty, has made a false Step; 5) sich die Lust zu etwas vergehen lassen, to give over Longing for a Thing.

Vergelten, to recompense, requite, retaliate, repay, render like for like, retribute, remunerate; er hat mirs vergolten, I got Satisfaction by him for it.

Vergelter, Recompenser, Remunerator, Requiter, Rewarder; Vergelterinn', a Remuneratrix.

Vergeltung, f. Recompense, Retribution, Retaliation, Requital, Repaying, Reward; Vergeltungs-weise, by Way of Retaliation.

Vergeringern, s. verringern.

Vergesellen, to match, mate, couple, s. paaren.

Vergesellschaften, to associate yourself to some Body, enter into Partnership or Coparceny with one; einen, der nach Hause gehet, vergesellschaften, to accompany one, go along with him, see him save home; vergesellschaftet, accompanied.

Vergeß, m. s. Vergessenheit.

Vergessen, to forget; ich vergaß es gleich wieder, I forgot it immediately; habt ihr mich vergessen? have you forgotten me? sehr vergessen seyn, to be very oblivious, s. vergeßlich.

Vergessenheit, f. Oblivion; vergeßlich, oblivious, forgetful, neglectful.

Vergeßlichkeit, f. Oblivionsness, Forgetfulness, Neglectfulness.

Vergeuden, to lavish, fritter or squander away, s. verschwenden; Vergeudung, s. Verschwendung.

Vergewissern, to assure or ascertain one of a Thing, affirm, aver or assert it to him, acquaint him with the Certainty of it, put him out of Doubt with it.

Vergiessen, to shed or spill; sie vergoß häufige Thränen, she shed Abundance of Tears; es ward viel unschuldig Blut vergossen, a great Deal of innocent Blood was shed or spilt.

Vergiessung, f. Shedding or Spilling.

Vergiften, (Gift in etwas thun) to poison something, convey Poison into it, infect it with Poison; vergiftend, poisonous, pestilential, infectious; vergiftet, poisoned, invenomed.

Vergiftung, f. Poisoning.

Vergiß mein nicht, (eine Blume) Germander, English Treacle.

Vergittern, to grate, trellize or cross-bar; vergitterte Fenster, Lattice-Windows.

Verglasen (ein Fenster) to put the Glass into a Window-Frame.

Verglasuren (irden Gefäß) to glaze; verglasirte Dachziegel, glazed or annealed Tiles.

Vergleich, m. an Agreement, Contract, Convention, Convenant, Transaction, Accord, Pact, Paction, Stipulation, Bargain.

Vergleichen, 1) ein Ding mit dem andern, to parallel, compare or confer Things, set them together, make a Comparison of them; zweyerley gegen einander vergleichen, to confront two Things together; 2) die Streitenden vergleichen, to appoint, decide or compose a Difference; 3) sich mit einem vergleichen, to reconcile yourself with one, to agree, contract, article or bargain with him; die verglichenen Puncte, the Articles agreed upon; vergleichlich, was mit einander kan verglichen werden, what is comparable, what may be paralleled to or with an other Thing.

Vergleichung, f. the Comparison, Conferring or Paralleling of Things together; die Vergleichung oder Beylegung einer Streitsache, the Composition of a Difference, the Making it up; Vergleichung des Maaßes, Gewichts, the Reduction of one Place's Measures, Weights &c. into that of another Place; die Vergleichung des Gelds an zweyen Orten durch Wechselbriefe, the Alpari, the equal Value of Money; ohne Vergleichung, without Comparison. s. unvergleichlich; Vergleichungs-weise, comparably, by Way of Comparison.

Verglich, (ich) I compared; vergliechen, agreed, s. vergleichen.

Vergnügen, 1) zufrieden stellen, to content, satisfy, appease or pay one, to give him Satisfaction, get or keep him apaid, contented, appeased; 2) sich vergnügen,

to

to content yourself, be contented, satisfied or well-pleased.

Vergnügen, n. Contentment, Pleasure, Comfort.

Vergnüglich, vergnügsam, vergnügt, contentful, comfortable, pleasant, delightful, delectable, *adv.* contentfully &c.

Vergnüglichkeit, f. Contentedness, one's Being well contented.

Vergnügung, f. Content, Contentment, Comfort, Pleasure, Satisfaction, Delight.

Vergönnen, to indulge, permit, grant, allow, concede, yield, f. zulassen, erlauben, verstatten.

Vergönstigung, f. Permission, Grant, Allowance, Allowing, Concession or Leave; mit eurer Vergonstigung, by your Leave, under Favour.

Vergosse, (ich) I shed, f. vergiessen.

Vergöttern (einen) to deify one, put him into the Catalogue of the Gods.

Vergötterung, f. Apotheosis, Deification, Deifying.

Vergraben, (einen Schatz &c.) to entert, bury, hide, lay or put in the Ground; er vergräbt sein Pfund, he hides his Talent; sie vergrub ihr ermordetes Kind, she digged a Hole in the Ground and buried her Infant she had murdered; vergraben, mit Graben umgeben, to entrench.

Vergreifen, 1) seine Hand, to over-reach, sprain or strain your Hand, put it out of Joint; 2) sich vergreifen an einem oder an etwas, to abuse, touch, affront, insult, hurt, offend, wrong, injure, outrage, violate, defile, corrupt, profane; er hat sich gröblich vergriffen, he is guilty of some high Misdemeanour or of petty Treason; er hat sich an der hohen Obrigkeit oder an der Majestät vergriffen, he committed High-Treason; 3) ich habe mich vergriffen (im Greifen geirret) und dieses Buch vor jenes genommen, I was mistaken in taking this Book in Stead of the other one.

Vergrössern, (etwas, es grösser machen) to magnify, aggrandize, amplify, exaggerate; die Strafe, to augment, aggravate.

Vergrösserung, f. Magnifying, Aggrandising, Augmentation, Exaggeration, Aggravating; Vergrösserungsglas, n. a Microscope, magnifying Glass.

Vergülden, to gild, gild over; vergüldet, gilded or gilt; der etwas vergüldet, Gilder.

Vergüldung, f. the Gilding.

Vergünstigung, f. Vergönstigung.

Vergünnen, f. vergonnen.

Vergüten, to bonify, make good, requite.

Verhadern, f. verstreiten.

Verhaft, m. (in) in Prison, in Durance; einen in Verhaft nehmen, to catch, seize or imprison one, clap him up in Prison.

Verhaften (verarrestiren) to arrest one, put him in Durance, make an Attachment upon on's Goods, to attach or distrain them; verhaftet, obnoxious or liable to, accountable or bound for; er hat mir seine Güther verhaftet, he set out, dipped, pawned, pledged, engaged or assigned me his Goods for it, f. verpfänden.

Verhaftung, f. Imprisonment, Imprisoning, Custody.

Verhälen oder verheelen (einem etwas) to hide or conceal a Thing from one, dissemble it before him, tell him nothing of it, do not duly acquaint him with it, keep him from coming to know it, keep him in the dark.

Verhäler, oder Verheeler, a Concealer.

Verhälung, oder Verheelung, f. Concealing or Concealment.

Verhalten, 1) als das Lachen, den Zorn &c. zurückhalten, to forbear, keep back, suppress, stifle, retain, refrain, f. verhälen, verbergen; sein Wasser verhalten, to hold, retain or suppress your Water: 2) sich verhalten, bewand oder beschaffen seyn, to be in such or such a State or Condition; so verhält sich die Frage, die Sache &c. that is the State of the Question, these are the Circumstances of the Business, so it stands, lies or goes, upon such Terms is it; 3) sich wohl oder übel, to carry, bear, demean, deport or behave yourself; er verhielte sich wohl, so lange er bey mir war, he carried, bore, demeaned, deported or behaved, himself well, while he was with me or about me, f. betragen, aufführen; das Verhalten, die Verhaltung, Carriage, Behaviour, Bearing, Demeanour, Conduct, Deportment, f. Aufführung; das Verhältniß, the State, Respect, Regard, Proportion, Reason; die Verhaltung des Harns, der weiblichen Reinigung &c. a Retention of Urine, a Stoppage, Want or Suppression of monthly Flowers &c.

Verhandeln, to sell, utter, put off, vend, f. verkaufen; sein Geld verhandeln, to lose your Money by improvident Trading, to out-trade yourself; er hat seine Waare alle verhandelt, he hath sold, vended, disposed of all his Ware.

Verhaue

Verhanden, s. vorhanden.

Verhängen oder verhengen, 1) mit etwas, etwas vorhängen, daß man jenes nicht sehen kann, to hang something before some other Thing so that this is covered or absconded by the other; 2) etwas, es an den unrechten Nagel hängen, to miss the right Nail; ich verhing es, hatte es verhängt, I was mistaken in hanging it up; 3) zulassen, to permit, destine, destinate, design, appoint; 4) wie es Gott verhängt, as God shall send it. dem Pferd den Zügel verhängen, to let loose the Reins.

Verhängniß, n. the Fate, Destiny, Destination, Destining, s. Vorsehung, Schickung; Verhängniß-weise, aus einem Verhängniß, by Destiny or Fatality, fatally.

Verharren, 1) aushalten, to persevere, persist, continue, hold out, be constant or stedfast, s. beßehen, beharren, ausharren; 2) bleiben, warten, verziehen, to abide, stay, tarry; ich verharre, (verbleibe) I rest, remain, continue to be &c.

Verharrung (Beharrlichkeit) Perseverance, Persistance; die Verharrung an einem Ort, the Abiding, Stay or Staying in a Place.

Verharschen, harsch werden, to grow harsh, s. harsch.

Verhärten, 1) hart machen, to harden, obdurate, render hard; 2) hart werden, to indurate, grow hard; verhärtet, hardened, obdurate, steeled &c.

Verhärtung, f. Hardening, Obduration, Obdurateness, Induration, Steeling.

Verhasset oder verhaßt, odious, hateful, hated, hainous; *adv.* hatefully &c.

Verhätscheln, to cocker, indulge, humour, pamper or please Children in their foolish Requests &c. verhätschelt, cockered, indulged &c.

Verhätschelung, f. Cockering, Humouring &c.

Verhauen (den Wald) to stop the Avenues of a Wood with Balks, Beams, Timber-Trees, laid cross over the Ways; ein verhauener Wald, a barricaded or balked Wood; einem den Paß verhauen, to cross, traverse, balk, stop up, oppilate, obstruct, bar or barricado one's Way or Passage; er hat sich ziemlich verhauen (im Reden verstossen) he has committed a Blunder, Mistake or Incongruity of Speech.

Verhausen, to ruin one'sself by bad Oeconomy; die Sache ist nun verhauset, that has baffled; balked, disappointed, spoiled or broken our Measures or all our Design; Verhausung, s. Verderbung.

Verhausiren, s. hausiren.

Verheelen, to hide, conceal, s. verhälen.

Verheeren, to ravage, pillage, waste, destroy, ruin, spoil, desolate, depopulate, unpeople, lay waste, make desolate.

Verheerung, f. the Desolation, Spoiling, Ravaging, Waste, Ruin, Destruction.

Verheissen, to promise, engage your Word for; er verhieß es ihm, he did promise it to him, s. zusagen, versprechen.

Verheissung, f. a Promise; eine mündliche, a Word, a verbal Promise; eine schriftliche, a Promise in Writing.

Verhelen, s. verheelen.

Verhelfen (einem zu etwas) to help one to something; er verhalf mir dazu, he helped me to it; er hat ihm zu diesen Dienst verholfen, he was helpful to him for Getting this Office; Verhelfung, f. the Help, Aid, Assistance or Relief.

Verhengen, s. verhängen.

Verherrlichen, to glorify, give Glory, Honour and Praise.

Verhetzen (einen wider einen andern) to entice, incite, spur on, prick on, incense, stimulate, kindle, stir up, irritate, provoke or exasperate one against another.

Verheyrathen (seine Tochter) to betroth, marry or match your Daughter; sich verheyrathen, to marry, commit Matrimony; verheyrathet, married.

Verheyrathung, f. the Marrying.

Verhinderlich, what is a Hinderance; verhindern, to hinder, let, stop, delay, prevent, cross, balk, baffle, disappoint, disturb, obstruct.

Verhinderung, f. a Hinderance, Hindering, Letting, Stopping, Stoppage, Pull-back, Balking, Crossing, Disappointment &c.

Verhoffen (etwas) to hope for a Thing; über oder wider Verhoffen, beyond or against Expectation; verhoffentlich, to my Guessing, as I do think, hope or expect.

Verholen, s. heimlich; verholener weise, with Dissembling or Concealment; er hat mirs verholen, he hid or concealed it from me, s. verhälen.

Verhohnen, (versporten) to sham, mock or deride one, hiss him out, scoff, hiss or laugh at him, insult over him, prostitute him, s. ausspotten.

Verhohnung, f. Mockery, Bantering, Derision, Scoffing or Flouting at.

Verhör, f. the Hearing of a Prisoner; einen zur Verhör lassen, to give one the Hearing, admit him to the Hearing; zur Verhör ziehen, to examine one; verhören, 1) einen Beklagten, to hear one's Defence; die Zeugen verhören, to examine the Witnesses, to hear or receive their Depositions; 2) Verhoren, (etwas, es nicht, oder nicht recht hören) to mishear something, over-hear it.

Verhörung, f. (der Zeugen) an Examination or Confronting of the Witnesses; die Verhörung (Unrechthörung) a Mis-Hearing or Over-Hearing, a Mistake in Hearing of something.

Verhudeln, to huddle, bungle, spoil, mar or deprave a Thing, prove a Huddler or Bungler by it.

Verhülflich, s. behülflich.

Verhüllen, to vail, to cover with a Vail.

Verhungern, to hunger-starve, famish; verhungert, sharp-set or pinched with Hunger, hungred, famished, starved with Hunger.

Verhuren, (mit Huren verthun) to whore away your Estate; er hat das seinige verhurt, whorish, whorishly inclined; ein verhurter Kerl, s. Hurenjäger.

Verhüten (etwas) to prevent, decline, forbid, obviate, avert, divert, dispell a Thing, turn, drive or keep it back or away, let it not come to pass, s. verhindern, hintertreiben, zuvorkommen.

Verhütung, f. a Preventing, Obviating, Declining, Averting, Stop or Stoppage.

Verjagen, to chase away, drive away; einen aus dem Lande, to exile or outlaw one, drive him from House and Home, s. vertreiben, verweisen.

Verweisung, f. the Chasing away, the Exile, Banishment.

Verjährt, prescribed; Verjährung (einer Schuld) the Prescription of a Debt; das keiner Verjährung unterworfen, imprescriptible.

Verjären, s. vergähren.

Verirren (sich) to lose or miss your Way, aberr, go astray, go the wrong Way; verirrt im Kopf, out of his Wits.

Verirrung, f. Aberration, Erring, Going astray.

Verjungen oder verjüngern (sich) to grow young again.

Verjüngerung, f. the Making or Becoming young again.

Verkälten, s. erkälten.

Verkappen, to mask, put a Mask on, s. verlarven, vermummen.

Verkarten (viel Geld) to lose a great Deal of Money by Playing at Cards.

Verkauf, m. a Sale, Vendition, Vent, Vending.

Verkaufen, to sell, to vend, dispose off, put off, set to Sale.

Verkäufer, the Seller, Vender; ein Alleinverkäufer, a Monopolizer, Monopolist; verkäuflich 1) was zu verkaufen ist, what is to be sold, what is venal; 2) was leicht zu verkaufen ist, what is saleable or vendible; der verkauft, he that selleth.

Verkaufung, f. a Selling, Sale, Vending, Vent, Vendition.

Verkehr, m. (der Waaren) the Disposing of Merchandises, s. Verkauf; sie haben starken Verkehr mit einander, they traffick or negotiate much together.

Verkehrbret, n. Tables to play at, a Pair of Tables.

Verkehren (etwas) to pervert a Thing; einem seine Worte verkehren, to put a wrong Construction upon one's Words; die Strümpfe verkehren, to turn the wrong-Side outward or the Out-Side inward; Freude in Leid verkehren, to turn or change Mirth into Sadness; verkehrt, was verkehrt ist, verkehrt siehet, what is turned up an End, Up-Side down, topsy-turvy; verkehrten Sinnes seyn, verkehrt urtheilen, to be of a perverted Mind; ein verkehrter Mensch, a perverse, malicious, depraved Man; verkehrter Weise, perversely, in a wrong Way; Verkehrspiel, n. Back-Gaming or Back-Gammon.

Verkehrtheit (das verkehrte Wesen) Perversity, Perverseness.

Verkehrung, f. Perverting, Wresting, Turning, Shifting, Transmutation &c. Verkehrung der Worte, a Wresting or wrong Interpretation, bad Construction of Words.

Verkeilen, to fasten something with Wedges driven into it; verkeilt, filled up with Wedges.

Verkennen, to take one Thing for an other; ich habe ihn verkannt, I took him for an other.

Verkerben, to fill up Notches.

Verketteln, to lock or make fast with little Chains.

Verketzern, to make or call one a Heretic, accuse him of Heterodoxy.

Verkippen, to mutilate, cut off, take away, diminish.

Verklagen, to accuse, s. anklagen; der Verklagte, the accused.

Verkläger, an Accuser, Informer, s. Kläger.

Verklagung, f. an Accusation, Information, Charge, Impeachment or Inditement.

Verklammern, to make fast with a Cramp-Iron.

Verklären, to clarify or glorify.

Verklärung, f. Clarification; Christi, the glorious Transfiguration of Christ upon the Mount Thabor.

Verkleiben (mit Leimen, eine Wand) to rough-cast, parget or plaister; einen Ofen, to loder, stop up or fill up with Loam the Gaps or Chinks; einen Helm, Glas ꝛc. to lute or cover with Loam.

Verkleiden (sich) to disguise or travest yourself, put other Clothes on; verkleidet, travested, disguised, transmogrified, masked.

Verkleidung, Travesting.

Verkleinern, 1) kleiner machen, to lessen make lesser, diminish; verleumden, die Ehr abschneiden, to diminish, run down, extenuate, impair, abate, blur, attaint, aspersе or blast a Man's Credit or Reputation, to derogate from it, defame, slander, despise, vilify, detract or backbite him.

Verkleinerlich, derogatory to one's Honour, Credit or Reputation; *adv.* derogatorily &c. verkleinert, slandered, run down.

Verkleinerung, f. Diminishment, Diminution, Lessening, Impairing or Abating.

Verknastern lassen, (als das Salz aufm Feuer) to dry Salt by the Fire till it crackles.

Verknüpfen, to knit, bind fast, ty tight; Verknüpfung, f. the Knitting.

Verknüpft, knit, tied fast.

Verkochen, to boil too much, seeth or boil away; ein wenig verkochen lassen, to let it seeth a little, give it a Walm or two; die Speise im Magen verkochen, to concoct or digest in your Stomach what you have eaten; verkocht, boiled too much.

Verköstien, verköstigen, s. bekösti gen.

Verkriechen, (sich) to creep into a Corner or into a Hole, hide yourself, avoid being seen, shun People's Company; er verkreucht (verkroch) sich, he shuns (shunned) any Body's Presence; hat sich verkrochen, he hath absconded himself, sneaked away privately; das Verkriechen, Absconsion, Withdrawing.

Verkriegen, to ruin or consume by War or Waring.

Verkroch mich, (ich) I crept into a Hole; verkrochen, absconded, s. verkriechen.

Verkrümeln, to crum away.

Verkrümmen, to grow or make crooked.

Verkleistern, to make up with Paste or Bookbinder's-Lime.

Verkümmern, to sequester; verkümmert, sequestered; Verkümmerung, f. Sequestration.

Verkündigen (etwas) to announce something; vorher verkündigen, to fore-tell; das Evangelium verkündigen, to preach the Gospel; etwas öffentlich, to proclaim or publish something.

Verkündiger, he that announces, denounces or proclaims a Thing; verkündigt, proclaimed.

Verkündigung, f. an Announcing, a Proclamation, Publication; Verkündigung künftiger Dinge, a Prediction, s. Prophezeyung; das Fest der Verkündigung Mariä, our Lady's Day.

Verkundschaften, to spy out something; den Feind, to spy, scout, watch or observe the Enemy, get Intelligence or Tidings of the Enemy.

Verkünsteln, to spoil a Piece of Work by too much Art.

Verkuppeln, to couple young Folks, contrive secret Matches, be in a forbidden Way helpful the Debauching and Ravishing of Virgins, s. Kupler.

Verkürzen, kürzer machen, to shorten a Thing, make or cut it shorter; einem seinen Lohn, to curtail one's Wages, pinch of or nip off something of the same; das Leben, to hasten or accelerate your Death, shorten, abridge or abbreviate your Life; ihr sollt dadurch nicht im geringsten verkürzet oder benachtheiliget werden, it shall not prejudice you in the least, it shall never cause you any the least Prejudice, Harm, Loss or Damage.

Verkürzung, f. Shortning, Abbreviation, Abridgment; eines Worts, an Abbreviature; der Nerven, a Shrinking of one's Nerves and Sinews; Verkürzungszeichen, n. an Apostrophe; Zeitverkürzung, Pastime, Sport, Recreation, Divertisement, s. Zeitvertreib.

Verkütten, to cement a Thing; verküttet, cemented; Verküttung, f. Cementing.

Verlachen, to deride, mock, laugh at, laugh one out or to Scorn; verlacht, derided.

Verlachung, f. Derision, Mocking, Scorn.

Verlag, m. (die Verlagskosten) the Cost and Charges to be disbursed at some Enterprize; er hat den Verlag nicht, he can

not furnish the Charges; ein Buch in Verlag nehmen, s. verlegen.

Verlähmen, to make or grow lame.

Verlangen, to long for, wish, desire, crave; was einer verlanget, brauchet, gerne hätte, what one lacks, wants, needs, desires, seeks, what he requires, exacts, expects, looks for, what he would fain have, s. begehren; es verlangt mich zu wissen, I long to know; das Verlangen, a Longing or Desire; ein sehnliches, a great Hankering, Smackering, Lingering, Gaping or Coveting after.

Verlängern, länger machen, to lengthen, make longer, to prolong, protract, spin out &c. verlängert, lengthened.

Verlängerung, f. Lengthening, Prolonging, Protracting, Proroguing, Prorogation.

Verlarven, (sich) to mask yourself, put on a Mask, Vizard or Vizor; verlarvte Gesellschaft, Verlarvung, f. a Masquerade, s. Mummerey.

Verlas (ich) I read, s. verlesen.

Verlaß, m. an Agreement, Contract chiefly by Woods; dem Verlaß nach, according to Convention.

Verlassen, 1. (einen, oder etwas) to forsake, leave, quit, forego, desert or abandon a Body or Thing; meine Kraft hat mich verlassen, my Strength fails me; 2) hinterlassen, hinter sich lassen, to leave; einem etwas Testamentlich verlassen, to bequeath something to one by Will; 3) verlassen, (überlassen, abstehen, verkaufen) to alien, alienate or sell; es ist zu verlassen, it is to be sold, it is venal; hier verläßt man guten Wein, here is good Wine to be had; 4) verlassen (sein Wort von sich geben, oder hinter sich lassen) to leave your Word behind you; er verließ, daß &c. he left Word that &c. 5) verlassen (von aller Welt, left to the wide World, derelict, forsaken of all; 6) sich auf einen, oder auf etwas verlassen, to build, rely, depend or account upon or on; sich auf Gott verlassen, to trust, repose or put your Confidence in God.

Verlassenschaft, f. all the Estate one left that is deceased.

Verlassung, f. Forsaking; eine gänzliche, an utter Derelict; eines Hauses, Logements &c. Alienation, Pledging, Pawning, Hiring, Letting, Lease.

Verlästern, calumniate, defame &c. s. lästern, verläumden.

Verlaub, n. Leave or Permission; verlauben, s. erlauben; Verlaubung, s. Erlaubniß.

Verlauf, m. 1) des Wassers, the Falling, Decreasing or Ebbing of Water; 2) der Zeit, the Course or Continuance of Time; 3) einer Sache, what passed in a Business from the Beginning to the End, all Circumstances and minute Particulars of it.

Verlaufen (verfließen) to run or flow away, fall or lower, decrease or ebb; als die Zeit, to pass away, run, go, slip, expire; ein verlaufener Kerl, a Rambler, Vagabond, raving Fellow; Soldat, a Deserter or Run-away, s. entlaufen.

Verläugnen, oder verleugnen, to deny or disown a Thing, Fact or Crime; sich selbst verläugnen, to deny, resign, renounce or abnegate your ownself, your own Will &c. sich verläugnen lassen, to command your Folks to deny your being at home.

Verläugner, a Denier; Gottes, an Atheist; der christlichen Religion, an Apostate, Renegade or Renegado, a Renagate; verläugnet, denied.

Verläugnung, f. the Denying, Disowning of a Fact; des christlichen Glaubens, an Apostasy or Defection from the Christian Church; sein selbst, Abnegation, Resignation, Renouncing of our own selves.

Verlaut, m. a Report or Rumour spread abroad; dem Verlaut nach, according to the Rumour, as the Rumour goes, as it is rumoured, talked, or reported abroad or about.

Verlauten (es will) es verlautet, there goes a Report, a Rumour runs, there is a Talk about or abroad; sich verlauten lassen, to say, give a Hint, give to understand; es hat sich verlauten lassen, one has heard him say; der Küster mag nun immer verlauten, (in die Kirche lauten) lassen, the Sexton may now ring for Sermon, call the People together by Ringing the Bells.

Verlebt, decrepit, decayed with great Age very old.

Verlechen, verlechzen, to chap, gape or chinck, s. zerlechzen.

Verleckern, (das Geld) to spend or lavish your Money with Sweet-Meats or Dainties; verleckert, leacherous, lickerish, wanton, dainty mouthed; ein Kind verleckert machen, to use or bring up a Child to Dainties, render him lickerish.

Verlecket seyn, to leak or run, as a Vessel, Ship &c. s. verlechen.

Verledigen (ein Amt) to evacuate a Place; eine verledigte Stelle, a Vacancy.

Verlegen (ein Ding) to lay a Thing other wise

wise or to an other Place than it should be; einen Feyertag, to transfer a Holy-Day from the usual Day upon another; einem den Weg, to stop, stop up, bar, balk, let, hinder, cross or traverse one's Way or Passage, s. Paß, abschneiden, verrennen, verbauen; ein Buch verlegen, der Verleger darzu seyn, den Verlag thun, oder die Kosten zum Druck herschiessen, to cause a Book to be printed, furnish the Cost for it, bear the Charges of Printing; verlegene Waare, a Slug, old rotten Stuff, imbated or spoiled by Sticking a long Time to the Shop, s. verliegen.

Verlegen seyn, to loth, to irk, be irksom.

Verlegenheit, Spite, Lothsomness.

Verleger (eines Buchs) the Publisher of a Book, he for whom a Book is printed, he, that caused or got it printed, he that bore, furnished, supplied or disbursed the Cost and Charge of its Printing.

Verlegung (eines Dings) a Misplacing of a Thing; (eines Festes, Sitzes &c.) the Transferring of a Holy-Day, of a Seat &c. eines Buchs, s. Verlag.

Verleiden (einem etwas) to make one averse from something, make him loth it, create him a Lothing of it.

Verleihen, to confer or bestow a Priviledge or Charge upon one, grant or give it him; einem ein Lehn verleihen, to invest one with a Fee; Gott verleihe euch langes Leben! God send you Life! God lend you long to live! s. schenken; etwas verleihen, hinwegleihen, to lend away.

Verleihung, f. a Grant or Concession.

Verleiten, to mislead, seduce, debauch, deprave or corrupt one, s. verführen.

Verleiter, a Misleader, Seducer, s. Verführer; verleitet, misled.

Verleitung, f. Misleading or Seducement.

Verleppern, to spend idly by little and little.

Verlernen, to unlearn or forget again a Thing you have learned, to disuse or disaccustom yourself to it.

Verlesen, to read something aloud before other People.

Verleser, a Lector; das Verlesen, die Verlesung, the Reading aloud or publicly.

Verletzen, to hurt or wound, bruise or maim one; einem an seiner Ehre, to wound or blemish one's Reputation, s. verkleinern; verletzlich, either what can hurt, or what is apt to hurt.

Verletzung, f. Hurt, Hurting, Bruising, Wounding.

Verleugnen, s. verläugnen.

Verleumden, to backbite, slander, defame, calumniate, asperse, detract or traduce one, decry, wound, blemish, asperse, obscure or blast his Reputation, speak evil of him, cast an Aspersion or Blemish upon his Honour.

Verleumder, a Calumniator, Slanderer, Backbiter, false Accuser, Sycophant, Pick-Thanks, Decryer, Defamer or Detracter, s. Lästermaul; verläumderisch, calumnious, slanderous, backbiting, traducing, blaming, slandering; verleumdet, slandered; Verleumdung, f. Calumny, Slander, Slandering, Backbiting, Detracting, Detraction, Obtrectation, false Imputation, malicious Aspersion, Defamation, Defaming, Decrying, Blemishing, Traduction, Traducing.

Verlieben (sich in etwas) to fall enamoured or in Love with; närrisch (bis in Tod) verliebt in eine, fond of desperately, touched, smitten, enchanted, charmed or bewitched with a Woman, amorous or passionately enamoured of her, over Head and Ears in Love with her; krank verliebt, seufzend, languishing, longing or sighing for; ein Verliebter, an Amorist, one enamoured or smitten; verliebter Weise, amorously, in an amorous Manner.

Verliegen (sich) vom langen Liegen verderben, to wax or become rotten, spoiled, wasted, embased, imbezzled, diminished, lessened, corrupt or depraved by Lying too long a Time unsold, sticking to the Shop or unremoved from its Place; alte verlegene Waare, old, rotten, unsaleable Stuff, a Slug, a meer Drug, a Commodity that does not go or sell of; verlegener Wein, spoiled Wine, Wine that has lost its Taste.

Verliehen, conferred, granted, bestowed upon, lent away, s. verleihen.

Verliehren, to lose, sustain or suffer the Want, Loss or Absence of a Thing; wer hat verlohren (verspielt, eingebüst?) who hath been a Loser? who hath lost the Day or the Battle? der verlohrne Sohn, the forlorn Son; eine verlohrne Schildwache, a Sentinel perdue, a Scout-Watch, a forlorn-Centry; verlohrne Kundschafter, Perdues, Scout-Watches, forlorn-Hopes of an Army; an dem Hopfen und Malz verlohren, a forlorn-Hope, a Perdue, Debauchee; alles verlohren geben, to throw the Helve after the Hatchet; verlohren gehen als ein Schiff &c. to be cast away; verlohren geben, als Aerzte einen

nen Kranken, to account one past Hopes of Recovery; seinen Proceß verliehren, to be cast at Law; seinen Credit, to forfeit or lose your Credit, to be better known than trusted.

Verliehrer, a Loser; Verliehrung, s. Losing.

Verlies, (ich) I forsook, s. verlassen.

Verloben, to devote or addict yourself to &c. Verlobter Gottes, a Person vowed, devoted, addicted or consecrated to the only Service of God; verlobte Jungfrau, a betrothed, affianced or promised Virgin; zwey Verlobte, ein verlobtes Paar, a new-Match, the Bridegroom and the Bride.

Verlobniß, n. Verlobung, f. the Affiance, Affiancing Espousing, or Betrothing.

Verlodern, to flare away.

Verloffen, given to Rambling; ein verloffener Kerl, a Vagabond, s. Landstreicher.

Verlogen, prone or given to Lying.

Verlohnen, to requite; es verlohnt sich nicht der Mühe, it is not worth the While or Taking-Pains, it will not quit Cost.

Verlohr (ich) I lost, s. verliehren.

Verlohren, lost, s. verliehren.

Verloschen, to extinguish, become extinguished, be out, as Fire; verloschte Kohlen, dead Coals.

Verlosen, to part of a Thing by Lot; verlosset, cast by Lots.

Verlosung, f. a Parting or Casting by Lots.

Verloten, to lead something, do it over or soder it with Lead or Tin; verlotet, leaded, sodered.

Verlotung, f. Leading or Sodering.

Verludern, to fall into a lewd Course of Life; verludert, lewd, extravagant.

Verlust, m. the Loss, Damage, Detriment, Prejudice, Disadvantage, s. Nachtheil, Schade; Verlust leiden, to suffer or have a Loss, be a Loser; bey Verlust der Ehre, und aller Haab und Güther, under Penalty of Losing or Forfeiting all one's Honour and Estate; verlustig werden, to lose a Thing; verlustig machen (einen eines Dings) to make one lose a Thing; sich eines Dings verlustig machen, to forfeit a Thing.

Verlustigung, f. a Forfeiting or Forfeiture.

Verlutiren, to lute an Alembic &c. cover it with Loam.

Vermachen, 1) zumachen, to stop, shut, close or fill up; 2) im Testament zum Erben einsetzen, to bequeath; der etwas vermachet, a Devisor, he that devises or bequeathes by Will something to some Body, he that makes a Legacy to one; der, dem etwas vermacht ist, the Devisee, Legatee or Legatary.

Vermächtniß, n. a Devise or Legacy, a Bequeathing of a Thing by Will.

Vermählen, (seine Tochter) to espouse your Daughter; sich vermählen, to espouse a Lady; vermählet, espoused.

Vermählung, f. (einer Prinzeßinn) the Espousals of a Princess.

Vermahnen, to admonish, exhort, stir up, advise, encourage, persuade to.

Vermahner, an Admonisher, Exhorter, Adviser, Advertiser.

Vermahnung, f. an Admonition, Admonishing, Admonishment, Exhorting, Exhortation, Advice, Advertisement, Correction.

Vermaledeyen, to accurse, execrate, s. verfluchen.

Vermaledeyung, f. Malediction, Imprecation, Cursing, Damning, Swearing.

Vermänteln, to palliate, colour, extenuate, disguise, excuse.

Vermaß sich / (er) he did presume, made bold, s. vermessen.

Vermasken (sich) to put a Mask on, mask yourself, s. verlarven.

Vermauren, to mure up, wall up; einen lebendig, to immure one alive.

Vermehren, to augment, encrease, enlarge, improve, make more; die Strafe, Sorge &c. to aggravate, aggrandize, multiply; vermehrlich, was vermehrt werden kann, multiplicable, multipliable, augmentable.

Vermehrer, an Encreaser, Augmenter, Amplifier, Multiplier.

Vermehrung, f. Encreasing, Augmentation, Amplification, Multiplication, Addition, Accession.

Vermeiden, to avoid, forbear, forego, eschew, shun, decline, flee a Thing, s. meiden, fliehen.

Vermeidlich, avoidable, evitable.

Vermeidung, f. the Avoidance, Avoiding, Eschewing, Shunning, Forbearing, Foregoing, Fleeing of a Thing.

Vermeinen, to mean, think, count, suppose, presume, repute, believe, judge, imagine, look upon; vermeint, putative, presumptuous, supposed, pretended; vermeintlich, opinable.

Vermelden, to tell, remember or mention a Thing, make Remembrance or Mention of it, acquaint one with, make him apprized of, let him know; vermeldet ihm meinen freundlichen Gruß, remember

ber me kindly to him, remember my Service.

Vermeldung, f. the Mention, Remembring, Remembrance, Tender or Presentation of a Thing.

Vermengen, to mingle, mix, intermix, admix, jumble or blend something, f. mengen, mischen; vermengt, mixt, blended.

Vermengung, f. Mixture, Mixing, Mingling; (eines Dings mit dem andern) a Confounding.

Vermerken, to perceive, advert, discover, remark, observe, grow aware of, f. merken, spüren; im besten vermerken, to take something well, take it for good, interpret it favourably; vermerkt, perceived.

Vermerkung, f. an Apprehension, Perception.

Vermessen, 1) sich, unrecht messen, to mistake yourself, be mistaken in Measuring a Thing, to measure too much or too little; 2) sich vermessen (unterstehen) to presume, make bold; er vermisset, (vermaß) sich zu viel, he is (was) too presumptuous, he dares (dared) takes too much upon himself; 3) vermessen seyn, to be audacious, overbold, daring, temerarious, fool-hardy, rash, unadvised, adventurous, venturous, venturesom; 4) vermessen, vermessentlich, vermessener Weise handeln, reden oder urtheilen, to do, speak or judge audaciously, daringly, presumptuously, undiscreetly, unadvisedly, rashly, precipitously, headlong, at random, at rovers, at a Venture.

Vermessenheit, f. Audacity, Temerity, Fool-hardiness, Unadvisedness, Rashness, Insolence, Arrogancy, Presumptuousness, Indiscretion.

Vermieden, avoided, forborn, f. vermeiden.

Vermiethen, to lease, let to Lease, hire out, let out; zu vermiethen, to let; sich vermiethen, to hire out yourself; einer der Pferde vermiethet, a Hackney-Man, he that keeps Hackney-Horses.

Vermiether, (Mithherr) the Landlord, he that hired out or let out, that let alease.

Vermiethung, f. a Lease, Letting out, Hiring out, Letting to Lease.

Vermindern, to diminish, lessen or impair; es vermindert sich (nimmt ab, wird weniger) it diminishes, lessens, abates, decreases, decays or falls, it grows less; die Strafe vermindern, f. lindern.

Verminderer, a Diminisher; Verminderung, f. Diminishment, Diminution, Decrease, Lessening, Decay, Imparing, Imbezzlement, Abatement.

Vermischen, to intermix, f. vermengen; sich fleischlich vermischen, to have carnally to do with a Woman; Thiere, so aus vermischten Geschlechten geboren, Mongrels, Animals got by two Kinds; einer, so aus vermischtem Geschlecht gebohren, a Mulatto, a Mongrel.

Vermischung, f. a Mixing, Incorporation &c. eine fleischliche, a Man's Lying or having to do with a Woman.

Vermissen, (einen oder etwas) gewahr werden, daß sie nicht mehr vorhanden, to miss a Body or a Thing, to perceive their Missing or that they are missing; ich vermisse ihn ungern, I am loth to miss him, I shall miss or want his Company; er vermißt sich viel, er ist sehr vermessen, he is very bold or daring, f. vermessen; vermißt, missed.

Vermissung, f. a Missing.

Vermitteln, to intermeddle, interpose, mediate, procure; vermittelst (dessen) by that Means, that Way, thereby, there-with, by the Help, Assistance, Succour, Interveniency or Interposition of it.

Vermittelung, f. Interposition, Mediation.

Vermochte, (ich) I was able, f. vermögen.

Vermodern, to moulder, moulder away, fall to Dust; vermodert oder faules Holz, Spunk, rotten Wood, mouldred Wood.

Vermoderung, f. Mouldering away, Falling to Dust.

Vermoge dessen, (Kraft dessen) by Virtue of which, upon which Account; vermöge der Rechte, according to the Laws.

Vermögen, 1) etwas, es thun können, to be able to do something, have the Power to do or effectuate it, to be apt to put it to Effect or to bring it about; ich will thun, was ich kann und vermag, I'll do all what lies in my Way or Power, I'll do as much as lies in me; ich vermochte es nicht, I could not do it, I was not able to perform it, it did not lie in my Way, Reach or Power; mit bitten vermag man nichts bey ihm auszurichten, you cannot prevail upon him with Intreaty; Geschenke und Gaben vermogen nichts bey ihm, he is not prevailed with by Bribes; viel bey einem vermögen oder gelten, to have a great Hank upon one, to be able to do much with him; 2) viel vermögen, vermögend oder reich seyn, to be able or

rich; er vermag jährlich hundert Pfund Sterling, he is worth a hundred Pounds per Annum; 3) ich will ihn dahin oder dazu vermogen, (bringen oder bereden) I shall, will bring, dispose or persuade him to it; vermogend, able, opulent, substantial.

Vermogen, 1) die Macht, Ability, Ableneſs, Power; über Vermogen, over your Might and Strength; das iſt über mein Vermögen, that is more than I can do, that surpasses my Power; alles was in meinem Vermogen iſt, all what lies in my Way, Reach or Power; ich will alle mein Vermögen dran ſtrecken, I'll do my utmoſt Endeavour; 2) Vermogen oder Reichthum, one's Eſtate, Inheritance, Patrimony, Riches, Stock; er iſt guten Vermogens, (er ſtehet wohl) he is well lined or ſtocked, he is an able or ſufficient Man; ſie hat ihr Vermogen an die Aerzte gewandt, ſhe has ſpent all her Living upon Phyſicians; vermöglich, vermogend, able

Vermogenheit, Vermöglichkeit, ſ. Ability or Ableneſs.

Vermummen, (ſich) ſ. verlarven; vermummet auf einen Ball gehen, to go a Mumming to a Ball; einer, der ſich vermummet hat, a Mummer or Maſker.

Vermünzen oder ummünzen (eine abgeſetzte Geldſorte) to tranſcoin Money cried down, mend the Allay and make a new Coin of it; Silber von ſolchem Gehalt, daß es gleich kann vermünzt werden, Billion, Silver duly allayed for to be coined.

Vermuthen, ſ. muthmaßen; das Vermuthen, die Vermuthung, ſ. Muthmaßung; meinem Vermuthen nach, to my Gueſſing, for ought I ſuppoſe, according to my Apprehenſion.

Vermuthlich, what is preſumed, gueſſed, believed, likely or probable.

Vermutzt Pferd, (ein) a Crop, a cropped Horſe

Vernachläßigen, to neglect, ſlight or forget ſomething.

Vernachtheiligen, to wrong or prejudice one.

Vernageln, (zunageln) to nail up, to ſpike or fix; ein vernagelt Pferd, a Horſe cloyed or accloyed, a Horſe nailed or pricked to the quick in the Shooing.

Vernähen oder vernehen, (zunehen) to ſow up; rund umher vernehen, to ſow or ſtitch round about; den Zwirn alle vernähen, to ſpend all your Thread with Sowing.

Vernahm, (ich) I underſtood, ſ. vernehmen.

Vernarren, 1) das Geld oder die Zeit, to laviſh, ſquander, ſot, triſle or fool away your Money or Time, ſpend them fooliſhly, ſ. verſchlaudern, vertändeln; 2) vernarret auf etwas ſeyn, to be fond of a Thing, a Freak having taken you to have it; 3) über etwas vernarret ſeyn, to be all befooled or beſotted with a Thing, to be ſunk into Foolery upon its Account, to grow a great Fool or all ſottiſh by it, to be brought out of your Wits by it; 3) er iſt (oder hat ſich) ganz in das Weibesmenſch vernarret, he is over Head and Ears in Love with that Woman, he fell ſmitten, bewitched, enchanted or charmed in Love of her, he is taken with her, mad for Love of her, he pins his Reaſon to her Petticoat.

Vernaſchen, (viel Geld) es auf Näſcherey wenden, to laviſh, ſpend or ſquander a great Deal of Money with Tid-Bits, Sweet-Meats, Dainties or Delicacies; vernaſcht, one that loves Tid-Bits or Dainties &c.

Vernehmen, to apprehend, hear, underſtand or learn a Thing; der natürliche Menſch vernimmt nicht ꝛc. the natural Man receives not &c. als aber Pilatus vernahm ꝛc. but when Pilate heared &c. ich habe nichts davon vernommen, I heard nothing on't; ihr habt ganz unrecht vernommen, you ſurely mis heard it, you are in the Wrong, you are much miſtaken.

Vernehmen, n. good or bad Intelligence, ſ. Verſtändniß; ſie ſtehen in gutem Vernehmen miteinander, they agree or accord well together, live in a good Harmony; ſie ſtehen in einem heimlichen Vernehmen miteinander, they underſtand one another, they have a ſecret Intelligence together, they juggle, play Booty.

Vernehmlich, intelligible, diſtinct, clear, plain, audible, perceptible; vernehmliche Stimme oder Ausſprache, an articulate Voice, a well accented Pronunciation, *adv.* intelligibly.

Verneinen, to deny, unſay, diſavow or diſown a Thing; bald ſagt er etwas, bald verneinet er es wieder, he ſays and unſays, ſ. läugnen.

Verneinung, ſ. Negation, Denying.

Verneuen, verneuern, ſ. erneuern.

Vernichten, vernichtigen, to annihilate or undo a Thing, bring it to nought; ein Lehn, to amortize a Fee; ein Teſtament, einen

einen Contract ꝛc. to break, defeat, annull, disannull, invalid or invalidate a Will or Contract &c. make it void, make it to stand void; ein Gesetz, to abolish or abrogate a Law; einer der allezeit andere Leute vernichtet, a Detracter or Defamer, one that will always derogate from other People's Reputation.

Vernichtung, Vernichtigung, f. Annihilation, Annullation, Disannulling, Amortisation, Invalidating, Abrogation, Abolishment, Destruction.

Vernieten, (einen Nagel) die Spitze umschlagen, to river or clinch a Nail.

Verniß, m. Varnish, s. Firniß.

Vernommen, understood, heard, s. vernehmen.

Vernunft, f. Reason, Sense, Wit, Discretion, Judgment, Understanding; die gesunde Vernunft, common Sense, sound Reason; als einer der nicht bey Vernunft ist, as one, that has not his Wits about him, that is not in his right Wits, one out of his Wits; ohne Vernunft reden, to talk meer Non-sense, nonsensically, senselessly, foolishly, impertinently, to speak neither Rhyme nor Reason; er liegt da ohne Vernunft, he lies there senseless, he lies deprived of the Use of Reason, das gehet über die Vernunft, that passes all Understanding, is beyond or above the Reach of Reason, the reasoning Faculty is silenced with it; wenn einer nun die Jahre der Vernunft erreichet hat, und mündig worden ist, when one is arrived to the Years of Discretion, and is out of Non-Age.

Vernunftmäßig, agreeable to Reason.

Vernünftig, reasonable, witty, judicious, discreet, wise, prudent, in your right Wits, understanding; eine vernünftige Creatur, a rational Creature, a Creature endowed with Reason; die vernünftige Seele, the rational, rationative or intellectual Soul, the reasoning Faculty in Man; vernünftige Antwort, a witty Answer, a very judicious Reply, a Witticism; vernünftig reden, to speak Reason or very good Sense; vernünftig, vernünftiglich, oder vernünftlich, auf eine vernünftige Weise, reasonably, wittily, discreetly, wisely, moderately.

Vernunftkunst, Vernunftlehre, f. Logic or Dialectic, the Art of Reasoning; nach der Vernunftkunst, logically; Vernunftkünstler oder Lehrer, a Logician; vernunftmäßig, rational, agreeable to Reason, according to Reason.

Vernünfteln, to reason or criticize too nicely or basely about divine Matters.

Verordnen, to order, ordain, constitute, command, dispose, appoint, destine, enjoin.

Verordneter (einer Gemeine) a Deputy; einer Zunft, a Delegate or Master of a Ward; 1) Verordnung, f. Order, Ordaining, Ordinance, Ordering, Command, Appointment &c. 2) Verordnung in Kirchensachen, a pragmatical Sanction, an Ordinance about some ecclesiastical Affairs; eines Medici, a Prescription, Prescribing.

Verpachten, to farm out, to lease, let out, let to Lease, s. vermiethen.

Verpachter, the Leasour, Leassor or Lessor.

Verpachtung, f. a Lease, a Farming.

Verpartiren, to disperse some Moveables, in a secret and pilfering Manner.

Verpfählen, to pale or prop up, impale, palissado.

Verpfänden, (zum Unterpfand geben) to pawn, dip, pledge, engage, mort-gage, stake down, set out, give in Pawn; einer der etwas verpfändet hat, the Mortgager, dem etwas verpfändet ist, the Mortgagee; das Verpfändete, the Mortgage; verpfändlich, what may be mortgaged.

Verpfändung, f. the Mortgaging.

Verpfeffern, to over-pepper, to pepper too much, pepper grievously, imbitter.

Verpflanzen, to transplant, s. fortsetzen.

Verpflegen, to nourish, feed, entertain, sustain, maintain, uphold, provide, furnish or supply one with Necessaries, take Care for him, s. versorgen.

Verpfleger, a Maintainer.

Verpflegerinn, a Tender or Nurse, s. Wärterinn.

Verpflegung, f. Upholding, Maintenance, s. Erhaltung; eines Kranken, the Tending of a sick Body.

Verpflichten, to bind or oblige, to impose upon as a Duty; verpflichtet zu etwas, bound, beholden or obliged to; vor etwas, beholden or obliged for; sich verpflichten, to bind or engage yourself, be or become a Bond-Man, s. verbinden.

Verpflichtung, f. a Bond or Obligation; Gegenverpflichtung, a reciprocal Engagement.

Verpflocken, (etwas) to pin or prop something.

Verpichen, to pitch, do over with Pitch; ein Schiff, to pitch, or pay a Ship; auf

etwas verpicht seyn, to be pitched upon, taken with, bewitched with.

Verpitschieren, to seal, put the Seal upon, s. versiegeln.

Verplaudern, (die Zeit) to prattle your Time away; sich, to over-talk yourself, be too lavish with your Tongue.

Verprassen, to swallow, devour, spend, lavish, dissipate, squander or consume with Rioting, Feasting, Banqueting, Pampering, Gormandizing or Gluttony.

Verprassung, Dissipation of all your Estate by Rioting.

Verproviantiren, to provide the necessary Victuals, store with Provisions.

Verproviantirung, the Supplying with Provisions.

Verrammeln, to ram, shut, stop or fill up by Ramming, or Driving sufficient Piles into the Ground.

Verrannt oder verrennet, s. verrennen.

Verrasen, 1) mit Rasen bewachsen, to overgrow with green Sods; 2) to rage enough; er hat noch nicht verraset, he hath not yet sown his wild Oats.

Verrath, m. Treason, s. Verrätherey; Hochverrath, High-Treason.

Verrathen, to betray, bewray, discover, prove false; damit verräth (verrieth) er sich, with that he betrays (betrayed) himself.

Verräther, a Traitor or Betrayer.

Verrätherey, f. Treachery, Falsehood, Perfidiousness.

Verrätherisch, treacherous, treasonable, traiterous, false, perfidious, *adv.* treacherously, traiter-like &c.

Verrauchen, to evaporate, reek or steam out, s. verdünsten; verraucht, exhaled.

Verrechnen, (sich) to misrekon, to mistake in your Reckoning; 2) einem alles und jedes, to render one Account of every Thing, to specify every Thing, s. berechnen.

Verrechnung, 1) a Mis-Reckoning, Mistake in your Reckoning; 2) a Specification.

Verrechten, to lose your Estate by the Law, spend it upon Lawyers.

Verrecken, (drauf gehen, sterben, wie ein krankes Vieh) to rot, stretch or dye, as a Beast faln sick; ein verrecktes Vieh, ein Aas, a Morking, a Carrion.

Verreden, 1) sich im Reden versehen, to slip with your Tongue, speak a Word amiss; 2) etwas verreden, to forswear or abjure a Thing by yourself, vow a perpetual Forbearance of it; ich habs verredet, I have purposed never to do it.

Verreisen, to go or take a Journey; viel Geld verreisen, to spend a great Deal of Money with Travelling; verreiset, abroad, gone a Travelling.

Verreisung, a Setting out, Parting, Going to Journey.

Verreissen, (etwas) to misplace something; ich habs verrissen, I have mis-laid it, I don't know where to find it again.

Verreiten, (sich) to miss your Way riding on Horseback; er hat alle sein Geld verritten, he hath spent all his Money with Riding on Horseback.

Verreitzen, to seduce; s. verhetzen, verführen.

Verrenken, (ein Glied) to wrench, sprain, strain, overstrain or dislocate a Limb, get it out of Joint; einer der die verrenkten Glieder wieder einzurichten weiß, a Bone-Setter; ein Pferd, dem die Schulter verrenkt ist, a splayed, shoulder-squat or broken-shouldered Horse.

Verrenkung, s. Wrenching, Overstraining.

Verrennen, (einem den Paß) to cross, traverse, bar, stop or stop up one's Passage, cast a Block in his Way.

Verrichten, ausrichten, vollbringen, thun, to perform, act, atchieve, effect, effectuate, dispatch, finish, execute a Thing, put it in Effect or in Execution, bring it about or to pass, get it done, performed or dispatched; ich habe zu verrichten, I have Businesses; sein Amt verrichten, to acquit yourself of your Office; seine Nothdurft verrichten, to do your Needs; verrichtet, done, performed, expedited.

Verrichtung, f. Business, Agency, Expedition, Action, Affair, Occupation, s. Geschäffte; Amtsverrichtungen, Acquitments, Performances of your Function, Office, Charge or Duty.

Verriechen, (seinen Geruch verliehren) to reek out, grow vapid; verrochener Wein, a dead, palled, decayed or vapid Wine.

Verriegeln, to cold or bar.

Verringern, to abate, diminish, impair, embezle, s. vermindern.

Verringerung, f. a Lessening, Decreasing, Diminution, Impairing &c.

Verrosten, to grow rusty or rusted, gather Rust; verrostet, rusted.

Verrucht, lewd, roguish, villainous, base, debauched, wicked; ein verruchter Böse-

wicht,

ſewicht, a Villain, Rook, arch-Rogue, Shark.

Verrücken, to remove, diſplace or diſlocate a Thing; verrückt im Gehirn oder Kopf, crack-brained, hair-brained, ſoft-headed or ſoft-pared; er hat mir das Ziel (das ganze Concept) verrückt, he hath diſappointed me, fruſtrated my whole Aim or Deſign.

Verrückung, f. the Removing, Diſlocation; des Verſtandes, Senſeleſneſs, the Being out of one's Wits, ſ. Unſinnigkeit.

Verrufen, (in ein böſes Geſchrey bringen) to diſcredit, diſparage, cry down; ein Kind verrufen oder beſchreyen, to forſpeak a Child; verrufen Geld, Money cried down.

Vers, m. 1) Reim, a Verſe or Rhyme; Verſe machen, to make Verſes; ein Verſemacher, a Verſe-Maker, Verſifier or Poet; 2) Verſicul, a Verſe or Verſicle; 3) in einem Lied, a Staff, Stanza or Pauſe.

Verſagen, to deny or refuſe, ſ. abſchlagen; die Büchſe verſagt, the Gun miſs-ſerves.

Verſagung, f. (einer Bitte) the Denying, Denial, Refuſing or Refuſal.

Verſalbuchſtaben, Capital Letters.

Verſalzen, to over-ſalt, put over-much Salt into; einem die Luſt verſalzen, to ſowre one's Pleaſure.

Verſammlen, (ſich) to meet, aſſemble, come, get or gather together, to convene, wie ſich das Pobelvolk verſammelt, as the Multitude, Mob or Raſcality of the People flocks or crowds together; Kriegsvolk verſammlen, to gather Troops, draw or get Forces together.

Verſammlung, f. an Aſſembly, Convention, Congregation, Meeting or Gathering, together; vieler Biſchofe, a Council, Synod; der Geiſtlichkeit, a Convocation or general Aſſembly of the Clergy; des Volks, a Crew, Gang, Crowd, Multitude, Flock or Troop of People; der Cardinäle, a Conclave, Conſiſtory of Cardinals; eine kleine heimliche, verbotene, a Conventicule, ſecret or clandeſtine Meeting.

Verſandte, verſendete, (ich) I ſent away, ſ. verſenden.

Verſank, (ich) I ſank to the Bottom, ſ. verſinken.

Verſaufen, (alles) to drown your Eſtate in Beer, Wine or Brandy; ein verſoffener Kerl, a great Drinker, Drunkard, ſ. Säufer; eine verſoffene Schweſter, a drinking Goſſip; er verſäuft alles, he ſwallows all, ſpends all his Money with Tipping.

Verſäumen, to ſlight, neglect, miſs, loſe or ſlip a Thing, ſ. verabſäumen, verſäumt, miſſed, loſt the Time.

Verſäumniß, Verſäumung, f. Neglecting, Negligence, Slighting, Careleſneſs; es iſt gar zu viel Verſäumniß darbey, it is too great a Hinderance, Let or Letting, it takes up too much Time.

Verſauren, to ſowr, grow or turn ſowr.

Verſchachern, to ſell with Uſury.

Verſchaffen, (ins Werk richten) to do a Thing, effect or effectuate it, get it done; verſchaffen oder zu wege bringen, to procure, furniſh ſupply, provide, make, order, command.

Verſchaffung, f. Procurement, Proviſion &c.

Verſchamerirt, dawbed with Gold or Silver-Lace.

Verſchämt, ſhame-faced, baſhful, modeſt.

Verſchanzen, to intrench, fortify, mound or fence; das Verſchanzen, die Verſchanzung, an Intrenching or Retrenching, Retrenchment, Rampier or Breaſt-Work.

Verſcharren, to bury, hide or put ſomething in the Ground, Sand &c. verſcharren, wie die Hühner den Saamen, to ſcatter, or creaſe the Seed, by Scratching with the Feet.

Verſcheiden, to expire, ſ. ſterben; er iſt verſchieden, he is dead and gone.

Verſchenken, to give ſomething away, ſpend it freely, part gratis with it, to beſtow upon; Wein oder Bier verſchenken, to ſell Wine or Beer; verſchenkt, given by Donation.

Verſchenkung, Donation, Largeſs, Bounty.

Verſcherzen, (ſein Glück) to mart your Fortune; ſeine Seligkeit, to neglect your Salvation; eines Gunſt, to ſlip, miſs, loſe, forfeit or treſpaſs, one's Favour; ſie hat ihr Ehrenkränzlein verſcherzt, ſhe hath forfeited or loſt her Honour, ſhe became vitiated, defiled, deflowered, debauched, corrupted or diſhonoured; eines Gnade muthwillig verſcherzen, to trample one's Favour under Feed.

Verſcheuchen, (die Vögel) to ſcare, fright, chaſe or drive the Birds away.

Verſchicken, to ſend away; Verſchickung, f. a Sending away.

Verſchieben, 1) etwas von ſeinem Ort, to diſlocate, diſſettle, diſorder, diſrank, diſturb or ſpoil ſomething, bring it out of Order, remove it from its due Place; eine verſchobene Form in der Druckerey, a Form ſquabbled, ſome Lines whereof happened to be out of due Order;

2) etwas

2) etwas auf die lange Bank, s. aufschieben; Verschiebung, 1) a Dislocation; a Putting off, Delay, Prolonging.

Verschied, (ich) I expired, s. verscheiden.

Verschieden, sundry, divers, several, various, s. unterschiedlich; verschieden, expired, s. verscheiden.

Verschiedenheit, f. Diversity, Variety &c.

verschiedlich, diverstly, differently, variously &c.

Verschienen, past, s. vergangen.

Verschießen, 1) seine Pfeile, to shoot away your Arrows; 2) als Wasser, to run or flow away; 3) als Farbe, to discolour, lose Colour; eine verschossene Farbe, a faded, decayed, spent, palled, bleakened or dead Colour; 4) sich im Geld zehlen verschießen, to miss some Money in Telling it.

Verschimmeln, to mould, grow mouldy or hoary; verschimmelt, mouldy, vinnewd.

Verschimmelung, f. Mouldiness.

Verschlafen, (etwas) to slip something by Sleeping too late; verschlafen seyn, to be sluggish, sleepy, drowsy, much given to Sleepiness, to be a Slug-a-Bed.

Verschlag, m. (in einem Zimmer) a Partition-Wall, Partition of Boards,

Verschlagen, 1) etwas mit Brettern, to board or plank a Place, set Boards or Planks about it; 2) viel Nägel verschlagen, to spend many Nails upon a Thing, einen Ort in einem Buch, to lose a Page; s. verblättern; 3) durch Sturm verschlagen werden, als eine Flotte, to be scattered or dispersed by Storm; 4) das kalte Getränk ein wenig beym Feuer verschlagen lassen, to air, damask or mantle a little your Drink in Winter, to take off the Edge of cold Drink; 5) verschlagen, (daran gelegen seyn,) to matter; es verschlägt wenig, 't is but a small Matter; es verschlägt mir nichts, 't is indifferent to me, 't is all one to me; es wird euch nicht viel verschlagen, it will be no Matter, Prejudice, Harm, Loss or Damage to you; 6) verschlagene Münze, Money cried-down.

Verschlagen, (listig) cunning, crafty, subtle; ein verschlagener Kopf, a considering Cap, sagacious Spirit, crafty Wit, witty Noddle, ingenious Pate, apprehensive Head, one that has good Brains, or his Wit at Will; verschlagene Antwort, a cunning Reply or Fetch, Witticism, an Impromptu.

Verschlagenheit, f. Cunning, Wit, Brains, Sagacity, Craft, Craftiness.

Verschlämmen, to grow muddy, miry or full of Mud; verschlämmet, muddy, covered with Sand or Mud.

Verschlampampen, (alle das seinige) to waste all your Estate with riotous Living.

Verschländern, (das Geld) s. verschleudern.

Verschlecken, s. vernaschen; verschleckert, leacherous, lickerish, sweet-toothed or dainty-mouthed.

Verschleichen, to slink or steal away and hide yourself in some Corner; er verschlich sich wie ein Fuchs, he crept into a Corner; verschleichen, als Wasser, to crease and decrease, ebb or fall; die Zeit verschleicht, (oder verstreicht) Time will away, wears away or apace, passes away insensibly.

Verschleimen, to make full of Slime; verschleimter Magen, a slimy Stomach, a Breast full of Flegm.

Verschleiß, m. (einer Waare) the Consumption, Demand, Sale or Disposing of a Commodity: er hat großen Verschleiß in derselben Waare, he has a quick Draught of that Commodity, sells or puts off much of it.

Verschleißen, to waste or be consumed, worn out or off by long Use; ein alt verschließen Kleid, a Garment worn out or off.

Verschlemmen, to choke up, fill with Mud, s. verschlämmen; alle das Seine, s. verprassen.

Verschleppen, (etwas heimlich) to distrain something secretly, to hurry, transfer or trail it privily some whither.

Verschleudern, to dissipate, squander, lavish or waste your Estate, to drill, fling, lavish or throw it away, make, Ducks and Drakes of it, spend it prodigally or lavishly.

Verschleuderung, f. Squandering &c.

Verschleyern, to vail; verschleyert, vailed, covered with a Vail.

Verschlich mich, (ich) I slunk away, s. verschleichen.

Verschließen, to shut, shut up, lock up, close up; verschlossen, kept under Lock and Key; eine verschlossene Hand und Herz, a close-fisted, hard, uncharitable Man, he that closes his Heart and Hand before the Poor; die Kälte verschließet die Schweißlöcher, the Cold closes, stops oppilates or obstructs the Pores, causes an Oppilation, Obstruction or Stoppage of the Pores.

Verschlimmern, (etwas) to make a Thing worse, to depravate, corrupt or spoil it;

es

es verschlimmert sich, wird schlimmer, it grows worse.

Verschlingen, to devour, swallow up a Thing; den Jonas verschlang ein Wallfisch, a great Fish swallowed up Jonah; verschlungen, swallowed up.

Verschlucken, to absorb or swallow a Thing, swallow it up or down,

Verschlug, (ich) s. verschlagen.

Verschlupfen, (den Zoll) to smuggle Goods.

Verschmachten, to languish, faint, faint away, pine away; vor Hunger, to starve with Hunger; vor Durst; s. verdursten; verschmachtet, languished, fainted.

Verschmachtung, f. Languishing, Decaying.

Verschmähen, to despise, disparage, disdain, reject, refuse, slight, s. verachten; verschmähet, disdained, slighted.

Verschmähung, f. (der Welt) a Contempt or Slighting of this World.

Verschmausen, to spend your Substance with Feasting.

Verschmelzen, to melt away; viel Silber verschmelzen, to liquify, try, found or dissolve a great Deal of Silver; verschmolzen, melted away.

Verschmelzung, f. Melting away.

Verschmerzen, to brook, bear, take, put up, slight, scorn, forget, daw or swallow an Affront or Adversity, suffer it patiently stifle your Resentment of it; das ist schon längst verschmerzt, that Pain is over long ago.

Verschmieren, to consume a great Deal of Grease, Salve, Soap &c.

Verschmitzt, crafty, wily, subtle, s. verschlagen, listig; verschmitzter Weise, subtly, in a sly Manner.

Verschnappen, (sich) verhauen oder selbst verrathen, to trip or slip with your Tongue, to blurt out a Secret, betray yourself; er hätte sich bald verschnappt, he had like to have slipped with his Tongue.

Verschnauben, to respire a little, recover your Breath; laßt das Pferd ein wenig verschnauben, stay the Horse a little, allow him a little Time of Respiration.

Verschneiden, to spoil a Thing in Cutting out, to cut it scanty, too short, not well out; viel Tuch verschneiden, to use, employ, spend or bestow much Cloth with the Things of his Trade; verschneiden, (castriren) to lib, cut, castrate, geld, take out the Stones or Testicles of a young Beast; die Haar verschneiden, to shorten, cut shorter one's Hair; verschnitten, cut, gelded; verschnitten Pferd, s. Wallach; ein Verschnittener, an Eunuch or Gelding.

Verschneyen, to over-snow; es ist alles verschneyet, all is covered with Snow.

Verschnitte, (ich) I gelded; verschnitten, gelded, castrated; ein Verschnittener, a Castrated, Eunuch, s. verschneiden.

Verschnupfen oder verschnuppen, to snuff up a Thing into your Nose.

Verschobe, (ich) I delayed, verschoben, delayed, s. verschieben,

Verschonen, (eines) to spare, favour or indulge one; verschonet mich mit dieser Commission, pray, dispense me with that Commission; verschonet mich mit solchen Reden, pray, forbear Talking so to me; mit etwas verschonet bleiben, to be exempted, freed, overlooked or excused.

Verschonung, f. Exemption, Sparing, &c.

Verschonern, to embellish.

Verschonerung, f. Embellishment.

Verschosse, (ich) s. verschießen.

Verschränken, to cross-bar, trellize, lattice or grate; verschränkte Rennbahn, the Lists; verschränkter Weg, a Lane, a Way hedged about.

Verschränkung, f. a Barricado, Staccado, Pale or Fence.

Verschrauben, (etwas) to mis-screw something, screw it the wrong Way.

Verschreiben, 1) viel Papier, to spend a great Deal of Paper with Writing; 2) es ist verschrieben, (unrecht geschrieben) 't is mis-written, 't is a Mistake of the Writer, an Error of the Pen, 't was an Oversight in Writing; 3) Waaren verschreiben, to bid or order one abroad to send you certain Commodities, to send him Word or give him Commission to purchase them and send 'm to you; Arzney verschreiben, s. verordnen; 4) einen verschreiben oder schriftlich berufen, to send one a Calling or Vocation by Letter; 5) sich verschreiben, to put Pen to paper, set something down in Writing, give it under your Hand Seal, to enter into Bond, bind yourself by Hand-Writing; verschreibt mir so viel Landes dafür, set me out, or assign me so much of your Land;

Verschreibung, f. (Handschrift) a Bond or Obligation, a Note under one's Hand and Seal.

Verschrenkung (in der Wapenkunst) an Uniting or Joining together.

Verschreyen, 1) ein Kind, Vieh &c. to spell, bespeak, fore-speak, overlook, bewitch, enchant, charm, smite or hurt a Child, Beast &c. s. beheren; einen überall verschreyen, to defame, discredit, disgrace, dispraise, disparage, asperse, blemish, blame or slander one; 3) verschriene

schriene Waare, a Commodity blowed upon, cried down, disparaged or discredited, s. verrufen.

Verschrieben, s. verschreiben.

Verschrumpfen, verschrumpeln, to wrinkle or crumple, become wrinkled or crumpled, verschrumpft oder verschrumpelt Obst, Fruits ching or withered.

Verschub, m. a Delay, Put-Off, Prolongation, Dilation, Prorogation, Retardation, Adjournment, s. Aufschub.

Verschulden, (etwas) 1) sündigen, to trespass, be guilty of a Crime, deserve or demerit a Punishment; 2) wieder vergelten, to retaliate, reciprocate, remunerate, recompense, reward, requite, return, pay, make good a Service received from one; verschuldet, demerited, retaliated, remunerated.

Verschuldung, f. (Strafwürdigkeit) Demerit &c. eines erwiesenen Diensts, s. Vergeltung.

Verschütten, to shed or spill of or with a Liquor, pour somewhat away of it; eines Gunst verschütten, die Gunst bey ihm verschütten, to offend one, lose his Favour.

Verschüttung, f. Effusion, Shedding or Pouring out.

Verschwägert, linked in Affinity with one, allied to him.

Verschwatzen, (die Zeit) s. verplaudern.

Verschwätzt, s. verleumdet, s. geschwätzig.

Verschweigen, (etwas) to conceal, hush or hide a Thing, to do not blab it out, do not manifest, disclose or discover it, do not break the Secrecy of it, keep it to yourself; er kann nichts verschweigen, he is a Blab of his Tongue, he will blab out or divulge any Thing.

Verschweigen, s. verprassen.

Verschwenden, to lavish, squander, dissipate, dilapidate, spend, misspend, spill, waste, consume, exhaust, destroy, run out, scatter, scramble, make drill or fling all away, make Stripand Wast with &c. s. durchbringen, verthun, verschlemmen, verprassen.

Verschwender, a Spend-Thrift, Prodigal or wastful Man; verschwenderisch, prodigal, lavish, profuse, wastful, *adv.* prodigally &c.

Verschwendung, Verschwenderey, f. Prodigality, Lavishness, Profusion, Wastfulness.

Verschweppern, to spill, shed, drop some Liquor.

Verschwiegen, close, silent, reserved, s. verschweigen,

Verschwiegenheit, f. Taciturnity, Silence, Secresy, Reservedness.

Verschwinden, to vanish away, disappear; und Jesus verschwand vor ihren Augen, and Jesus vanished out of their Sight; verschwunden, vanished.

Verschwindung, f. a Vanishing out of Sight.

Verschwitzen, s. ausschwitzen.

Verschworen, to forswear, abjure or renounce something, vow that you will never do it anymore, devote yourself nevermore to do it; sich verschworen, to swear; er verschwur sich, daß ꝛc. he swore it, he swore to do it; sie haben sich verschworen, they have conspired.

Verse, s. Vers und Ferse.

Versehen, 1) einen womit versorgen, to provide one with a Thing, to furnish, procure, store, stock, supply him with it; 2) sein Amt versehen, s. verwalten; 3) etwas versehen, (einen Fehler begehen) to mistake, commit an Oversight, Mistake or Error, do amiss; es war nur ein Versehen, 't was but an Oversight, Mistake, Misprision, Error or Neglect; ein greulich Versehen, a gross Mistake, Error or Blunder; er hat seine Schanze versehen, die Gelegenheit versehen) he slipt that fair Opportunity; 4) eine schwangere Frau die sich an einem Krüppel versehen, a Woman with Child, unhappily regarding a Cripple, and bearing such a Child; 5) sich eines Dings versehen, to foresee, presume, provide, hope, expect, reckon upon; ehe ichs mich versahe, before I was or grew aware of it; sich alles Gutes zu einem versehen, to have the best Hopes or Expectation of one, to rely or depend on his Goodness.

Versehren, to tear; sich versehren, to hurt, exulcerate, gall or fret your Skin; versehrt, teard, exulcerated.

Versehung, (thun) to make Provision for, s. versehen; Versehung eines Amts, Administration, s. Verwaltung; die göttliche Versehung, Providence, s. Vorsehung, Verhängniß, Schickung.

Verseigen, versiegen, to try up, s. vertrocknen.

Versenken, to sink; versenkt, plunged, drowned, sunk.

Versenden, to send away, convey away; Versendung, f. the Sending away, Forwarding, Conveying or Conveyance.

Versengen, to singe something, s. sengen, versengt von der Sonnen, burnt up, parched, scorched or adusted by the Heat of the Sun.

Versetzen, 1) etwas an einen andern Ort, to transpose

transpoſe or transfer a Thing, put, ſet; remove or place it elſewhere; einen Baum, to tranſplant a Tree, put it into an other Ground; Blumenzwiebeln, to diſplant Flower-Bulbs; einen Markſtein, to remove, change, ſhift, diſplace, transfer, tranſport or transpoſe a Meer-Stone; eine Krone mit Edelgeſteinen ꝛc. to ſet out, adorn, garniſh, enrich, embelliſh or ſtud a Diadem with Gems &c. 2) etwas verſetzen, (verpfänden) to ſet out, dip, engage, mort gage, gawn or pledge ſomething; laßt uns unſere ſilbernen Teller verſetzen, ſo bekommen wir Geld, our Plate will fetch us ſome Money; 3) einem eins verſetzen, to make a Paſs, Blow or Thruſt at one; (daß er gnug dran hat) to reſt, diſpatch, ſlay, ſtab, kill or murder him; 4) verſetzen, (erwiedern, wieder antworten) to reply or anſwer; in Armuth oder Noth verſetzen, to impoveriſh, render or make one poor, miſerable or diſtreſſed; Verſetzung, f. (der Buchſtaben) a Transpoſition, Diſplacing or Miſplacing of Letters; (der Mobilien), ſ. Verpfändung.

Verſichern, 1) einen eines Dinges, to aſſure or ſecure one of a Thing, affirm or aſcertain it to him, make him ſure of it; 2) Kaufmannswaaren die weit gehen, verſichern, to inſure; 3) ſich eines Perſon verſichern, to ſecure, arreſt, attach or ſeize a Body, make ſure of, take Hold of him; verſichert, aſſured, ſecured, inſured.

Verſicherer, (der Waaren) an Inſurer.

Verſicherung, f. 1) an Aſſurance, Aſcertaining, Sinceration; 2) Bürgſchaft, a Surety, Security, Warrant, Bail, Gage or Pledge; 3) wegen verſandter Waaren, an Inſurance; ſchriftliche, ein Verſicherungsſchein, a Bond or Obligation; eine Poliß oder Schein von Aſſuranz, a Policy or Polizza of Inſurance.

Verſicul, m. a Verſicle.

Verſiechen, to languiſh, pine away with Sickneſs.

Verſieden, to over-ſeeth, over-boil.

Verſiegeln, to ſeal (a Letter) put the Seal upon it; Verſiegelung, f. Sealing.

Verſiegen, ſ. verſeigen.

Verſilbern, to ſilver ſomething, lay or do it over with Silver; verſilbern, zu Gelde machen, to ſell your Moveables; einem die Hände, to bribe one; verſilbert, ſilvered over.

Verſinken, to ſink, go to the Bottom; Raguſa verſank, Raguſa was drowned or ſwallowd up, did ſink away; in den Abgrund verſunken, ſwallowed up in the Abyſs.

Verſoffen, given to Drinking.

Verſohnen, to atone, appeaſe, propitiate or reconcile one with another; Verſohner, a Reconciler, Mediator.

Verſöhnlich, placable, propitiable, of a placable Temper.

Verſöhnlichkeit, f. Placability, a placable Temper; Verſöhnopfer, n. a Propitiatory Sacrifice, an Atonement; verſöhnet, reconciled &c.

Verſohnung, f. Atonement, Propitiation, Reconciliation, Reconcilement; durch Opfer, an Expiation by Sacrifice.

Verſorgen, to provide or take Care of, make Proviſion for, ſupply, furniſh, ſtock, purvey or provide of Neceſſaries, ſ. verſehen; ſeinen Sohn oder Tochter, to marry, eſtabliſh or ſettle your Son or Daughter, ſ. ausſtatten.

Verſorger, a Maintainer, Preſerver, Foſter-Father, Curator.

Verſorgung, f. Proviſion, Cares-Taking, Providing for; der Küche, Purveyance for the Kitchin.

Verſparen, to ſpare, ſave or reſerve ſomething, put it by, keep it in Store or in Reſerve; etwas auf eine andere Gelegenheit, to defer, delay, remit, refer or reſerve a Matter to ſome other Opportunity.

Verſpäten, (ſich) to fore-ſlow ſomewhere, ſtay, lag, loiter or tarry till late in the Night.

Verſpenden, to ſpend or diſtribute, ſ. austheilen.

Verſpendiren, to ſpend, waſte, lay out, give away, ſ. verſchenken.

Verſperren, (den Weg) to bar, ſpar, balk, croſs, ſtop, thwart, let, hinder, block up one's Paſſage; einem die Thür, to ſhut the Door upon one, ſhut him out.

Verſperrung, f. Sparring, Barring, Stoppage, Shutting, Croſſing, Balking; der Schiffahrt, an Embargo; eines Orts, the Blockade, Blocking up, ſ. Einſchließung.

Verſpeyen, (einen) to ſpit on or upon one, ſ. anſpeyen; verſpeyt, ſpit on.

Verſpielen, to loſe, be a Loſer, come off a Loſer, loſe the Game; viel Geld, to loſe a great Deal of Money by Gaming; ein Pferd, eine Uhr ꝛc. to ſtake a Horſe, a Watch &c. lay it at Stake to let People play after it.

Verſpotten, to mock, hiſs, deride, ſcorn, deſpiſe or affront one, hiſs at him, hiſs him out, make a Mock of him, entertain him ſpitefull.

Verſpottung,

Verspottung, f. Mockage, Mockery.

Versprach, (ich) I promised; ich versprach mich, s. versprechen.

Versprechen, 1) to promise something, give, pass or engage your Word for the Performance of it, s. verheißen, zusagen; 2) sich ehlich, to espouse yourself to one; sie ist bereits versprochen, the is already betrothed or affianced; der Platz die Kutsche ꝛc. ist schon versprochen, the Place, the Coach &c. is already fore-spoken, bespoken or beset; 3) ich versprach mich, I tript with my Tongue, I faultered in my Speech; 4) eine Büchse, Flinte ꝛc. versprechen, daß sie nicht losgehet, to forspeak a Gun; das Versprechen, die Versprechung, Promise, Promising, Promission; seinem Versprechen nachkommen, dasselbe halten oder erfüllen, s. leisten; Versprecher, a great Promiser.

Verspringen, (den Fuß) to sprain your Foot; sein Geld vertanzen oder verspringen, to spend your Money with Dancing and Jumping about.

Versprochen, promised, s. versprechen.

Verspünden, to stop the Holes of a Cask with a Bung.

Verspüren, to perceive, see, feel, scent or smell something, grow aware of it.

Verstählen, to steel, temper with Steel.

Verstand, m. a Man's Understanding, Intellect, Intellectuals, intellectual Parts; Verstand, wo die Gedanken entstehen, Conception; ein guter natürlicher Verstand, Mother-Wit, good Understanding, Capacity, Brains, Judgment, a witty Mind, sagacious Spirit; mit Verstand reden, to speak good Sense; Verstand, worinnen man ein Wort nimmet, Acception; Verstand, Meynung, the Sense, Sentiment, Signification, Meaning; einer der von etwas Verstand hat, sich darauf verstehet, a Conner, s. Kenner; Verstand, (heimlicher Vertrag) Intelligence, Collusion, s. Verständniß; den Verstand daran strecken, to bend all your Wit to, beat your Brains; das ist über (übersteigt) meinen Verstand, that is above me, beyond my Reach, that surpasses my Understanding; nach meinem wenigen Verstand, to my little of Judgment, to my Apprehension, ought I conceive it; as or as I understand it, as I take it; die Jahre des Verstandes erreichen, to attain to the Age of Discretion or Understanding, to be past Non-Age or Minority,

Verständig, understanding, knowing, witty, wise, prudent, judicious, capable, skilful, apprehensive, sagacious, discreet, considerate, advised, of good Mother-Wit; *adv.* understandingly &c.

Verständigen, (einen eines Dings) to make or keep one acquainted with a Thing, keep him advised about it, make it known to him, give him Notice, Advice or Account of it.

Verständlich, intelligible, clear, plain, distinct, articulate; *adv.* intelligibly &c.

Verständniß, n. Intelligence, good Understanding, Correspondence, Harmony, Concord; ein heimliches, secret Intelligence, Jugglings, Intrigues, Underhand-Dealings.

Verstand oder verstund, (ich) I understand.

Verstanden, understood, s. verstehen.

Verstarb, (er) he died, s. sterben.

Verstärken, to fortify, strengthen, recruit, refresh, make stronger, re-inforce; einen in seiner Meynung oder Bosheit, s. bestärken, steifen.

Verstärkung, f. a Strengthening, Supply, Support, Recruit, Reinforcement.

Verstarren, s. erstarren.

Verstatten, to allow, grant, permit, indulge, concede a Thing, connive or wink at it, let it do, s. gestatten, erlauben, zulassen, vergönnen.

Verstattung, f. an Allowance, Grant, Indulgence, Permission, Concession.

Verstäuben, to fly away in a Dust, s. verstieben.

Verstauchen, verrenken; verstaucht, wrenched, sprained, s. verrenkt.

Verstauchung, Dislocation or Putting out of Joint.

Verstechen, 1) (etwas mit der Nehnadel) to sow something up, patch or botch it; 2) eine Waare gegen die andere, to truck, chop, swap or batter a Commodity for another, put it off in Truck, make a Bartering with it.

Verstecken, 1) to abscond or hide, s. verbergen, sich für einem, to be very shy of one, shun or avoid his Presence; 2) er hat sich sehr versteckt, he is all out of Purse, he has run in Debts.

Verstehen, (etwas) to understand a Thing, to apprehend, perceive or learn it; einen oder etwas unrecht, to mistake or misunderstand one mistake his Meaning, to be mistaken, be in the wrong Box, take it by the wrong Handle; zu verstehen geben, to give to understand, acquaint with, make known; aus euerm angenehmen habe verstanden, by yours I learned, observed, perceived, got Notice, got acquainted; etwas

etwas oder sich auf etwas verstehen, to have Skill in, be skilful in, to understand a Thing, be an Understander or Conner of &c. sich zu etwas, to yield to, submit, consent to, accommodate yourself to; sich heimlich verstehen, to play Booty, s. Verständniß; das versteht sich, (von sich selbst) that is to be supposed or understood; das Pfand ist verstanden, hat sich verstanden, the Pawn is lost by having been engaged too long Time.

Verstelgen, (sich) to climb too high; er hat sich in den Studien nicht gar zu hoch verstiegen, he has not overstudied himself, not lost himself in Reading.

Verstellen, (sich) to dissemble, disguise yourself, double with one, use Dissimulation; der sich zu verstellen weiß, a Dissembler, cunning Shifter, Double-Dealer; 2) etwas verstellen, an den unrechten Ort setzen, to place or order a Thing otherwise than it should stand, to transpose it; 3) seine Geberde verstellen, to deform, transform, transfigure or transmogrify yourself.

Verstellung, 1) Dissembling, Dissimulation, Disguise; 2) Altering, Transposing; 3) Discomposing, Dulling, Disordering, Disturbing.

Versterben, to decease or dye, s. sterben.

Verstieben, to be dusted about, be blown about as Dust by the Wind, be dissipated or squandered; sein großes Guth ist alles verstoben, his great Estate is all dilapidated, decayed, ruined, spent, wasted or gone.

Verstieß, (ich) s. verstoßen.

Verstimmen, (sich) to get out of Tune; verstimmt, out of Tune, Disagreeing.

Verstimmung, f. a Disharmony of the Strings of a musical Instrument, its Getting out of Tune or disagreeing.

Verstoben, dusted about, s. verstieben.

Verstocken, to obdurate or harden; verstockt, obdurate, steeled, hardened, stubborn.

Verstockung, f. Obdurateness, Obduration, Hardening, Pertinacy, Pertinacity; des Geblüts, Obstruction, Clodding, s. Stockung.

Verstohlen, 1) (so gerne stiehlt) prone to filch, pilfer and steal, whose Fingers are Lime-Twigs, who cann't keep himself honest of his Fingers; 2) verstohlener Weise, stealingly, privately, by Stealth, by Girds and Snatches; verstohlener Weise ausgewürkt oder erschlichen, subreptitiously or surreptitiously gotten.

Verstopfen, to stop, stop up; den Leib verstopfend, astringing, obstructing, oppillating, causing Stoppage; verstopften Leibes, costive, troubled with Obstruction of the Belly.

Verstopfung, f. Stopping, Stoppage, Oppilation; der Luftröhre, a Suffocation, Stoppage, Stiffling, Choaking or Smothering; der Harnröhre, Strangury, Stoppage of Urine; des Leibes, Costiveness, Constipation, Stoppage or Obstruction of the Belly, s. Hartleibigkeit; der weibl. Monathzeit, Staying, Suppression, Choaking, Failing or Wanting of a Woman's monthly Flowers.

Verstorben, dead, deceased, s. versterben; die Verstorbenen, the Deceased, the Dead, the Souls that are departed this Life.

Verstören, 1) (hindern) to disturb, let or hinder one, give him Disturbance, s. stören; 2) verstört werden, (im Gemüth) to be discomposed, distempered, dishumoured, disquieted, disturbed, dismayed, altered, perturbated, troubled or dulled; 3) ein Land, eine Stadt ꝛc. verstören, to destroy, raze, lay waste or even with the Ground, s. zerstören; Verstörer, a Perturbator, Disturber.

Verstörung, f. a Let, Hinderance, Disturbance, Perturbation, Trouble, Distraction, Destruction.

Verstoß, m. a Blunder, s. Versehen.

Verstoßen, 1) (sich) to trip, blunder, faulter or stumble, s. fehlen, sich vergehen; 2) einen, to cast one out off, drive him away, deject, expell him; vom Thron, to dethrone one; ins Elend, to exile, relegate, proscribe, banish, outlaw one; von seinem Amt, to depose one, remove him from his Office, deprive him of it; von seinem Besitz, to dispossess one, turn or thrust him out of his Possessions, detrude him; sein Weib, to repudiate your Wife, divorce yourself from her; seinen Sohn, to abdicate or exheritate your Son; von Gottes Angesicht verstoßen seyn, to be out off and shut out from before the Presence of the Lord; eine Verstoßene, a repudiated Wife.

Verstoßung, m. 1) an Error, Mistake, Overlight; 2) a Thrusting away, an Ejection, Expulsion, Detrusion, Rebuff, Repulse; 3) Relegation, Exilement, Proscription, Banishment, Outlawry, Excommunication; 4) Repudiation &c.

Verstreichen, 1) mit etwas, to strike over with something, besmear or cover something with a liquid and solid Mat-

ter; 2) als die Zeit, to pass away, wear apace.

Verstreuen, to disperse, dissipate, dilapidate something, scatter it abroad. s. zerstreuen.

Verstreuung, f. Dispersing, Dispelling, Scattering, Dissipating, Scambling, s. Zerstreuung.

Verstrichen, dawbbed or smeared over; die Zeit ist verstrichen, Time is passed away.

Verstricken, to insnare, intangle, illaqueate &c. verstrickt, insnared, illaqueated.

Verstrickung, f. Insnaring, Intangling, Catching.

Verstümmeln, to maim, mutilate, mangle, curtail or dismember a Thing.

Verstummen, to grow dumb or speechless, lose your Speech; verstummet da stehen, to stand speechless, still, hush't, puzzled, nonplussed, silenced or silent, as dumb as a Fish, have not a Word to say, answer or reply.

Verstund, (ich) I understood, s. verstehen.

Verstutzen, (sein Geld) to spend your Money with costly Clothing; (eine Waare) s. verstechen.

Versuch, m. a Trial, Proof, Essay, Experiment, Probation; es ist um einen Versuch zu thun, 't is but Trying; einen Versuch thun, to make a Trial or an Attempt.

Versuchen, 1) prüfen, erfahren to try, essay, endeavour, examine; versuchen oder kosten, to taste a Meat or Liquor; sein äusserstes versuchen, to attempt all Means, do your utmost Endeavour, make all your Efforts, let no Stone unturned; sein Heil versuchen, to try your Chance; wohl versucht, well practised, exercised, experienced, versed or skilled, s. erfahren; 2) versuchen, reizen, zum Bösen verleiten, to tempt, allure, entice, induce, seduce, solicite, cox, cajole, persuade &c. versucht, tempted, s. angefochten.

Versucher, a Tempter.

Versuchung, 1) Lockung, Anfechtung, Temptation, Tempting, Enticement, Allurring, Inducing, Seducing; 2) Probirung, a Trying, s. Versuch.

Versudeln, to waste or destroy a Thing by Soiling, Dirtying, Spotting, Bespattering or Besmearing.

Versühnen, s. versöhnen.

Versunken, drowned, swallowed up, sunk down, s. versinken.

Versündigen, (sich) to commit a Sin, trespass upon the Law of God, transgress it, to sin against Heaven; sich an einem, to commit a Sin of Offending, Hurting or Scandalizing one.

Versüßen, (etwas) to sweeten a Thing, make it sweet; Versüßung, f. a Sweetning; des Leides, an Allaying, Easing, or Asswaging of your Pain, a Comfort in your Tolerating it.

Vertädigen oder verthädigen, s. vertheidigen.

Vertäfeln, s. täfeln.

Vertanzen, to spend with Dancing.

Vertauschen, to exchange, batter, truck, chop or swap something for some other Thing; Vertauschung, f. s. Tausch.

Verteufelt, devilish; ein verteufeltes Wesen, a devilish Doing; verteufelter Weise, devilishly.

Verteutschen oder verdeutschen, to turn or translate something into German or High-Dutch.

Verteutschung, f. a Translation or Interpretation of something into German.

Verthan, spent; macht es, wie ichs haben will, so habt ihr verthan, comply with my Will and you have done with your Duty, f. verthun.

Vertheidigen, to defend, maintain, patronate, support, gard, back, countenance, protect or uphold one, bear him out or up, stand in his Defence, undertake his Defence, vindicate him.

Vertheidiger, a Defendant or Defender; Vertheidigerinn, a Defendress; vertheidigt, defended.

Vertheidigung oder Verthädigung, f. a Defence or Defending; Vertheidigungsrede oder Schrift, an Apology.

Vertheilen, to share, part, divide, distribute or disperse something about, make a Repartition or Division of it; wir wollen uns vertheilen, let us separate or segregate.

Vertheilung, f. a Repartition, Division, Subdivision, Sharing, Parting, Distribution, Separating or Segregating.

Vertheuern, (eine Waare) to enhance or endear a Commodity, raise the Price of it, make it dearer; vertheuert, enhanced.

Verthuer, a Spendthrift, s. Verschwender; Verthulich, lavishing, prodigal, wasting, s. verschwenderisch; Verthulichkeit, s. Verschwendung.

Verthun, to lavish, consume, spend, waste, verschwenden, verschlemmen, durchbringen; er hat viel Geld damit verthan, he has disbursed, bestowed, employed, wasted, consu-

consumed a great Deal of Money with it; gestern verthatet ihr viel Geld, yesterday you was an ill Husband; viel Holz, Licht, Oel, Butter ꝛc. verthun, s. verbrauchen.

Vertiefen, (einen Brunnen) to deepen a Well, make or dig it deeper; sich in Schulden, to run yourself deeply into Debts, to be over Head and Ears in Debts; sich in etwas allzusehr vertiefen, to launch out into something, be deeply engaged, plunged, dived, ducked, immersed or drowned in it.

Vertiefung, s. a Deeping.

Vertilgen, to destroy, extinguish, defeat, abolish, waste, extirpate, root out, ruin, undo, annihilate, s. ausrotten, vernichten.

Vertilger, Extirpator, Destroyer; vertilget, destroy'd, extirpated.

Vertilgung, f. Destruction, Extinction, Defeat, Abolishment, Extermination, Extirpation, Annihilation.

Vertrag, m. an Agreement, Contract, Paction, Stipulation, s. Vergleich, Bündniß; der Vertrag oder die Beylegung eines Streits, the Accommodation of a Contest or Quarrel.

Vertragen, 1) etwas, es verschleppen, to hurry a Thing from one Place to another, to remove it in a Hurry, carry it somewhither else; 2) etwas gedultig ertragen, to forbear, suffer, tolerate, abide or endure a Thing patiently, bear with it, hold it out; er kann Kälte, Hitze und allerley Beschwerlichkeit vertragen, he is used, inured, harden'd, indurate or indurated to cold, to Heat, and to any Hardship; harte Speise vertragen können, to digest well your Meat, have a good Stomach of a digestive or quick Operation for to concoct easily hard Food; 3) sich wohl mit einander, oder unter einander vertragen oder begehen, to agree pretty well together, live peaceably together, live in a good Harmony, Intelligence, Understanding or Concord together; 4) sich wieder mit einander vertragen, to agree again together, make up your Difference, come to an Agreement, be accommodated, adjusted or reconciled together, s. vergleichen; 4) zwey streitende Partheyen wieder mit einander vertragen oder versöhnen, to reconcile, agree, accord or accommodate two contesting Parties with one another, bring them to an amicable Composition of their Difference, make up the Quarrel, end, terminate or compose it.

Verträglich, placable, peaceable, peaceful, suffering, tolerating, forbearing &c *adv.* peaceably &c.

Verträglichkeit, f. Placableness, Peaceableness, Forbearing, Forbearance, Toleration, Sufferance.

Vertrauen, 1) einem etwas, to trust or intrust one with a Thing, put him in Trust with it, s. anvertrauen; dem etwas vertrauet ist, a Trustee, a Feofee of Trust; ein wichtiges Amt, dabey einem viel vertrauet ist, a creditable Employment, a Place of great Trust; die Sorge darvor ist ihm vertrauet, he is intrusted to take Care of that; Maria die vertrauet war einem Mann ꝛc. Mary, that was espoused to a Man, s. versprechen, verloben; ein vertrauter Freund, a Confident, a trusty, very familiar, intimate Friend, a Bosom-Friend, a Dearling, Darling, Favourite, Minion, a Privado, a great Crony; ich hätte dem Menschen vor weiß was vertrauet, I reposed a great Confidence in that Man, I had an entire Confidence in him; ich vertraue Gott, I trust in God.

Vertrauen, n. Trust or Confidence; ich setze mein Vertrauen allein auf Gott, I put my Trust in God only or alone; er setzt grosses Vertrauen auf euch, he reposes a great Confidence in you; einem Freund etwas im Vertrauen sagen, to commit in Confidence a Thing to a Friend, render him privy to it, acquaint him with it in secret or as a Secrecy.

Vertraulich, familiar, confident, free, intimate; *adv.* familiarly &c.

Vertraulichkeit, f. Familiarity, good Understanding together, intimate Acquaintance.

Vertraut, privy, confident; vertraut, (verlobt) betrothed, affianced; vertrautes Guth, Depositum, Trust, Charge.

Vertreib, m. the Driving away; er hat grossen Vertreib in derselben Waare, s. Verschleiß.

Vertreiben, (einen) to drive one away, dislodge him, chase him away; die Zeit vertreiben, to pass your Time; der Wind hat die Regenwolken vertrieben, the Wind has dispelled, dissipated or scattered the Clouds of Rain; viel Waaren vertreiben, to make a quick Draught of your Commodities, sell or put off much of the same; einem den Kützel vertreiben, to tame one; ein Pulver das Fieber zu vertreiben, a Febrifuge, an Ague-Powder to deliver one of the Ague; ein Mittel die Schmertzen zu vertreiben, an Anodine; durch Mäßigkeit kann man die Schläfrig-

keit vertreiben, by Keeping to a ſober Diet you may abridge yourſelf of Sleep; alſo muß man des Todes Bitterkeit vertreiben, thus it is one overcomes the Pangs of Death.

Vertreiber, he that drives one out.

Vertreibung, ſ. Driving away, Diſlodging, Removing.

Vertreten, 1) den Fuß, to ſprain, ſtrain, wrench or diſlocate your Foot, put, get or ſet it out of Joint, tread amiſs with it, ſ. verrenken, verſtauchen; etwas mit Füßen vertreten, to tread upon a Thing, trample it under Foot; 2) ſeine Stelle vertreten, to manage, exerciſe or adminiſter your Function or Office, comply with your Duty, carry you duly in your Charge; eines Stelle vertreten, to reprentſe one's Perſon, do his Functions, perſorm them in Stead of him, ſupply or fill up his Place; 3) einen vertreten, to intercede, make Interceſſion for, defend, maintain, ſupport, protect, juſtify, vindicate, rid, free, deliver or clear one, ſ. vertheidigen; eine Sache vor Gericht, to defend one's Cauſe.

Vertreter, a Vindicator, Interceſſor, Mediator, ſ. Vorſprecher.

Vertrieb, (ich) I drove away, ſ. vertreiben.

Vertrieben, driven away, exiled, baniſhed, out-lawed, proſcribed, ſ. vertreiben; ein Vertriebener, a Refugee.

Vertrinken, to conſume, ſpend or drown your Eſtate in Wine, Beer or Brandy.

Vertrocknen, to dry, grow dry, dried or dried up; vertrocknet, dried up.

Vertroſten, to give one fair Hopes, put him off with promiſing Words, make him truſt to a Thing, put him in Hopes or Expectation of it, amuſe him, ſprinkle him with Court holy-Water, lead him a wild Gooſe Chaſe.

Vertroſtung, ſ. fair Words, Promiſes, Putting off, Delay, Hopes, Expectation.

Vertrucken, (den Schmerzen, das Weinen ꝛc.) ſ. verbergen, vertuſchen.

Vertrucknen, ſ. vertrocknen.

Vertrunken, ſpend by Drinking.

Vertuſchen, to huſh, hide, diſſemble, conceal; balk, cover, ſtiffle or ſmother a Thing, huſh it up in Silence, prevent its Outing; Güther beym Zoll, to ſmuggle Goods, ſteal the Cuſtom.

Vertuſcher, a Huſher or Concealer; vertuſcht, huſhed up.

Vertuſchung, ſ. Huſhing, Concealing.

Verübeln, (einem etwas) to take a Thing ill of one, or in ill Part, be diſguſted by him with it, ſ. verargen, verdenken.

Verüben, to commit, do or perpetrate a Crime &c. Schelmerey verüben, to play the Rogue, ſhew or ſerve one knaviſh, foul, lewd or ſcurvy Tricks; Betrug ausüben, to work Deceit, ſ. begehen; verübt, perpetrated, exerciſed.

Vervielfältigen, to multiply ſomething, render it manifold.

Vervielfältigung, ſ. Multiplying, Multiplication.

Verunehren, to diſhonour or diſgrace one.

Verunehrung, ſ. Diſgrace, Diſhonour, Defamation.

Veruneinigen, (ſich mit einander) to fall out, diſagree, jar or quarrel together.

Verunglimpfen, (einen) to defame, detract, calumniate, aſperſe, blemiſh, ſlander or backbite one, ſ. verleumden.

Verunglücken, to miſcarry, be caſt away, periſh, be loſt; ein verunglücktes Schiff, a Wrack, a Hull, a wracked Bottom.

Verunreinigen, to defile, pollute, contaminate, maculate, infect, corrupt, ſtain ſpot, ſoil, dirty or ſmut; heilige Gefäße ꝛc. to prophane, convert holy Veſſels to prophane Uſes, ſ. entheiligen; verunreiniget werden, to become unclean, defiled, polluted or contaminated.

Verunreinigung, ſ. a Defiling, Defilement, Pollution, Polluting, Contamination, Infection.

Verunruhigen, to diſquiet, diſturb, haunt, trouble, harraſs, teaze, alarm, havock, peſter or infeſt.

Verunruhigung, ſ. Diſturbance, Diſquiet, Trouble, Peſtering, Infeſting.

Veruntreuen, (etwas) to imbezzle a Thing, ſteal it privately away, ſ. entwenden.

Verunzieren, to marr, ſpoil, deprave or diſfigure a Thing.

Vervortheilen, (einen) to prejudice, defraud, bubble, overreach, circumvent, deceive, cozen, gull, cheat, wrong or diſadvantage one.

Vervortheilung, ſ. Fraud, Prejudice, Diſadvantage, Circumvention, Cozenage, Overreaching, Overtaking, Overcharging.

Verurſachen, to cauſe or occaſion ſomething, be the Cauſe or Occaſion of it; Verurſacher, ſ. Urheber, verurſacht, cauſed, occaſioned.

Verurſachung, ſ. the Cauſing or Occaſion of a Thing.

Verurtheilen, to caſt one at Law, pronounce a Verdict, Sentence or Judgment againſt

against him, pass Sentence upon or against him, s. verdammen; unerhörter Sache verurtheilt, condemned without being heard.

Verurtheilung, f. a Casting, Condemnation, Verdict, Sentence, Adjudging, Adjudication.

Verwachsen, 1) mit Unkraut, to grow over or be covered with Weeds; 2) auswachsen etwas, to go out or wear away with Growing.

Verwahr, m. Custody or Keeping; einem etwas in Verwahr geben, to commit something to one's Custody or Keeping.

Verwahren, (etwas) to keep, preserve, save, gard a Thing, have it in your Custody; sich vor etwas, to beware, take Heed, be careful, stand upon your Gard or in your own Defence, forearm yourself, provide against &c.

Verwahrer, a Preserver, Keeper, Gard; eines Unterpfands oder Depositi, a Trustee, Feoffee of Trust.

Verwahrlich, (aufzuheben geben, etwas) to commit a Thing to one's Custody.

Verwahrlosen, (etwas) to lose, neglect, mar, slight, spill, waste or destroy something, to let it perish by not Taking due Care of it.

Verwahrlosung, f. Neglecting, Neglectfulness, Carelessness, Heedlessness.

Verwahrsam, saving, sparing or keeping, a good Husband.

Verwahrt, kept, preserved, garded.

Verwahrung, f. Custody, Gard, Preservation, Keeping; Verwahrungsmittel, n. a Preservative; wider Gift, an Antidote.

Verwaiset, Father or Motherless, deprived of Parents.

Verwalten, (ein Amt) to be in an Office, exercise an Office, administer the Function of it; Geschäffte, to manage, direct, conduct, steer, govern or rule; Güther, to be Curator of Goods, be charged with the Care of them; zu verwalten geben, to commit a Thing to one's Administration, confer the Conduct or Management of it upon him.

Verwalter, an Administrator; eines Landguths, a Country-Steward, the Steward of a Manor; Verwalterinn, an Administratrix or Curatrix, a She-Steward; verwaltet, administrated, managed.

Verwaltung, f. the Administration, Direction, Management, Conduct, Steering, Ruling, Care-taking, Function.

Verwandeln (die Gestalt eines Dinges) to transform, metamorphize, transmogrify, transfigure, transfigurate, transmute the Shape of one Thing into an other; 2) das Wesen eines Dinges, to transubstantiate a Thing, convert its Substance into an other; 3) etwas verändern, to change, alter, turn; verwandelt, transformed, changed.

Verwandelung, f. Transfiguration, Transformation, Metamorphosis, the Turning of one Form, Figure or Shape into an other.

Verwandt, related, linked in Consanguinity, allied, of Kin to one another; er hat viel verwandt, s. verwenden.

Verwandter, a Kinsman or Relation; er ist mein naher Anverwandter, he is a near Relation to me; mein nächster, he is next of Kin to me; Verwandtin, a Kins-Woman.

Verwandschaft, f. Kindred or Kinred; vom Vater her, Parentage from the Fathers-Side, s. Blutsfreundschaft; durch Heyrathen, Alliance, Affinity, Relation by Affiance, Kin by some Marriage; Verwandschaft mit etwas, Connexion, Report, Coherence, Conformity, Answerableness, Relation.

Verwarf, (ich) I rejected, s. verwerfen.

Verwaschen (viel Seife) to consume a great Deal of Soap with Washing; verwaschenes Weib, a Slabber-Chops, long-Tongue, Prattle-Basket, s. Plaudertasche.

Verwässern lassen, to steep, macerate or soak.

Verwechseln, to change, shift or permute something, s. vertauschen; Geld, to exchange Money; verwechselt, changed, shifted.

Verwechselung, f. Changing, Exchange, Permutation, Altering.

Verwegen, temerarious, bold, rash, audacious, hardy, hot, venturesom, daring, s. kühn, keck, frech, vermessen; verwegentlich, verwegener Weise, temeriously &c. venturously &c.

Verwegenheit, Temerity, Audaciousness, Rashness, s. Toll-Kühnheit, Vermessenheit.

Verwehen, to blow something away.

Verwehren, to bar, or keep one from something, to let or hinder it, impede, stop, balk, thwart or cross him in doing of it, forbid, prohibit or interdict it him; einer Armee den Durchzug verwehren, to dispute, let, stop, shut, close, deny or refuse the Passage to an Army, repell, or drive back an Army, that would

force the Paſſage, ſ. verbieten, verhindern.

Verwehrlich, prohibitable: was Gott beſchert, bleibt unverwehrt, what God will, no Froſt can kill.

Verwehrung, ſ. a Barring, Stopping, Letting, Croſſing, Thwarting, Hindering, Impeding, Forbidding, Prohibition.

Verweigern, (einem ſeine Bitte) to deny or refuſe one's Petition, ſ. verſagen, abſchlagen; verweigert, refuſed.

Verweigerung, ſ. a Denial, Refuſal, Foil, Rebuff, Repulſe, Non-Compliance.

Verweilen (ſich) to tarry, ſtay, abide or ſojourn a While in ſome Place; verweilet, tarried, ſtayed too long.

Verweilung, ſ. one's Tarrying, Staying, Abiding, Abode, Stopping, Sojourn or Sojourning in a Place.

Verweiß, m. a Rebuke, Reproof, Reprimand, Lecture, Check or Chiding, ſ. Auspuzer, Filz; einem einen höflichen Verweiß geben, to give one a gentle Wipe, a clean Wipe, a Rub or dry Bob, to rub him up, nip him by the by; einem einen guten, derben, ſcharfen Verweiß geben, to take one up ſharply, rattle him to ſome Tune, read him a hard Lecture, chide, rebuke, reprove, correct or reprimand him ſeverely, earneſtly, ſharply, bitterly, eagerly or deadly.

Verweiſen, 1) einem ſeine Undankbarkeit ꝛc. to reproach, upbraid or exprobrate one with his Ingratitude, caſt it in his Teeth, caſt, hit or twit him in the Teeth with it, object it him, expoſtulate about it with him, lay it to his Charge; 2) einen des Landes verweiſen, to exile, baniſh, proſcribe or outlaw one; ein Verwieſener, an Exile; 3) einen wohin verweiſen, to refer one to a Paſſage &c. verweißlich, reproachful, reprehenſible, blameable.

Verweiſung, ſ. Verweiß, ſ. Landesverweiſung; die Verweiſung an einen andern Ort, a Referring or Reference.

Verwelken, to flag, wither, fade, fade away, dry up, droop, decay.

Verwelkung, f. Withering, Fading, Fading away, Decaying.

Verwenden, to turn, bend, writhe, wreſt, diſtort or remove; kein Auge verwenden, to look ſtaring and ſteadfaſtly upon; zu ſeinem Nutzen verwenden, to employ, convert or apply a Thing to your Uſe, beſtow it upon your proper Uſe, ſ. anwenden; Königliche Gelder verwenden, to imbezzle the King's Treaſury, ſ. entwenden.

Verwerfen, to reject a Thing, caſt, throw or fling it away; die Verworfenen oder Verdammten, the Reprobates, the reprobated or wicked Souls, the Veſſels of Wrath; er verwirft (verwarf) euren Rath, he rejects (rejected) your Counſel; die Kuh hat verworfen, that Cow has brought forth an Abortive Calf; verwerflich, reprobable.

Verwerfung, ſ. a Rejecting, Rejection, Repulſe, Rebuff, Refuſal.

Verweſen, 1) ein Amt, ſ. verwalten; 2) verfaulen, to rot, conſume or mould away, decay, waſte, putrify, corrupt, fall to Duſt.

Verweſer, ſ. Verwalter; verweßlich, corruptible, periſhable.

Verweßlichkeit, f. Corruptibility, Liableneſs to Corruption, Waſting, Mouldering, Rotting, Decaying, Putrifying or Putrefaction.

Verwetten, to loſe, be a Loſer by Laying or Venturing a Wage upon ſomething, to engage ſome Money for it.

Verwichen, paſt; verwichenes Jahr, the laſt Year; in verwichenen Zeiten, in Time paſt, in Times paſt, formerly, heretofore; ſ. vergangen.

Verwickeln, to intangle, implicate, imply or imbroil, ſ. verwirren; ſich in viele Händel, to embark, engage or imbroil yourſelf in many Buſineſſes, meddle or intermeddle with them, ſ. einflechten, vermengen.

Verwickelung, f. Intangling, Implication.

Verwies, (ich) I reproved; ich verwies ihm ſeine Untreu, I upbraided him with his Perfidiouſneſs; verwieſen des Landes, exiled.

Verwieſener (ein) an Exile, one that was exiled, baniſhed, proſcribed or outlawed.

Verwildern, to wilder or bewilder, grow wild, wildered or bewildered; verwilderte Felder, Wilds, wild, uncultivated, untilled, deſerted Fields, ſ. wüſte.

Verwilderung, f. a Wildering or Bewildering.

Verwilligen, to accord, agree, indulge, permit, concede, yield, grant, will one's Having or Doing ſomething, to allow of, approve of it, give your Conſent to it, give it Way or Leave, condeſcend to it, ſ. vergönnen, verſtatten, zugeſtehen.

Verwilliger, a Grantor or Granter &c.

Verwilligung, f. Willing, Accord, Agreement, Indulgence, Leave, Permiſſion, Conceſſion, Yielding, Grant, Granting, Allowance, Approbation, Conſent,

Conde

Sondescenſion; mit einmüthiger Verwilligung, with one Accord.

Verwinden (einen erlittenen Schaden) to overbear, overcome, tranſcend, ſwallow or forget a Damage; ich habe denſelben Verluſt, noch nicht verwunden, I have not yet retrieved that Loſs, I am not yet recovered of it.

Verwirken (etwas) to treſpaſs, forfeit, commit a Fault, Default, Forfeit or Forfeiture, incur a Penalty; Leib und Leben verwirken, to forfeit your Life, be guilty of Death; verwirkt, forfeited.

Verwirkung, f. a Forfeit, Forfeiting, Forfeiture.

Verwirren (etwas) to intangle, confound, peſter or embroil ſomething, jumble, ſhuffle, blend, mix, hurry or juggle Things together; verworren Haar, intricate Hair; ſie lief mit verwirrten Haaren, ſhe ran diſhevelled; ein verworrener Klumpe, a Chaos, a confuſed Maſs, a meer Confuſion; verwirret im Gemüth, puzzled, perplexed or confounded, put to a Nonplus; verworren im Kopf, brainſick, crack-brained, ſoft-pated, crakt, whimſical, freakiſh; verworrene oder verwirrete Händel, intricate, perplexed or embroiled Affairs, inextricable Caſes, Intrigues.

Verwirrer, an Intangler, Troubler or Diſquieter.

Verwirrung, f. 1) das Verwirren, Confounding, Intangling, Peſtering, Hurrying, Diſturbing, Diſordering, Diſcompoſing, Diſquieting, Embroiling; die Verwirrung der Sprachen, the Confounding or Confuſion of the Languages; 2) eine Verwirrung, Verworrenheit, Unordnung, Stir, Broil, Confuſion, Diſturbance, Troubles, Hurly-burly.

Verwittwete Herzoginn (die) the Widow-Dutcheſs, the Dutcheſs Dowager.

Verwöhnen (ein Kind) to cocker or ſaddle a Child, ſ. verzärteln; das Kind iſt ſchon verwöhnt, the Child is already weaned, ſottered, nurſeled, brought up, uſed, depraved or debauched to it; ein verwöhntes Maul, one uſed to Dainties.

Verworfen, rejected, reprobated; ein Verworfener, a Reprobate, ſ. verwerfen.

Verworren, confuſed, ſ. verwirren.

Verworrenheit, f. the Intricacy, Perplexity, Embroiledneſs, Confoundedneſs or Confuſion of a Buſineſs.

Verwunden, to wound one, give or inflict him a Wound; verwundet, wounded.

Verwundung, f. a Wound, Hurt, Bruiſe.

Verwunderlich, wonderful, marvelous, admirable, *adv.* wonderfully &c.

Verwundern (ſich über etwas) to wonder, marvel or admire at a Thing, be ſurprized at it, be at a Gaze about it; ich verwundere mich, I wonder; ich habe mich darüber verwundert, I wondered at it was ſurprized at it.

Verwunderung, f. Wonder, Wondering, Wonderment, Marvelling, Admiration or Gaze; das ſetzt mich in ſolche Verwunderung, that 's the Subject of my Wonder, that puts me into ſuch a Marvel, Wonder or Admiration.

Verwundet, Verwundung, ſ. verwunden, Wunde.

Verwünſchen, (etwas) to forſpeak ſomething; ſich verſchworen oder verwünſchen, to forſwear yourſelf, curſe and ſwear, uſe Imprecations.

Verwünſchung, f. an Imprecation or Curſe.

Verwüſten (ein Land) to waſte a Country, lay it waſte, ſpoil, ruin, deſtroy, unpeople or diſpeople it; eine Stadt oder Schloß bis auf den Grund, to ruin, raze, abate, deſtroy, demoliſh, lay waſte, or even with the Ground.

Verwüſter, a Waſter, Devaſtator, Deſtroyer or Demoliſher; verwüſtet, waſted, lay'd waſt, deſtroy'd.

Verwüſtung, f. Waſting, Deſtruction, Devaſtation, Deſolation, Ruin, Spoiling; bis auf den Grund, Abatement, Razing, Demolition, Deſtruction.

Verzagen, to faint, deſpond, deſpair, become quite diſcouraged, diſheartened, diſpirited or dejected; verzagt, dejected, deſponding, diſcouraged, dis-heartened, afraid, timorous, puſillanimous, ſ. zaghaft; ein verzagter Kerl, a Poltroon, Coward, Daſtard; einen verzagt machen, to intimidate, daſtardize, cow, deject, diſcourage, diſhearten, diſanimate or diſpirit one; verzagt, oder verzagter Weiſe, timorouſly, cowardly, daſtardly, faint-heartedly &c.

Verzagheit, ſ. Zaghaftigkeit; Verzagung, f. Deſponding, Fainting, Deſpairing.

Verzapfen (viel Bier) to ſell much Beer.

Verzappeln (laſſen, einen) to let one ſtruggle a while under his Anxiety.

Verzärteln (ein Kind) to faddle, debauch, corrupt, deprave or ſpoil a Child, to nurſel him in his vicious Courſes, ſuffer him to run a Head, be too fond of him, indulge, humour, cocker, allow or permit him too much, overtender

him &c. verzärtelt Kind, a debauched Child.

Verzärtelung, f. too great Indulgence, Cockering, Faddling, Debauching, Depraving, Corrupting.

Verzaubern, f. bezaubern.

Verzäunen, (mit einem Zaun umgeben) to hedge in, make a Hedge about, surround or incompass with a Hedge; ein verzäunter Platz, a Place hedged about or imparked, a Place fenced, inclosed, incompassed or surrounded with a Hedge, a Park, a Croft, a Closet, a Yard.

Verzechen, vertrinken, f. versaufen.

Verzehenden, to pay Tithe, give the tenth Part of all your Crop.

Verzehlen (sich) to tell amiss, be mistaken in Telling; ich habe mich verzehlt, I have erred in my Telling.

Verzehren, to consume, spend, devour waste &c.

Verzehrer, a Consumer, f. Zehrer; verzehrlich, what is apt or liable to be consumed; verzehrt, consumed, spent.

Verzehrung, f. a Consuming &c. seiner Habe, f. Verschwendung.

Verzeichnen (etwas) to note, mark, register, table or record something; Stückweise, to specify or particularize a Thing.

Verzeichniß, n. a Specification, Designation, Particularisation; ein Verzeichniß von Büchern, a Catalogue; von Soldaten, a List or Roll; der versandten Waaren, an Invoice; ausgelegter Unkosten, a Note; von eines hinterlassenen Vermögen, an Inventory; von dem Inhalt eines Werks, f. Register.

Verzeichnet, noted, specified; Verzeichnung, f. f. Verzeichniß.

Verzeihen (einem etwas) to pardon or forgive one, to pardon, forgive or remit one's Default; was verziehen oder verzeihet werden kann, pardonable, remissible, excuseable; sich eines Dings verzeihen, to resign or withdraw something; ich hatte mich meines Lebens schon verziehen, I doubted or despaired entirely of Recovery.

Verzeihung, f. Pardon, Forgiving, Remission; um Verzeihung! pardon me! I beg your Pardon! Under Favour! Under Correction! with Submission! Verzeihung oder Begebung eines Dings, f. Verzicht.

Verzetteln, to lose now and then, here and there a little of something, scatter it abroad by little and little.

Verzicht, f. a Resigning, Resignment, Renouncing, Renouncement, Renunciation, Abdication, Abnegation.

Verziehen, 1) verweilen, to tarry, stay, wait; es verzog sich bis in die späte Nacht, there was a Lingering till it grew late in the Night; Gott verzeucht oft lange mit seiner Strafe &c. God procrastinates, defers, delays, retards or puts off often times the Punishment &c. verziehet ein wenig, pray, stay, (tarry, wait) a little; 2) ein Kind verziehen, f. verwöhnen, verzärteln; 3) die Geschwulst, böse Feuchtigkeit &c. verzeucht oder verziehet sich, the Swelling dissolves, the Humours dissipate, der Regen, das Gewitter verziehet sich, the Rain ceases, the Wind drives it away, scatters or dispells the Rain-Clouds, the Tempest passes over; 4) ich habe meine Uhr verzogen, I dismounted my Watch; 5) ich habs ihm verziehen, vergeben, f. verzeihen.

Verziehung, f. 1) Verweilung, Tarrying, Staying; 2) üble Erziehung, f. Verzärtelung, Verwohnung; 3) eines Dings, the Bending, Drawing or Pulling a Thing wrong Way.

Verzinnen, to tin over, do over with Tin; verzinnet Eisenblech, Iron-Plates tinned over.

Verzinsen, to pay Use or Interest for.

Verzog, (ich, er, sie, es) I, he, she, it tarried, f. verziehen.

Verzögerer, a Loyterer, Lingerer, Delayer, Lungis, Slow Cack, drowsy or dreaming Lusk; verzögern, to tarry, delay, stay, procrastinate, retard, put off, spin out Time, linger, prolong, protract, hinder, let, stop, bar or thwart &c.

Verzögerung, f. a Tarrying, Lingering, Delaying, Retardment &c.

Verzogen, verwehnt, ill educated.

Verzollen, to pay Toll, Duties or Customs of Goods entred and exported; verzollt, paid Toll for.

Verzucken (im Geist) to ravish in Spirit; verzuckt, extatic, extatical, in an Extasy, Trance or Rapture, raptured, ravished in Spirit; verzückter Weise, extatically.

Verzuckung, f. a Trance, Extasy, Rapture, an extatical Fit.

Verzuckern, to sweeten or ice-over something with Sugar, f. überzuckern.

Verzug, m. f. Verweilung, Verzögerung, Aufschub, Verschub; ohne Verzug, without Delay, forthwith, out of Hand, f. alsbald.

Verzweifeln, to despair, fall desperate, lose all Hopes; er ist verzweifelt, he has made himself

himself away; verzweifelt, desperate, desperately.

Verzweifelung, f. Despair, Desperation, Desperateness; in Verzweiflung stürzen, to make one despair, cast him into Despair; in Verzweiflung gerathen, to fall into Despair or Desperation.

Verzwicken, to pin, fasten together.

Vesper, f. the Vespers; Vesperbrod, n. an Afternooning, a Bever, Collation; Vesperzeit, f. Evening-Time.

Vest oder fest, fast, firm, stable &c. Ehrenvest, respectful.

Veste, f. (des Himmels) the Firmament or Sky.

Vestung, f. a strong-Hold, Fortress, s. Festung.

Vettel, f. an old Trot.

Vetter, a Cosen, Cosin or Cousin; leibliche Vettern, Cosens Germans; mein Herr Vetter, (Vaters Bruder) my Uncle (by my Father's Side); ein loser Vetter, a cozening Fellow; Vettergen, Vetterlein, n. a little Cosen; Vetterschaft, the Being a Cosen, Kin, Affinity.

Vexiren, 1) plagen, to vex, trouble, teaze, plague, torment; 2) scherzen, to jeer, banter, rail, s. aufziehen, schrauben; Vexirer, 1) a Vexator, Vexer, s. Plager; 2) Jeerer, s. Spotter; Vexirerey, f. 1) Vexation, Trouble, Plague; 2) Jeer, Banter, Jest, Drollery, Raillery; vexirisch, full of Jeers.

Vexirung, f. Vexation, Jeering &c.

Vezier (türkischer) a Visier or Vizier.

Uf, s. auf.

Ufer, n. the Shoar or Shore, s. Strand, Gestade; des Meers, the Sea-Shore, the Coast, s. Küste.

Uhr, f. the Clock; wie viel Uhr ist es? what's a Clock? what a Clock is it? es ist sieben Uhr, 'tis seven a Clock; ein wenig über sechs Uhr, a little past six by the Clock, s. Uhrwerk, Taschenuhr, Sanduhr, Sonnenuhr; uhralt, s. Ur &c. Uhrfutter, n. a Watch-Case; Uhrgehäuse, n. the Clock-Case.

Uhrlein, n. a little Watch.

Uhrmacher, a Watch-Maker; Uhrwerk, n. the Clock-Work; Uhrzeiger, m. the Dial of a Clock, the Needle or Pin of the Dial of a Clock or Watch.

Uhu, m. a Madge-Howlet, a great Owl; uhuen (heulen wie ein Uhu) to screech, houl or howl as Madge-Howlet.

Viceadmiral, Vice-Admiral; Vicecanzler, Vice-Chancellor; Vicerol, Vice-Roi.

Vicomte, Viscount.

Victualien, Victuals.

Vieh, n. Cattle; ein Stück Vieh, a Beast, a Head of Cattle; groß und klein Vieh, great and small Cattle; eine Heerde groß Vieh, a Herd or Drove of Cattle; Heerde klein Vieh, a Flock of Sheep, Goats, Geese &c. Federvieh, Birds or Poultrey; wie ein Vieh, like a Beast or Brute; das Vieh hüten, warten &c. to keep, to tend the Cattle &c.

Viehartzt, a Leech; Viehdistel, Saint Mary's Thistle; Viehfutter, n. Podder or Forage, Food or Meat for Cattle; Viehhändler, a Trader in Cattle; Viehhirt, a Herds-Man.

Viehisch, beastly, bestial, brutal, brutish; *adv.* bestially, brutishly &c. Viehmagd, a Maid-Servant tending the Cattle; Viehseuche, f. Viehsterben, Murrain; Viehstall, m. a Stall or Stable for Cattle; Viehtrift, f. Viehweide, the Drift, Pasturage, Pasture-Ground.

Viehzucht, f. a Breeding or Stock of Cattle.

Viel, much; viele, many; zu viel, too much, too many; viel zu viel, a great Deal too much; viel Mühe, viel Sorgen &c. Abundance of Pains, a great Deal of Pains-Taking &c. sehr viel Volk, a World of People, a great many, great many Folks; viel Holz, a great Deal of Wood; viel zu thun haben, to have much ado, have a great many Businesses; eines Dings zu viel thun, to exceed the Bounds of a Thing, go beyond the Limits of it, to run upon Extremes; viel aus etwas machen, viel davon halten, to make much of, set a great Value upon; viel Worte machen, to be full of Words, to talk much; so viel ich sehe, for ought I see or perceive of; um so viel besser, so much the better; so viel vor dießmahl, thus much of this matter, so much for this Time.

Vieldeutig, of multifarious Significations, admitting of various Senses;

Vieleckigt, polygone, having many Angles.

Vielerley, many, divers, various, multifarious; auf vielerley Weise, in divers Manners of Ways or in divers Ways.

Vielfach, what is manifold or multifarious, what's many Ways divided;

Vielfältig, manifold, iterated, frequent, multiplied.

Vielfältigkeit, f. Frequency, Variety, Multifariousness, Multiplicity.

Vielfärbig, variegated, varicoloured, of many Colours, diversified with several Colours.

Vielfraß, m, the Hyena; *it.* a greedy or unſatiable Eater, a great Glutton; vielfräßig, devouring, or ſwallowing up a great Deal of Meat;

Vielfüßig, polypus, having, many Feet; vielfüßige Creaturen, Polypodes; der vielfüßige Blackfiſch, the Pourcontrel;

Vielgültig, of great Value, Weight or Efficacy, what can do much or go a great Way.

Vielheit, f. ſ. Menge.

Vielleicht, may be, perhaps, peradventure, haply or poſſibly; wenn er vielleicht kommen ſollte, if he ſhould happen or chance to come.

Vielliever, rather; ich wollte vielliever ſterben, als ꝛc. I had much rather dye than &c.

Vielmahl, vielmahlig, vielmahls, many times, often, frequently; vielmehr, much more, rather.

Vielſtimmig, of many Voices; vielſtimmige Muſic, a Symphony, Harmony, Concert; vielſtimmiges Inſtrument, a Polyphon.

Vielſylbigt, polyſyllabical.

Vielweiberey, f. Polygamy.

Vielweniger, much leſs.

Vier, four, alle viere von ſich ſtrecken, to lie ſprawling upon the Ground; auf allen vieren kriechen, to creep or crawl along, vier und viere, bey vieren, four and four a Breaſt; eine Viere im Piquetſpiel, a Quart at Picket; vier gleiche Karten, a Murnival of Kings, Ladies, Aces &c. vier und fünfe werfen, to throw Cater-cinq at Tick-Tack; vierblätericht, four-leaved.

Viereck, n. a Quadrangle, Quadrat, Square, ſquare Figure; viereckeu, (etwas, es viereckigt machen) to ſquare a Thing, make it ſquare; viereckigt, ſquare, ſquared, fourſquare, quadrat, quadrangular or four-cornered.

Vieren, (etwas) to quarter a Thing.

Viererley, four ſundry Sorts or Kinds; auf viererley Weiſe, four Manners of Ways.

Vierfach, fourfold, four-double, quadruple.

Vierfürſt, a Tetrarch; Vierfürſtenthum, n. a Tetrarchy.

Vierfüßig, four-footed; quadrupedal; vierfüßige Thiere, the Quadrupedes; vierhundert, four hundred; vierjährig, four Years old.

Vierling, a Groat, a Coin worth four Pence; *it.* a Loaf coſting four Pence.

Viermahl, four Times; viermahlig, quadruplicated or four Times iterated.

Vierſchrötig, ſquared; vierſchrötiger Bauer, a broadſhouldred, two handed Clown.

Vierſeitig, quadrilateral; vierſpännig, with two Couples of Horſes before; viertägig, of four Days; das viertägige Fieber, a four-day-Ague, a Quartan Ague; vierte, (der, die, das) the fourth.

Viertel oder Viertheil, n. a Quarter, a fourth Part; Viertelcentner, a Tod, a Quarter of a hundred Weight or of a Quintal; Vierteljahr, a Quarter of a Year, three Months; vierteljährig, of three Months; vierteln oder viertheilen, to quarter ſomething.

Viertelpfund, n. a Quarter of a Pound Weight.

Viertelſtunde, f. a Quarter of an Hour.

Viertelung, Vierung, f. a Quartering.

Viertens, zum vierten, in the fourth Place, fourthly.

Vierzig, forty; vierzigmahl, forty Times; vierzigjährig, quadragenarious, forty Years of Age; vierzigſte, (der, die, das) the fortieth.

Vierzehen, fourteen; innerhalb vierzehen Tagen, within a Fortnight; vierzehende, (der, die, das) the fourteenth.

Viol, m. ſ. Veil.

Violen, Violets, ſ. Veilgen; violenfarb, viol-blau, Violet.

Violin, f. a Violin, ſ. Geige.

Violdigambe, f. a Viol di Gambe.

Viſier, n. (an einem Rohr, Armbruſt ꝛc.) the Aim of a Muſket &c. eines Helms, the Bever, Viſier; viſieren, to gage, ſ. eichen; Viſierer, a Gager; Viſierſtab, m. a Gage.

Viſite, f. a Viſit, ſ. Beſuch.

Viſitiren, to viſit, to ſearch ſomething, ſ. ausſuchen, durchſuchen.

Vitzthum, a Steward, Vicedominus.

Vitriol, m. Copperas, ſ. Kupferwaſſer, blauer Cypriſcher oder Romiſcher, Roman Vitriol; vitriolisch, vitriolous.

Ulm, Ulmenbaum, m. an Elm, Elm-Tree; mit glatten Blättern, the Witch-Elm; Ulmenholz, Elm; Ulmenwald, m. an Elm-Plot, Elm-Grove.

Um, (für) for; um baar Geld kaufen, to buy for ready Money; um einen Thaler, for a Dollar; um, as to, as for; es iſt eine ſchöne Wiſſenſchaft um die Uhrmacherkunſt, Horology is an elegant Science; um (auf daß) for, in Order to; ich thue dieſes, um zu zeigen ꝛc. I do that for or in Order to ſhew &c. um (we-

gen

gen oder willen) um euret willen, because of you, for your Sake; um Gottes willen, for God's Sake; um (herum) about; um zehen Uhr, at or about ten a Clock; um die Stadt, about the Town; um so viel mehr, the more; die Zeit ist um, the Term is expired; um etwas wissen, to have Knowledge of; um die Hälfte besser, better by Half; um das seinige kommen, to lose your Estate.

Umackern, to plough or till a Field.

Umarmen, to embrace or hug a Person; Umarmung, f. Embracing or Hugging.

Umbehalten, (die Schürze ꝛc.) to keep on your Apron.

Umbeugen, (etwas) to bow or bend a Thing, bow it back, give it a Turn.

Umbinden, to bind, wind or ty a Thing somewhere about; umbunden, bound about.

Umblasen, (etwas) to blow a Thing about.

Umblättern, to turn over a Leaf, when you read in a Book.

Umbra, (braune Mahlerfarbe) Umbra or Umber.

Umbrechen, (einen Acker) to break up or turn up the Ground; einen Zaun, to break down a wooden Fence.

Umbringen (einen) to kill, slay, dispatch, stab or murder one, put him to Death, make him lose his Life, cause his Death; er hat sich selbst umgebracht, he became his own Self-Murderer, he made himself away; mit Gift umbringen, to poison one.

Umburzeln, to tumble about.

Umdecken, to cover about.

Umdrehen, (etwas) to turn or wrest a Thing, give it a swift Turn, to wreath, writhe, wrap, twist, twirl or turn it about; der Triller am Ende eines Pfads, so sich umdrehen lässet, a Turn-Stile; ein Gelenk im Rückgrad, das sich umdrehet, a Turning-Joint; das Umdrehen, die Umdrehung, a Turning about.

Umfahen, to clap your Neck about one's Shoulders, s. umarmen.

Umfahren, to ride away about; Umfahrt, f. Carrying or Conveying about.

Umfallen, to drop down, fall to the Ground; er fiel um und blieb auf der Stelle todt, he fell down dead upon the Spot.

Umfang, m. the Compass.

Umfangen, s. umfahen, mit Trübsal umfangen, encompassed about, beset, environed or surrounded with Affliction.

Umfärben, to give a died Stuff an other Hue, dye it a second Time.

Umfassen (einen) to take one about the Middle, s. umhälsen.

Umfliessen, to compass or flow about.

Umflossen, flown about.

Umfrage halten, umfragen, to enquire round about.

Umfressen (als Käse von Mäusen) nibbled about.

Umführen, (einen) to lead one about.

Umgaffen, herumgaffen, to gape about.

Umgang, m. 1) ein genommener Umweg, a Way taken about, ich konnte keinen Umgang nehmen, I could not chuse or shift, I could do no less than &c. I could not forbear, excuse or leave Doing it; 2) einen öffentlichen Umgang halten, to keep a solemn Procession; der Umgang mit Leuten, Converse, Conversation; eine Sprache bloß aus dem Umgang lernen, to learn a Language by Rote.

Umgeben, to environ, encompass, surround or beset a Body or Place; eine Stadt mit Mauern umgeben, to wall a Town; eine Wiese mit einem Zaun, to hem in, or encompass a Meadow about with a Hedge, to hedge it in or about, make a Hedge about it; die Luft so uns umgiebet, oder mit der wir umgeben sind, the ambient Air, the Air round about us.

Umgebind, n. a Bendlet, Band, Tie.

Umgebogen, bent about, s. umbeugen.

Umgebracht, s. umbringen.

Umgebrochen, broken down, s. umbrechen.

Umgedrehet, turned about, s. umdrehen.

Umgefallen, fain down, s. umfallen.

Umgegraben, digged up, s. umgraben.

Umgehangen, hanged about, s. umhangen.

Umgehauen, cut down.

Umgehen, 1) einen Umweg nehmen, to go a Way that leads about; ich habe eine ganze Meile müssen umgehen, I was fain to go a whole Mile about; 2) herumgehen, to go about; es gehet ein Gerücht in der Stadt herum, there goes a Rumour; es soll in diesem Hause umgehen, (man sagt, es gehe ein Gespenst darinnen um, es sey unheimlich darinnen) they say there walks a Spirit in this House, this House is said to be haunted by a Spirit; umgehen, als ein Rad, to turn about; 3) umgehen mit einem Dinge, to handle or manage a Thing, to meddle with it; ihr gehet nicht recht damit um, you go the wrong Way to Work, you take it by the wrong Handle; ehrlich mit einem umgehen, to treat or use one honestly, to deal honestly with him; 4) auf etwas umgehen, to design, machinate, contrive something; auf Betrug

umge-

umgehen, to work Deceit; er gieng auf Schelmerey um, he had a roguish Design; 5) mit Leuten umgehen, to converse with, be acquainted, conversant or familiar with, entertain Acquaintance or Familiarity with; es ist sehr angenehm mit ihm umzugehen, he is of delightful Converse, he is a good Company; es gehet sich wohl (übel) mit ihm um, es ist wohl (übel) mit ihm umzugehen, he is easely (hard or difficult) to be dealt with; 6) umgehen (in sich selbst gehen) to meditate, reflect upon; mit guten Gedanken umgehen, to entertain good Thoughts.

Umgekehrt, turn'd about, turn'd back, s. umkehren.

Umgekleidet, shifted cloathes, s. umkleiden.

Umgekommen, perished, s. umkommen.

Umgeld, n. Charges or Duties.

Umgerissen, s. umreissen; umgeritten, s. umreiten; umgeschmissen, s. umschmeissen; umgeschmolzen, s. umschmelzen; um sich gebissen, s. um sich beissen; umgethan, s. umthun; umgeworfen, s. umwerfen.

Umgiessen (umschmelzen) to retound, new-cast, cast again; ein Gefäß umgießen, s. verschütten; mit Wasser umgießen, to water about, sprinkle Water about; Umgiessung (eines Stücks &c.) the Melting and new-Casting of a great Gun.

Umgraben, (die Erde) to dig, delve or break up or turn up the Ground; einen Baum (umher) umgraben, to break up the Ground about a Tree, dig round about it.

Umgränzen, to bound or limit, set Bounds to.

Umgrif, m. Compass, Circuit, Circumference.

Umgürten, to gird about; umgürtet, girded.

Umhaben, (eine Schürze &c.) Halstuch, to have put on an Apron, Neck-Cloth &c.

Umhacken, (Weinstöcke, Bäume &c.) to delve, grub, turn, break or how up the Ground round about; ein Gebüsch, to cut a Coppice, s. umhauen, ausrotten.

Umhälsen, to coll, hug or embrace one, clip or fall about his Neck; umhälset, embraced.

Umhälsung, f. an Embracing or Accollade, Clipping and Colling.

Umhang, m. a Curtain or Hanging about,

Umhängen, to hang something about, put on a Cloth, Cloak &c. s. umnehmen.

Umhauen (einen Baum) to fell a Tree, cut it down.

Umher, about, round about, all about, around, about and about, every where about.

Umhin gehen, to pass by; umhin können, ich kann nicht umhin, I cannot forbear, I can't chuse but &c. s. unterlassen.

Umhüllen, to cover with a Vail; umhüllet, wrapt up in a Vail &c.

Umkehr, f. a Return; umkehren, 1) umwenden, to turn something about; ein Blatt, to turn over a Leaf; mit umgekehrter Hand, with the Back of your Hand; 2) eine Stadt umkehren, s. zerstören; 3) wieder zurückkehren, to turn back again; von bösen Wegen, to take an other Course of Life; es sey denn, daß ihr umkehret &c. except ye be converted &c. umgekehrt, turned; gerade umgekehrt, topsy-versy, upside down.

Umkehrung, f. a Turning, an Overthrowing, Destruction, Conversion, f. Verkehrung, Bekehrung.

Umkleiden, (sich) andere Kleider anlegen, to cloath yourself otherwise, put other Cloathes on; umkleidet, covered or cloathed about.

Umkommen, to perish, be cast away, be wasted or lost; in Wasser umkommen, to be drowned; er kam im Streit um, he was slain in a Battle; elendiglich umkommen, to dye miserably or a miserable Death.

Umkreis, m. the Compass, Circuit, Circumference; eines Cirkels, the Periphery, zwey Meilen im Umkreis, two Miles about.

Umladen, to alter a Charge, lade it otherwise.

Umlangen (einem den Mantel) to lay one's Cloak about his Shoulders, help him his Cloak on,

Umlauf, m. (eines Rads) the Turning; eines Planeten, the Gyration, Whirling or Turning of a Planet about it's Axis; eines Planeten um die Sonne, the Volutation, Revolution, Movement, Motion, Locomotion of a Planet round about the Sun; des Geblüts, the Circulation; umlaufen, (als ein Rad) to turn round about, whirl about; ihr seyd weit umgelaufen, you have run a great Way about or wrongly; einen umlaufen, to run one down by Running against him; umlaufen, als das Geblüt, to circulate.

Umläufer, a Rambler, Vagabond, Street-Walker, *it.* a Turn-Stile, s. Triller.

Umlecken, to lick round about.

Umle-

Umlegen, (ein Gewand) ſ. anlegen; etwas herumlegen, to lay or put about; auf die Seite legen, to ſhift a Thing, lay or turn it in another Way or ſideways; ſich umlegen, als die Schneide eines Meſſers, to become blunt; das Umgelegte an einer dünn geſchliffenen Schneide, a Thread, a rough Edge or Wire-Edge.

Umlenken, to turn about.

Umleuchten, to light about, ſhine about.

Umliegen, to ly ſideways; umliegende Oerter, adjacent, bordering or confining Parts.

Ummauern, to wall about, raiſe a Brick-Wall round about.

Ummagen, to gnaw or nibble round about.

Umnebeln, to ſurround with a Miſt; umnebelt, covered with a thick Miſt round about.

Umnehen (etwas) to hem, ſow, ſow or ſtitch about.

Umnehmen, (den Mantel) to take a Cloak about your Shoulders; eine Schürze, to put an Apron on, gird yourſelf with it.

Umpflanzen, 1) to plant Trees round about a Place; 2) to tranſplant a Tree.

Umpflügen, to plough or till a Field, break or turn up the Ground with a Plough,

Umreiſen, (die ganze Welt) to travel the whole World round about; viel Meilen umreiſen, to go many Miles about.

Umreißen (etwas) es niederreißen, to pull, break, beat or bear down, to abate, overthrow, demoliſh, deſtroy, raze, lay even.

Umreißung, f. Overthrowing, Abatement, Demolition &c.

Umreiten (ein Gehege) to ride on Horſe-back about a Park &c. ihr ſeyd weit umgeritten, you have ridden a Way that led you far about.

Umringen, to environ, ſurround or beſet a Place; umringet, environed.

Umrühren, to ſtir, ſtir up.

Umſacken, to put into other Sacks.

Umſatteln, to ſhift, ſhuffle, ſlinch, turn, dodge or change.

Umſchanzen, to encompaſs with a Rampart; Umſchanzung, Circumvallation, Retrenchement.

Umſchauen, to look about or back,

Umſchiffen, to ſail about.

Umſchlag, m. a Cover; Umſchlag um das Haupt, wenns einem wehe thut, the Applying of a Cephalic Specific at the Head; Umſchlag des Geldes, a Purchaſe one makes with his Money, *it.* the Changing of the Stamp of a Coin; Umſchlag des Kaufs, a Stop, Rupture or Breach of a Bargain, ſ. zurückleben

Umſchlagen, 1) herumſchlagen, to lay, put or clap about; warmen Wein umſchlagen, to apply warm Wine to a Bruiſe; einen Nagel umſchlagen, to rivet or clinch a Nail; 2) umſchlagen, als eine Kutſche, to overſet or overturn; 3) umſchlagen, als Wein, to turn, decay, ſowr, to fall, grow or turn vapid or ſowr; 4) umſchlagen, (aus der Art ſchlagen) to degenerate, to grow worſe; 5) umſchlagen, als ein Contract, Friedenshandlung ꝛc. to be ſtopt, over-thrown, balked, traverſed, broken off, defeated, undone again, interrupted or abrupted, ſ. fehlſchlagen.

Umſchleichen, to ſlink or ſneak about.

Umſchließen, to encloſe or encompaſs about, ſurround or fence with an Incloſure.

Umſchmeißen, to overthrow, deject, run, ſtrike, beat down or abate.

Umſchmelzen, to melt a ſecond Time, ſ. umgießen.

Umſchmelzung der Münze, a Changing of the Coin.

Umſchmieden, to forge anew or again.

Umſchneiden, (das Brod) to chip Bread; umſchnittene Münze, clipped Money.

Umſchränken, to environ or encompaſs with Croſs-Bars, Grates or Lattice; etwas mit gewiſſen Bedingungen umſchränken, to circumſcribe or limit a Thing with certain Conditions, to reſtrain or Aint it to them, bound or confine it within the Compaſs of them.

Umſchreiben, 1) anders ſchreiben, to write a Letter anew, draw it otherwiſe; 2) paraphraſiren, to circumſcribe, circumſtantiate a Thing, deſcribe it with all its Circumſtances, paraphraſe it.

Umſchreibung, a Circumlocution, Paraphraſe.

Umſchütteln, to move or ſtir a Bottle with Liquor.

Umſchütten, to overturn or overthrow a Bottle unawares and pour out the Liquor contained in it; einen Schnappkarn, to give the Tumbrel a Snap, let it turn up.

Umſchweif, m. a Range, Ramble, Jaunt, long Circuit; im Reden, a long-winded Diſcourſe, wide Circumlocution, a great Verboſity, a far-fetched Speech, a large Compaſs of Words; umſchweifen, to ramble, wander about, ſ. umherſchweifen.

Umſchwei-

Umſchweifer, ein umſchweifender Ritter, a Knight errant, a Vagabond, Vagrant, Rambler or Rover.

Umſchweifung, f. a Wandring, Roving, Ranging or Rambling about.

Umſegeln, to ſail about.

Umſehen, (ſich) to look back or about; an einem Ort, to take a View of; hier kann man ſich fein umſehen, here is a fine Proſpect; ſich nach etwas umſehen, to take the Pains and look out for a Thing; er hat ſich in Büchern wohl umgeſehen, he has turned over many Books.

Umſetzen, (etwas) to transpoſe, transfer, tranſlate or remove a Thing, put it in an other Place; das Geld umſetzen, to exchange Money; etwas gedrucktes wieder umſetzen, to compoſe a printed Sheet anew or again; ein mit grünen Raſen umſetzter Springbrunn, a Fountain ſet round about with green Sods.

Umſeyn, (verfloßen ſeyn) to be expired, paſt, gone, ended, finiſhed or accompliſhed.

Umſichbeißen, hauen, ſchlagen, werfen ꝛc. to bite, hew, ſtrike, throw &c. about or after all that draw near to you; er warf mit Scheltworten um ſich, he uſed invectives, he uttered abuſive Language, he belched out many foul Words, he ſcolded and damned; es frißt um ſich wie der Krebs, it eats as a Canker.

Umſitzen, (wir mußten) we muſt change our Seats.

Umſonſt, 1) vergebens, in vain, vainly, to no Purpoſe, to no Profit, fruitleſs; 2) ohne Entgeld, gratis, freely, frankly, for nothing, for nought; er giebt nichts umſonſt, he gives nothing for nothing.

Umſpannen, to ſpan about.

Umſpringen, 1) to hop, leap, ſkip or jump about; 2) es ſprang um, it ſprung about; 3) er weiß wohl damit umzuſpringen, he got the Knack of it, he is ſkilled in it, he knows how to handle or manage it.

Umſtand, m. a Circumſtance; viel Umſtände machen, to circumſtantiate, deſcribe a Thing with its Circumſtances, to particularize, ſpecify all the Particulars of it; umſtändlich, circumſtantially, at large, ſ. ausführlich.

Umſtechen, ſ. umnehen.

Umſtecken, to ſtick about.

Umſtehen, to ſtand about; die Umſtehende, the Standers by or about.

Umſtellen, (ein Gebüſch mit Garn) to beſet a Buſh with Nets.

Umſtoßen, to over throw; umſtoßen, nicht gelten laſſen, to daſh, abate, defeat, fruſtrate, ſpoil, deſtroy, break, annul, infringe, invalidate a Thing, render it abortive, make it ſtand void, ſet it at nought.

Umſtürzen, to overthrow, caſt down, turn topſy-turvy, place ſomething with the Bottom upward, upſide down.

Umtauſchen, ſ. vertauſchen.

Umthun, 1) einen Mantel, ein Halstuch ꝛc. to put on your Cloak, ſ. unnehmen; 2) ſich nach einem Herrn umthun, to look out for a Maſter, to enquire after an Employment.

Umtreiben, to drive about.

Umtreten, (ſeine Schuhe) to tread your Shoes down at the Heels.

Um und um drehen, to turn about and about, all about, round about.

Umwachſen, to grow about or over ſ. bewachſen.

Umwälzen, to turn or tumble about.

Umwandern, herumwandern, to wander about.

Umwechſeln, to exchange ſomething, to do ſomething alternatively or by Turns.

Umweg, m. a By-Way, Side-Way, a Turning- or Winding-Way; einen Umweg nehmen, to go a Way that leads about, to fetch a great Compaſs or Circuit.

Umwenden, to turn about, ſ. umkehren; umgewandt oder umgewendet, turned about.

Umwendung, f. Turning, Turning about, Turning back, Converſion, Inverſion.

Umwerfen, to overthrow, ſubvert, turn topſy-turvy; mit der Kutſche umwerfen, to over-turn or overſet the Coach; er warf ſeinen Mantel um, he threw his Cloak about his Shoulders.

Umwerfung, f. an Overturning, Overthrow, Overſetting, Subverſion.

Umwickeln, to wreath, wreſt, wrap, wind, twine, twiſt or turn about.

Umwinden, to wind about, ſ. umwickeln.

Umwühlen, (wie die Schweine) to rout about a Field.

Umwunden, wound about.

Umzählen, to tell over again.

Umzäunen, to encompaſs with a Hedge, ſ. verzäunen.

Umzeichnen, to mark about.

Umziehen, to wander about; mit Vorhängen umzogen, hung about with Curtains.

Umzingeln, ſ. umgeben, umringen, umſchließen.

Umzug,

Umzug, m. 1) a Proceſſion; 2) a Travelling, a Way about.

Unabgebrochen, not broken off, ſ. abbrechen; unabgehauen, not cut down; unabgelehnt, not declined off, ſ. ablehnen; unabgenützt, not worn out, ſ. abnützen, unabgerichtet, not trained up, ſ. abrichten, unabgeſchnitten, not cut off; ſ. abſchneiden; unabgeſondert, not ſeperated, ſ. abſondern; unabgetheilt, undivided, ſ. abtheilen; unabgetrennt, not unknit, unraveled, ſ. abtrennen; unabgewandt; not turn'd off, ſ. abwenden; unabgewunden, not wound off, ſ. abwinden.

Unabläßig, inceſſant, unceſſant, *adv.* unceſſantly, aſſiduouſly, continually,

Unächt, not genuin, not true, falſe; ein unächter Sohn, a natural, illegitimate or baſe Son, a Baſtard.

Unachtbar, unworthy, vile or baſe.

Unachtſam, careleſs, unmindful, negligent, neglectful, unattentive, ſupine.

Unachtſamkeit, f. Careleſneſs, Unmindfulneſs, Negligence, Neglectfulneſs, Unattentiveneſs, Supinity, ſ. Fahrläßigkeit; unachtſamlich, careleſsly &c.

Unadelich, ignoble, of mean Birth.

Unaffectirt, ſ. ungezwungen.

Unähnlich, unlike, diſſimular; Unähnlichkeit, f. Unlikeneſs.

Unanbefohlen, not commanded, ſ. anbefehlen.

Unandächtig, undevout, *adv.* undevoutly.

Unangebiſſen, untouched by Biting, ſ. anbeißen.

Unangefochten, unaffected, ſ. anfechten.

Unangegriffen, untouched, ſ. angreifen.

Unangekündigt, not denounced, ſ. ankündigen.

Unangemaßt, not aſſumed, ſ. anmaßen.

Unangenehm, unpleaſant, diſpleaſant, diſpleaſing, unacceptable, unaimable, diſagreeable, ungrateful, *adv.* unpleaſantly &c.

Unangerührt, untouched.

Unangeſagt, not declared, ſ. anſagen.

Unangeſehen, of no Account, in no Repute, unregarded or ſlighted.

Unangeſehen, (dem ohngeachtet) notwithſtanding, nevertheleſs, howbeit, however; unangeſehen meiner griff er zu, not caring of me he ſeized on it.

Unangeſeſſen, not ſettled in a Place.

Unangeſtoßen, not hit at, ſ. anſtoßen.

Unangetaſtet, unattached, ſ. antaſten.

Unangewandt Geld, unbeſtowed or unemployed Money, Money lying uſeleſs, fruitleſs, Money not put out upon Uſe.

Unangewieſen, not directed to, ſ. anweiſen.

Unangezündet, unkindled.

Unanmuthig, ſ. unangenehm.

Unannehmlich, ſ. unangenehm.

Unanſehnlich, of no good Preſence or Mien, unperſonable, ill-looked, uncomely, ſ. unangeſehen.

Unanſtändig, indecent, unſeemly, uncomely, incongruous, unfit, miſbecoming, unbeſeeming.

Unanſtändigkeit, f. Indecency, Indecorum, Unſeemlineſs, Uncomelineſs, Incongruity, Miſbecomingneſs, Unbeſeemingneſs.

Unanſtößig, without giving offence or ſcandal, unoffended.

Unarbeitſam, not laborious, ſ. faul, träge.

Unart, f. Degeneracy, Degenerouſneſs, Perverſity, Perverſeneſs, Croſsneſs, Frowardneſs, Untowardneſs, Baſeneſs, Diſgracefulneſs, Unluckineſs, Viciouſneſs, ill Behaviour, Perverſity of Manners; unartig, degenerate, degenerated, degenerous, perverſe, croſs, froward, untoward, unlucky, baſe, ſad, ſcurvy, foul, diſgraceful, lewd, wicked, vicious, villanous, ſtubborn &c. *adv.* degenerouſly &c. Unartigkeit, ſ. Unart.

Unaufgedeckt, undiſcovered, ſtill covered.

Unaufgelöſt, undiſplayed, undiſſolved, not yet untied, not yet unfolded, not yet diſintangled, not yet unriddled.

Unaufgeputzt, not dreſſed.

Unaufhörlich, ohne Aufhören, 1) was ohne Ende iſt, everlaſting, perpetual, endleſs, infinite; 2) was ohne Unterlaß geſchieht, inceſſantly, unceſſantly, continually, aſſiduouſly, without Interruption, Ceaſing or Intermiſſion.

Unauflöslich, indiſſoluble, indiſſolvable, undiſſolvable, inextricable, unextricable, that no Body can clear, unriddle, untie, diſintangle, diſplay, extricate or unfold.

Unaufmerkſam, unattending.

Unausbleiblich, what is ſure enough to come or not to fail.

Unausdenklich, what can not be excogitated or deviſed.

Unausforſchlich, unſearchable, or undiſcoverable, what cannot be found out or ſpied out.

Unausgearbeitet, unlaboured or unfiniſhed, not yet perfected, finiſhed, atchieved, or accompliſhed, not fully done.

Unausgebauet, unfiniſhed in Building.

Unausgebreitet, not extended, ſ. ausbreiten.

Unausgebrütet, unhatched, ſ. ausbrüten.

Unausgedinget, not reserved, ſ. ausdingen.
Unausgeführt, not carried on, not executed, ſ. ausführen.
Unausgegeben, ſ. ausgeben.
Unausgelegt, ſ. auslegen.
Unausgeliehen, ſ. ausleihen.
Unausgemacht, ſtill in Queſtion, ſtill queſtioned or queſtionable, ſtill diſputed of or not yet decided.
Unausgemeſſen, not meaſured out.
Unausgeputzt, not dreſt, not poliſhed.
Unausgeſetzt, without any Stop, Stay, Delay or Put-off, ſ. alsbald.
Unausgeſöhnt, unreconciled.
Unausgeſteuert, not yet married, matched, eſpouſed or betrothed.
Unausgeſtrichen, unausgelöſchet, not blotted out.
Unauslöſchlich, inextinguiſhable, indelible.
Unauspolirt, not poliſhed, burniſhed or brightened.
Unausſöhnlich, inexpiable.
Unausſprechlich, ineffable, unſpeakable, unutterable or inexpreſſible.
Unbalbirt, not ſhaved.
Unbändig, unmanageable, ungovernable, untamable, intractable, untoward, froward, unſtayed, unruly, wild, fierce, ſtubborn, ſully.
Unbändigkeit, f. Intractableneſs, Untamableneſs, Unrulineſs, Boiſterouſneſs, Stubborneſs, Fierceneſs, Sulleneſs, Frowardneſs, Untowardneſs.
Unbarmherzig, unmerciful, mercileſs, hard-hearted, ſtone-hearted, not pitiful, not compaſſionate.
Unbarmherzigkeit, f. Unmercifulneſs, Mercileſneſs, Hardneſs of Heart, Hard-Heartedneſs, Cruelty, Want of Pity and Compaſſion.
Unbärtig, beardleſs.
Unbaß oder Unbäßlich, indiſpoſed, diſtempered, ill, ſickiſh, out of Order.
Unbäßlichkeit, f. an Indiſpoſition, Sickiſhneſs, Illneſs.
Unbeantwortlich, unaccountable, that can't be anſwered to.
Unbedacht, unbedächtlich, unbedächtig, unbedachtſam, unconſiderate, imprudent, uncircumſpect, unadviſed, unconſiderative, raſh, giddy-headed, heedleſs, undiſcreet, hot-headed, precipitant, blundering, bluſtering.
Unbedachtſamkeit, Incogitancy, Unconſiderateneſs, Unadviſedneſs, Imprudence, Raſhneſs, Indiſcretion, Supinity, Unwarineſs, Hurry or Precipitation, ſ. Unbeſonnenheit; unbedachtſamlich, unconſiderately.
Unbedeckt, uncovered, not covered.
Unbedingt, without Condition.
Unbeerbt, Childleſs, uninherited.
Unbeeidigt, not ſworn.
Unbefeſtigt, unwalled, not fortified.
Unbefleckt, unſported, unſtained, unpolluted, undefiled, intemerate, uncontaminated; eine unbefleckte Jungfrau, an undefiled, undebauched, undefloured, uncorrupted, untouched, pure, chaſt or honeſt Virgin; die unbefleckte Empfängniß der Mutter Gottes, the immaculate Conception of the Virgin Mary.
Unbefohlen, unbidden, ſ. befehlen.
Unbefriedigt, unſatiſfied, unappeaſed, unpayed.
Unbefugt, without Title, Right or Reaſon to.
Unbegabt, ungifted, unendowed, not gifted, not endowed.
Unbegleitet, not accompanied, quite alone.
Unbegraben, unburied or unenterred.
Unbegreiflich, incomprehenſible, inconceivable, unconceivable; Unbegreiflichkeit, f. Incomprehenſibleneſs.
Unbegriffen, untouched, not handled, fingered or fumbled.
Unbegrüßt, not ſaluted.
Unbegütert, not rich, having no Eſtate.
Unbehaart, hairleſs, ſ. kahl.
Unbehauen, rugged, not hewed, hewn, cut or cleared with an Ax.
Unbehend, not quick, ſ. langſam.
Unbeherrſcht, free, frank, not maſtered, not domineered over.
Unbeherzigt, without Taking a Thing to Heart.
Unbeherzt, heartleſs, cowardly, out of Heart, diſanimated, diſcouraged, diſpirited.
Unbehörig, unduly, ſ. ungebührlich.
Unbehülflich, not helpful, that is not apt to aid or aſſiſt one, *it.* unwieldy, clutterly, heavy, frum or plump.
Unbehütet, ungarded, ſ. behüten.
Unbehutſam, unwary, heedleſs, careleſs, plump, unmindful, uncircumſpect, aukward, fumbling, ſupine, ſlubbering, *adv.* unwarily &c.
Unbehutſamkeit, f. Incogitancy, Inadvertency, Unwarineſs, Hurry, Fumbling, Careleſneſs, Heedleſneſs, Aukwardneſs, Supinity; unbehutſamlich, uncircumſpectly &c. ſ. unbehutſam.
Unbekannt, unknown, unacquainted with; in der Welt, unknown in the World.

Unbekehrt,

Unbekehrt, not converted.
Unbeklagt, not lamented, ſ. **beklagen**.
Unbekleidet, uncloathed.
Unbekümmert, careleſs, not grieved for.
Unbelaidigt, unoffended, unhurt, undamnified.
Unbeleſen, that has not read much, not peruſed many Books.
Unbelohnt, unrewarded, unrecompenced, unrequited, unretaliated.
Unbemüht, not troubled, exempt or freed of Pains or Trouble.
Unbendig, untamable, ſ. **unbändig**.
Unbeneidet, not envied, not hated.
Unbenezt, not wetted or watered.
Unbequem, inconvenient, unſeaſonable, incommodious, unfit; **unbequemlich**, inconveniently &c.
Unbequemlichkeit, f. In- (or Dis-) Conveniency, Unſeaſonableneſs, Incommodity, Incommodiouſneſs, Tediouſneſs.
Unberathen, not yet provided for.
Unberaubt, unplundered, not robbed.
Unberedt, not eloquent, of no handſom Delivery or Utterance; **Unberedſamkeit**, f. Want of Eloquence.
Unbereit oder unbereitet, unprepared, not prepared, not dreſt, not fitted, not ready; **unbereitete Wolle**, raw Wool.
Unberitten (Pferd) a Horſe not yet managed; **unberittener Reuter**, a Trooper diſmounted, unmounted, unhorſed.
Unberüchtigt, of no ill Report.
Unberufen, not called.
Unberühmt, unrenowned, not famous, not celebrious.
Unberührt, untouched.
Unbeſäet, unſown, not ſown.
Unbeſchädigt, unhurt, unindammaged, unimbezzled, entire.
Unbeſchäftigt, not buſied, idle.
Unbeſcheiden, unmannerly, indiſcreet, undiſcreet, incivil, uncivil, ill-mannerd, immodeſt, immoderate, rude, raw, unpoliſhed, ruſtical; **Unbeſcheidenheit**, f. Indiſcretion, Incivility, Immodeſty, Immoderation, Unmannerlineſs, Importunacy, Rudeneſs, Courſeneſs, Clowniſhneſs.
Unbeſchenkt, ungifted, having received no Gift or no Preſent.
Unbeſchirmt, unprotected, undefended.
Unbeſchlagen, (als ein Pferd) unſhoed, not ſhoed; **als Holz**, rugged, not yet cut, ſquared or prepared; **in einer Sache**, not verſed or ſkilled in.
Unbeſchnitten, (an der Vorhaut) uncircumciſed; **als Weinſtöcke ꝛc.** not lopped topped, cropped or pruned; **als Geld**, not clipped; **als ein Bogen Papier**, not cut ſmooth at or about the Edges or Extremities.
Unbeſchoren, unſhaven not ſhaved.
Unbeſchränkt, unlimited, undetermined, uncircumſcribed, unſtinted.
Unbeſchreiblich, inexpreſſible, irrepreſentable, what cann't be deſcribed.
Unbeſchrieben, not written upon.
Unbeſchrieen, not charmed or enchanted, ſ. **beſchreyen**.
Unbeſchüzt, undefended.
Unbeſchwerlich, untroubleſom, unchargeable, cauſing no Moleſtation or Trouble.
Unbeſchwert, not clogged, ſtuffed, charged, moleſted or troubled; **wo ihrs unbeſchwert thun könnt**, if it be no Trouble, not troubleſom or not chargeable to you, if it cauſes you no Moleſtation; **gebt doch unbeſchwert**, pray, don't loath or pray, take the Pains to give &c.
Unbeſeelt, inanimate, without Life and Soul.
Unbeſehen, not ſeen and examined, without having ſeen and examined it; **etwas unbeſehen kaufen**, to buy a Pig in a Poke.
Unbeſonnen, unadviſed, temerarious, addleheaded, ſ. **unbedachtſam**.
Unbeſonnenheit, f. Inconſideration, Temerity, Inadvertency, Raſhneſs, Imprudence, ſ. **Unbedachtſamkeit**.
Unbeſorgt, careleſs, ſ. **ſorglos**.
Unbeſtand, m. the fickle State of Things, ſ. **Unbeſtändigkeit**.
Unbeſtändig, inconſtant, changeable, mutable, unſtable, unſted-faſt, uncertain, unſteady, unſtayed; **unbeſtändig Wetter**, variable Weather, interrupted Sun-Shine, Mock-Rain, Mock-Thaw.
Unbeſtändigkeit, f. Inconſtancy, Changeableneſs, Mutability, Mutableneſs, Mobility, Unſtability, Unſteadfaſtneſs, Fickleneſs.
Unbeſtattet, ſ. **unberathen**.
Unbeſteiglich, inacceſſible, not to be climbed upon.
Unbeſtellt, unbeſpoken.
Unbeſtiegen, never climbed upon by any Body, ſ. **beſteigen**.
Unbeſtochen, not bribed, not corrupted with Gifts, ſ. **beſtechen**.
Unbeſtrickt, unintangled, uninſnared, unillaqueated, unſmitten, uncaught, free, not bound.
Unbeſucht, not viſited.
Unbeſudelt, not ſoiled, not dirtied, not bemired,

Unbetaſtet, unfumbled, untouched.
Unbethulich, unpliant, not eaſy to be bent or moved, unable to act.
Unbetrachtet, unconſidered.
Unbetraurt, undeplored, unbewailed.
Unbetreten, (als ein Weg) unbeaten, ſ. betreten.
Unbetrübt, untroubled, not ſad-minded, tranquillized.
Unbetrüglich, 1) was nicht betrüget, undeceiving; unbetrüglich handeln, to deal faithfully, freely, openly, plainly or without Deceit; unbetrüglich wahr, infallibly true, an infallible Truth; 2) was nicht kann betrogen werden, unerring, infallible, undeceivable, not ſubject to err or miſs, not obnoxious to Errour or Miſsing; Unbetrüglichkeit, ſ. Infallibility, Undeceivableneſs.
Unbewafnet, unarmed.
Unbewahrt, ungarded, without Gard.
Unbewährt, not proved, not proof, not ſure.
Unbewandert, not acquainted with foreign Countries; in Büchern, not verſed, read or ſkilled in Authors.
Unbeweglich, immoveable or unmoveable, unfit or unapt to be moved; unbewegliche Güter, Immoveables, immoveable Goods; unbeweglichen Gemüths, inflexible, unrelenting, of a ſtiff, fixed and determined Reſolution, *adv.* immoveably &c.
Unbeweglichkeit, ſ. Immobility, Immoveableneſs, Unmovableneſs, Inflexibility, Unrelenting not Stirring or Moving.
Unbewegt, unmoved; ſtill, not ſtirred.
Unbewehrt, unarmed, without Arms.
Unbeweibt, ſ. unehlich.
Unbeweint, unbewailed.
Unbeweislich, improbable, what cann't be proved or demonſtrated.
Unbewieſen, unproved.
Unbewilliget, not granted, not agreed or conſented to.
Unbewohnlich, unhabitable; unbewohnt, uninhabited, uninhabitated, unpeopled.
Unbewußt, unknown; es iſt mir unbewußt, 't is unknown to me, I am ignorant of it, I am a Stranger to it, I know nothing of it, I got no Notice of it.
Unbeygelegt, (als Streit) not yet decided; als eine Gemahlinn, not yet brought to the Marriage-Bed.
Unbezahlt, unpaid.
Unbezaubert, unbewitched, not charm'd.
Unbezeugt, without Witneſs,
Unbezogen, (als ein Haus) not yet taken in Poſſeſſion; als eine Laute ꝛc. unſtrung.
Unbezwungen, unſubdued, unvanquiſhed.
Unbiegſam, unbeugſam, inflexible, unpliant, not to be bent.
Unbiegſamkeit, Inflexibility, Unpliantneſs.
Unbillig, unreaſonable, irreaſonable, unjuſt, not fair, unlawful; unbilliger Weiſe, irreaſonably &c. unbilligen, ſ. mißbilligen.
Unbilligkeit, ſ. Irreaſonableneſs, Unreaſonableneſs, Unequitableneſs, Unlawfulneſs.
Unbrauchbar, uſeleſs, unſerviceable, impracticable, not fit or apt to be made Uſe of or employed.
Unbräuchlich, unuſual, ſ. ungebräuchlich.
Unbreſthaft, entire, not mangled, not maimed, not vitiated.
Unbußfertig, impenitent, not repenting; unbußfertiger Weiſe, impenitantly &c. Unbußfertigkeit, ſ. Impenitence or Impenitency.
Unchriſt, m. an Unchriſtian, one that lives like a Heathen, Atheiſt, or Infidel; unchriſtlich, unchriſtian, unchriſtianly.
Unke, f. (Hausunke) a Kind of Serpent creeping into Houſes and loving to lap up Cow-Milk; Waſſerunke, an Adder
Uncorperlich, unbodied, incorporeal.
Uncredenzt, untaſted.
Und, and; ſeyd ſo gut, und gehet hin, be ſo kind as to ſtep thither; er ſitzt und ſchreibt, he ſits a writing; ſie entſchuldigte ſich und ſagte, the made her Excuſe, ſaying &c. es fängt an und wird kalt, it begins to grow cold.
Undank, m. Reproof in Stead of Thank Undank auf ſich laden, to make you liable to be reproached; undankbar, ingrate, ungrateful, unthankful, unacknowledging; ein undankbares Bezeigen, a Piece of Ingratitude; ein Undankbarer, an Ingrate.
Undankbarkeit, ſ. Ingratitude, Ungratefulneſs, Unthankfulneſs; undankbarlich, undankbarer Weiſe, ingrately, ungratefully, unthankfully.
Undauig, undaulich, ſ. unverdaulich; Undauigkeit, f. Indigeſtion.
Undenklich, immemorial; von undenkliche Zeiten, Time out of Mind, beyond or before the Memory of any Man living
Undeutlich, unintelligible, not plain, not perſpicuous, unarticulate, undiſtinct *adv.* unintelligibly &c.
Undeutlichkeit, ſ. Unintelligibleneſs.
Undeutſch, undutch, not german; ein undeutſch Wort, a Word not proper to the German Language; undeutſch reden, to talk rather Gibberiſh than German
Undeutſcher, a Stranger in Germany, or unaquain

unacquainted with the German Language.

Undienlich, unserviceable, unfit, unapt, improper, inconvenient; undienlich zur Sache, from the Purpose; vor die Gesundheit, unwholesome, not conducive to Health.

Undienstbar, undienstbaft, inofficious, disobliging, slow or backward to shew one a Service or Favour, not complying.

Undienstbaftigkeit, f. an Unwillingness to serve one, a disobliging Humour.

Uding, n. a Monster, a mis-shapen Thing.

Undurchdringlich, impenetrable, what cannot be pierced through.

Undurchsichtig, opacous or opaque, not transparent.

Undurchsichtigkeit, f. the Opacity or Untransparency.

Uneben, uneven, odd, not level, not plain, not flat or smooth.

Unecht, counterfeited, sophisticated, adulterated, s. unächt.

Unedel, ignoble, base, plebeian, vile, ignobly born, of a mean Descent, of a low Birth, of a Base Extraction.

Unehlig, (unverheyrathet) single, unmarried, das unehliche Leben, Celibate, Celibacy, a single Life, Singleness of Life, the unmarried State; unehlich erzeugt, illegitimate, a Bastard.

Unehre, f. Dishonour, Disgrace, Shame, Discredit, Disrepute, Disreputation, s. Schande, Schmach; Unehre anthun, to load one with Infamy; unehrbar, dishonest, s. unerbar; unehrlich, dishonest, disgraceful; dishonourable, base, infamous, ignominious &c. einen unehrlich machen, to render one infamous, dishonourable or utterly despicable; eine unehrliche That, a foul Action, an unfair Dealing, *adv.* dishonestly &c.

Unehrlichkeit, f. Dishonesty.

Uneigentlich, improper, improperly, figuratively.

Uneingebunden, unbound; als ein Buch, not yet bound, in Quires, in Albis, in Sheets.

Uneingedenk, unmindful, never remembering.

Uneingespannt, s. enspannen, enspannen.

Uneingezogen, not retired from the World.

Uneinig, uneins, disagreeing, discording, disunited, jarring, at Odds, at Variance; uneins werden, to fall out with one, fall at Odds or at Variance; uneinig mit einander leben, to live disharmoniously together.

Uneinigkeit, f. Disharmony, Disagreeing, Disunion, Discord, Variance, Division, Jarring, Jar, Difference, Dissension; Uneinigkeit stiften oder anrichten, to cause Disunion, Discord, Dissension or Division, set Friends at Variance or at Odds; einer der Uneinigkeit anrichtet, s. Friedenstöhrer.

Uneingeschränkt, uncircumscribed, uncompassed about, unlimited, unstinted, undetermined, undeterminate, undeterminated.

Unempfindlich, insensible, unsensible, *adv.* insensibly.

Unempfindlichkeit, f. Insensibleness.

Unendlich, infinite, endless, without End, *adv.* infinitely &c.

Unendlichkeit, f. Infiniteness, Endlessness.

Unentbehrlich, necessary, needful, what is extremely or absolutely needful, what one can not forego, spare or quit.

Unentbehrlichkeit, f. the absolute or unavoidable Necessity or Needfulness of a Thing.

Unentschieden, undecided, s. entscheiden.

Unentsinnlich, Time out of Mind.

Unentstanden, unexisted.

Unerachtet, notwithstanding, s. ungeachtet.

Unerbar, dishonest, unseemly, immodest, obscene, lewd, bawdy, smutty, filthy, foul, shameful.

Unerbarkeit, f. Dishonesty, Unseemliness, Bawdry, Immodesty, Ribaldry, Obscenity, Lewdness,

Unerbaulich, unedifying, of no Edification or good Example.

Unerbittlich, inexorable, inflexible, not to be entreated or prevailed upon.

Unerdacht, not exogitated.

Unerdenklich, unexcogitable, not to be excogitated.

Unerdichtet, unfeigned, not forged, not contrived.

Unerfahren, inexperienced, unexpert, unversed, unskilful.

Unerfahrenheit, f. Inexperience, Unexpertness, Unskilfulness, Want of Experience.

Unerfordert, unerbeten, unbidden.

Unerforschlich, uninvestigable, unsearchable, inscrutable, undiscoverable, impenetrable.

Unerforschlichkeit, f. Inscrutableness, Unsearchableness, Undiscoverableness, Impenetrability.

Unerfüllet, not accomplished or fulfilled.

Unerfunden, not invented or contrived.

Unergründet, unfathomed.

Unergründlich, unfathomable.

Unergründlichkeit, f. Unfathomableneſs.
Unerhört, unheard, never heard of.
Unerinnerlich, immemorable.
Unerkannt, unknown; eine unerkannte Sünde, a Boſom-Sin one is not willing to repent of; eine unerkannte Wohlthat, unacknowledged Kindneſs.
Unerkenntlich, 1) was man nicht erkennen kann, unknowable, indiſcernible; 2) was man nicht erkennen will, unacknowledging, ingrate or unmindful of a Benefit.
Unerkenntlichkeit, f. 1) Unknowableneſs; 2) Want of Ackowledgment; **Unerkenntniß**, f. Unacknowledging, Ignorance.
Unerkundigt, unenquired.
Unerlaſſen, (nicht vergeben) unremitted; nicht loßgelaſſen, undiſmiſſed.
Unerläßlich, irremiſſible, unpardonable; *adv.* irremiſſibly &c.
Unerläßlichkeit, f. Irremiſſibility, Unpardonableneſs.
Unerlaubt, unpermitted, unlawful, unwarrantable, unallowed of, illicit, illicitous; **unerlaublich**, unpermiſſible.
Unerläutert, unilluſtrated.
Unerleidlich, inſufferable, ſ. **unerträglich**.
Unermeßlich, unmeaſurable, immenſe, huge, vaſt, beyond Meaſure, exceeding all Meaſure.
Unermeßlichkeit, f. Immenſity, Unmeaſurableneſs.
Unermüdet, unwearied, untired, infatigable, indefatigable, *adv.* unwearyedly.
Unermüdlichkeit, f. Unwearyedneſs, Infatigableneſs, Indefatigableneſs.
Unerobert, impregnable, unconquered.
Unerortert, undecided, undetermined, unreſolved.
Unerſättlich, inſatiable, unſatiable, inſaturable, *adv.* inſatiably &c.
Unerſättlichkeit, f. Inſatiableneſs, Unſatiableneſs, Inſaturableneſs, Unſatiſiableneſs.
Unerſchaffen, uncreated.
Unerſchöpflich, inexhauſtible; **unerſchöpft**, inexhauſted.
Unerſchrocken, unafraid, unterrified, undaunted, intrepid, *adv.* undauntedly.
Unerſchrockenheit, Undauntedneſs, Dauntleſneſs, Intrepidity, Stoutneſs, great Courage and Reſolution.
Unerſetzlich, irreparable, unreparable.
Unerſinnlich, inexcogitable.
Unerſucht, undeſired, unrequired, unbeſought.
Unerträglich, intolerable, inſupportable, unſupportable.
Unerträglichkeit, f. Intolerableneſs, Inſupportableneſs.
Unerwachſen, not yet grown up, under Age, in Minority.
Unerwartet, unexpected.
Unerweckt, not being awaked; **unerwecklich**, not to be awaked.
Unerweislich, improbable, indemonſtrable, unevidencible, unprovable; **unerwieſen**, unproved.
Unerzogen, not yet brought up or educated.
Unfähig, incapable, uncapable, of no Capacity.
Unfähigkeit, f. Unableneſs, Incapacity.
Unfall, m. a Miſchance, Diſaſter, Misfortune, Calamity, Adverſity, a croſs Accident, ſad Caſe, ill Hap, unlucky Chance, Fatality.
Unfehlbar, infallible, inerrable, *adv.* infallibly, certainly, ſurely, without Fail.
Unfehlbarkeit, f. Infallibility.
Unfertig, unready, not prompt, naughty.
Unflath, m. Excrement, Ordure, Dirt, Duſt, Filth, Smut, naſty Things; **Unflather**, **Unflätber**, a naſty, filthy, ſmutty, ſluttiſh, unclean, ſoul, impudent Fellow.
Unfläthereyen, f. Smut, Ribaldry, Obſcenity, Bawdry.
Unfläthig, ſmutty, dirty, filthy, foul, naſty, unclean, ſluttiſh, ſtinking.
Unfläthigkeit, f. Smuttineſs, Dirtineſs, Naſtineſs, Uncleanneſs, Filthineſs, Sluttineſs; **unfläthiglich**, filthily &c.
Unfleiß, m. Indiligence, Negligence, Nachläßigkeit, Faulheit; **unfleißig**, indiligent, negligent, lazy, ſluggiſh, ſupine, ſlothful, ſlack, *adv.* indiligently &c.
Unförmig, **unförmlich**, deform, illframed illſhaped.
Unförmlichkeit, f. Deformity, Unformedneſs, Want of due Form.
Unfreundlich, unfriendly, unkind, inhumane, peeviſh, moroſe, frowning, croſs grained, humourſom, ſullen, harſh, auſtere, crabbed, rough, rugged, of ſour Look; **unfreundlich Wetter**, cloudy ſtormy, boiſterous Weather, Inclemency of Air or Weather, *adv.* inhumanely &c.
Unfreundlichkeit, f. Unfriendlineſs, Unkindneſs, Inhumanity, Peeviſhneſs, Moroſeneſs, Moroſity, Frowning, Croſneſs of Temper, Sourneſs of Look, Crab

Crabbedneſs, Sullineſs, Harſhneſs, Auſterity, Auſtereneſs, Inclemency.

Unfreygebig, illiberal, not liberal, not free, not generous, not charitable.

Unfreygebigkeit, f. Illiberality &c.

Unfriede, Unpeaceableneſs, ſ. **Uneinigkeit.**

Unfriedlich, unfriedfertig, unfriedſam, unpeaceable, unpeaceful, diſturbant, unquiet, unruly &c.

Unfriedſamkeit, **Unfriedlichkeit**, **Unfriedfertigkeit**, f. Unpeaceableneſs.

Unfruchtbar, barren, ſteril, unfruitful, fruitleſs; **ein unfruchtbar Jahr**, a Year of Scarcity.

Unfruchtbarkeit, 1) **eines Weibes**, Barreneis or Sterility; 2) **eines Jahrs**, Infecundity, Scarcity, Fruitleſneſs, Unfruitfulneſs.

Unfug, m. Miſdemeanour, Diſorder, ill Behaviour, Wrong, Injury; **Unfug ſtiften**, to do Miſchief; **einem viel Unfug anthun**, to wrong one grievouſly.

Unfüglich, incongruous, inconvenient, unſeaſonable, improper, unfit, wrong; **nicht füglich**, not from the Purpoſe, not prepoſterouſly, not inaptly, not incongruouſly.

Unfüglichkeit, f. Incongruity, Improperty, Unfitneſs, Inconvenience, Inconveniency, Diſagreeing, Prepoſterouſneſs, Unſeaſonableneſs.

Unfürſichtig, ſ. unvorſichtig; **Unfürſichtigkeit**, ſ. Unvorſichtigkeit.

Ungangsbare Münze, Money that is not current.

Ungar, a Hungarian; **Ungariſch**, of Hungary; **Ungarn**, n. Hungary.

Ungeachtet, unesteemed, not valued, of no Account.

Ungeachtet deſſen, notwithſtanding this, for all this, howbeit, however, nevertheleſs.

Ungeadelt, not nobilitated.

Ungeahndet hingehen laſſen, not to reſent an Affront, to let it paſs by unrevenged.

Ungearbeitet, not worked, not wrought.

Ungebahnter Weg, m. an unbeaten, untrod or untrodden Way.

Ungebauet Land, Land uncultivated, untilled, unmanured, Land lying in Abeyance.

Ungeberdig, ill mannered, ill countenanced, awkward; **ſich ungeberdig ſtellen**, to behave yourſelf unmannerly, unſeemly, indecently, awkwardly, frowardly.

Ungeberdigkeit, f. Unmannerlineſs, Unſeemlineſs, Indecency, Awkwardneſs, Frowardneſs.

Ungebethen, unbidden, uninvited, untreated, undeſired.

Ungebildet, unformed.

Ungebleicht, not bleached or whitened.

Ungebogen, unbent, not bowed.

Ungebohren, unborn, not yet born.

Ungebohret, unbored, unpierced.

Ungebrant, unburnt.

Ungebraten, not roaſted.

Ungebräuchlich, unuſual, not in Uſe, not of Uſe, Cuſtom or Practice.

Ungebraucht, unuſed, not yet uſed.

Ungebrochen, unbroken.

Ungebühr, f. Indecency, Impertinency, Unſeemlineſs, Uncomelineſs, Undutifulneſs; **zur Ungebühr**, **ungebührender Weiſe**, againſt the Decorum, unduly, undutifully, unſeemly, uncomely, unſutably, unmannerly, unſeaſonably, unbecomingly, inpertinently, indecently.

Ungebührlich, unduly, undutiful, unſutable, indecent, inconvenient, inconvenable, inpertinent, uncomely, unſeemly, unmannerly, unſeaſonable, illicit, illicitous, unlawful, misbecoming, *adv.* undutifully, indecently &c.

Ungebührlichkeit, f. ſ. **Ungebühr.**

Ungebunden, unbound, untied, uninſnared, free; **in ungebundener Rede**, in Proſe.

Ungebutzte Schuh, Shoes that are not wiped, cleaned or blacken'd.

Ungedeckter Tiſch, a Table not ſpred or without a Table-Cloth upon.

Ungedult, f. Impatience, Impatiency, Want or Loſs of Patience, Uneaſineſs to ſuffer or to abide; **ungedultig**, impatient, out of Patience, uneaſy; **ungedultiglich**, impatiently &c.

Ungeehrt, not honoured, not reſpected.

Ungeendigt, not finiſhed.

Ungefallen, m. ſ. **Mißfallen**; **ungefällig**, ſ. **mißfällig.**

Ungefälſcht, ſ. **unverfälſcht.**

Ungefärbt, uncouloured, not died, not deguiſed.

Ungefaßt, unprepared, ſ. **unbereit.**

Ungefehr, 1) **unverſehens**, unawares, caſually, accidentally, by Hap, Chance, by Adventure, undeſignedly, unpremeditatedly, unlooked for &c. **ich bin ohngefähr darzu gekommen, ich habs von ohngefähr angetroffen**, I ſtumbled upon it or into it, I lighted upon it by Chance; 2) **bey nahe**, about; **es wird ohngefähr ein Monath ſeyn**, about a Month ſince.

Ungefiedert, not yet fledged or covered with Feathers.
Ungefordert, undefirod, not being fent or called for.
Ungefragt, not being afked.
Ungefunden, unfound.
Ungefüttert, unfoddered, unfed.
Ungegerbte Häute, raw untanned Hides.
Ungegeffen, what is not eaten; ungegeffen bleiben, to faft, remain unfeeded.
Ungeglättet, not fmoothed.
Ungegründet, groundlefs, vain, frivolous, without fure Ground.
Ungegrüßt, unfaluted.
Ungegürtet, not girded.
Ungehalten feyn, (über etwas) to be angry at, to fret, foam, rage &c.
Ungehangen, ungehängt, not hanged; ein ungehängter Dieb, a Halter-fick Fellow for whom the Gallows groans.
Ungehechelte Wolle, Wool unhatcheled.
Ungeheilt, unhealed.
Ungeheißen, unbidden, uncommanded.
Ungehemmet, not hemmed in, not ftopped or hindered.
Ungeherzt, f. ungeküßt.
Ungeheur, monftrous, prodigious, huge, vaft, exceeding, extraordinary in Bignefs.
Ungeheuer, n. a Monfter, Prodigy, a Swinger, a huge and ftrange Creature.
Ungeheyt oder ungehudelt, (laß mich) let me alone.
Ungehindert, unhindered.
Ungehobelt, not planed or fmoothed.
Ungehörig, undue; ungehöriger Weife, unduly, in an unfair Manner.
Ungehorfam, difobedient, difobediently.
Ungehorfam, m. Difobedience.
Ungehört, unheard.
Ungehütet, not garded.
Ungeiftlich, 1) weltlich, fecular, temporal, not fpiritual or eccleffiaftical; 2) irdifch gefinnet, prophane, unholy, irreligious, godlefs.
Ungekauet, unchew'd.
Ungekämmt, without being combed.
Ungekauft, unbought.
Ungekleidet, uncloathed.
Ungekocht, unboiled.
Ungekränkt, unvexed, ungrieved, unprejudiced.
Ungekrönt, not crowned.
Ungekrümmt, unbent, uncrooked.
Ungeküßt, not kiffed.
Ungeladen, not invited; ungeladen Gewehr, a Fire-Arm not charged.
Ungelamper, f. ungelenk, unbehulich.
Ungeläutert, not clarified.
Ungeld, f. Unkoften.
Ungelegen, incommodious, inconvenient; *adv.* inconveniently &c. zur ungelegenen Zeit, at an unfeafonable Time; es ift mir ungelegen, I cannot abide it, I am not at Leifure.
Ungelegenheit, f. Incommodity, Difcommodity, Inconvenience, Inconveniency; einem Ungelegenheit machen, to cauſe one Trouble, Incommodity or Inconvenience, to importune or difquiet him; ungelegentlich, unfeafonably &c.
Ungelehrig, ungelehrfam, indocile, indocible, untractable, untoward, uncapable of Learning.
Ungelehrfamkeit, f. Indocility, Indocibleneſs, Incapacity of Learning.
Ungelehrt, illiterate, unlettered, unlearned; ein Ungelehrter, an illiterated, unlearned Man.
Ungelenk, jointleſs; ein Hanns Ungelenk, an awkward Fellow.
Ungeleſen, unread; ungeleſener Sallat, Sallet not picked.
Ungelöſcht, (als Feuer) unquenched; (als Kalk) unſlacked.
Ungelooſet, not caſt Lots for.
Ungelöſet, (als verpfändetes Guth) not redeemed; als Gewehr, not difcharged.
Ungelötet, not fodered or leaded.
Ungemach, n. Uneaſe, Uneaſineſs, Trouble, Hardſhip, Fatigue, Incommodity, Inconveniency, Affliction, Diſquiet, Toil, Calamity, Vexation, Misfortune.
Ungemächlich, uneaſy, incommodious hard, troubleſom, tireſom, toilſom *adv.* incommodiouſly &c.
Ungemächlichkeit, f. Ungemach.
Ungemacht, unmade; eine ungemachte Suppe, a Broth without Butter or Salt.
Ungemäß, not according, f. gemäß.
Ungemein, uncommon, extraordinary, rare choice, fingular, particular, exceedingly wonderful.
Ungemeldet, unmentioned, made no Mention of, not taken Notice of.
Ungemenget, unmingled, unmixed.
Ungemerkt, unobſerved, unremarked.
Ungemiſcht, unmixed, not blended.
Ungemünzt, uncoined; ungemünzt Silber Bullion, Ingot, Silver in the Maſs.
Ungenade, f. Ungnade.
Ungenähet, unſeamed, unſewed.
Ungenannt, nameleſs, not named, anonymous.
Ungeneigt, diſaffected, diſaffectionate, ill affected; ungeneigt oder unwillig zu etwas

was, untoward, unforward, uninclined, unwilling to.

Ungeneigtheit, f. Disaffection, Untowardness, Ill-Will, Disfavour.

Ungenossen, not injoyed.

Ungenöthigt, not forced, not constrained.

Ungenügsam, insatiable.

Ungenügsamkeit, f. Unsatiableness, a Craving not to be satisfied or contented with any Thing.

Ungenutzt, not used, unused.

Ungeordnet, not ordained, not ordered.

Ungepflastert, unpaved.

Ungepflügt, unplowed.

Ungepriesen, without being praised.

Ungeprüft, unproved, untried, unexamined.

Ungeputzt, untrimmed.

Ungerad, uneven, not strait.

Ungerathener Sohn, (ein) a forlorn, perverse, degenerated Son, a Debosshee, Prodigal; als ein Werk, Vorhaben ꝛc. unsuccessful, miscarried.

Ungerecht, unjust, unrighteous; *adv.* unjustly &c.

Ungerechtigkeit, f. Injustice, Unrighteousness, Wrongfulness.

Ungereimt, absurd, incongruous, impertinent, absonous, from the Purpose, scarce good Sense; ungereimt Zeug, Non-Sense, what is neither Rhime nor Reason; ungereimter Weise, impertinently &c.

Ungereimtheit, f. Absurdity, Impertinence, Impertinency, Incongruity, Unseasonableness.

Ungereist, home-bred, home-spun.

Ungerichtet, not judged, not condemned, not executed, not beheaded.

Ungern, (thun etwas) to be unwilling or loth to do; er geht ungern dran, he goes to it as the Bear to the Stake, it goes against the Grain with him, he does it with an ill Will.

Ungerochen, unrevenged, unavenged, unvindicated; ungerochen hingehen lassen, to let a Crime abide unpunished or meet with Impunity.

Ungerüstet, unarmed, unprepared, not garnished.

Ungesäet, not sowed or sown.

Ungesagt, not said.

Ungesalzen, unsalted.

Ungesäuert, unleavened.

Ungesäumt, without Delay, by and by, immediately.

Ungeschaffen, not created.

Ungeschält, unpeeled, unpared.

Ungeschändet, undefamed, unravished, unimbezzled.

Ungeschätzt, untaxed.

Ungeschehen, not done, not happened.

Ungescheid, imprudent, simple, silly, foolish.

Ungescheuet, ohne Scheu, without being afraid or fearful, without any Shame or Respect.

Ungeschicklich, ungeschickt, inept, unapt, unfit; ein ungeschickter Bengel, Flegel, Lümmel, an untoward, awkward, unhandy, dunsical, sheepish, rustical, clownish Fellow, s. Tölpel.

Ungeschicklichkeit, f. Ineptitude, Untowardliness, Unfitness, Incapacity.

Ungeschlacht, untractable, rude, gross, degenerate, degenerous.

Ungeschlafen, without having slept.

Ungeschlagen, not beaten or striken.

Ungeschliffen, unpolished, rough, not whetted, unfurbished; ein ungeschliffener Bengel, a rude, rugged, uncivil, ill bred, ill mannered, course, rustical Fellow, s. grob, unhöflich.

Ungeschliffenheit, f. Unpolishedness, Rudeness, Ruggedness, Roughness, Incivility, s. Grobheit.

Ungeschmack, unschmackhaft, insipid, tasteless.

Ungeschmälert an der Ehre, without being hurt, touched or blasted in Honour and Reputation, s. schmälern.

Ungeschmalzen, (und ungesalzen) without being either buttered or salted.

Ungeschminkt, not painted.

Ungeschmolzen, not melted &c. s. schmelzen.

Ungeschmückt, untrimmed, not adorned, not tricked up.

Ungeschnitten, not cut, s. schneiden.

Ungescholten, not chidden.

Ungeschoren, unshaved, unshorn; *it.* unvexed &c.

Ungeschrieben, unwritten.

Ungeschworen, unsworn.

Ungesegnet, unblessed.

Ungesehen, unseen.

Ungesellig, insociable, unsociable, *adv.* insociably; Ungeselligkeit, f. Insociableness, Unsociableness.

Ungesiebt, unsifted.

Ungesotten, unsodden.

Ungespannet, unbent, slack.

Ungesparten Fleißes, sparing no Diligence.

Ungespeiset, unfed.

Ungesprochen, unspoken.

Ungessen, undined, s. ungegessen.

Ungestalt, ill-shaped, deformed, monstrous, ugly.

ugly; ein ungestalter Mensch, a Slouch, Halebrede, Lubber, dull Fellow; ein ungestaltes Weib, an ill favoured, ugly Woman, a very Pundle; etwas ungestalt machen, to deform a Thing; *adv.* deformedly &c. die Ungestalt, Deformity, Monstrosity, Monstrousness, s. Heßlichkeit.

Ungestattet, unallowed, not permitted.

Ungestiefelt, unbooted.

Ungestillet, unstilled, unasswaged, unquieted.

Ungestimmt, untuned.

Ungestopft, not stopped &c.

Ungestohrt, undisturbed.

Ungestraft, unpunished, Scot-free, unfined.

Ungestriegelt, not curried.

Ungestümm, impetuous, boisterous, blustering, blundering, stormy, fretting; das ungestümme Meer, the working, boisterous, raging, stormy, roaring or tempestuous Sea; ungestümmer Wind, a boisterous, vehement, violent or blustering Wind, a great Storm, a Hurrican; *adv.* importunately &c.

Ungestümm, (das) die Ungestümmigkeit, Impetuousness, Boisterousness, Blustering, s. Heftigkeit; des Meers, the Raging, Roaring, Working or Tempestuousness of the Sea; ungestümmiglich, mit Ungestümm, ungestümmer Weise, impetuously, boisterously, vehemently, violently, in a Fret, with a great Heat or Passion, in a Hurry.

Ungesund, 1) schädlich, unwholesom; 2) krank, unhealthful; immer ungesund, valetudinary, sickly, puling.

Ungesundheit, f. Unwholesomness, Unhealthfulness, Sicklineſs, Indisposition of the Body.

Ungetadelt, unblamed.

Ungethan, undone, not yet executed.

Ungetheilt, undivided, not shared.

Ungethüm, a Hobgoblin, s. Poltergeist.

Ungetreu, unfaithful, disloyal, s. treulos; *adv.* unfaithfully &c.

Ungetrocknet, undried.

Ungetröstet, s. trostlos.

Ungeübt, unexercised.

Ungeurtheilt, uncensured.

Ungewandert, that hat not travelled.

Ungewahrsam, unwary, s. unbehutsam.

Ungewagt, unadventured.

Ungewandert, one that hath never been Wandering abroad.

Ungewarnt, unforwarned.

Ungewaschen, unwashed; mit ungewaschenen Händen etwas angreifen, to do a Thing rudely or unadvisedly.

Ungeweidet, unfed.

Ungeweihet, not consecrated.

Ungewirkt, unwrought.

Ungewiß, uncertain, unsure, doubtful, loose; aufs ungewisse, at a Venture or at a Random; *adv.* uncertainly &c.

Ungewissenhaft, unconscientious, unconscionable; *adv.* unconscientiously, unconscionably.

Ungewißheit, f. Uncertainty, Unsureness, Doubtfulness, Ambiguity.

Ungewitter, n. hard Weather, a Tempest; auf m Meer, a Storm, Hurrican.

Ungewogen, 1) unweighed; 2) disaffected, unaffectionate, illfavoured.

Ungewogenheit, f. Disaffection, Ill-Will.

Ungewöhnlich, unusual, unwont, uncommon, strange &c. ungewöhnlicher Weise, unusually &c.

Ungewöhnlichkeit, f. Unusualness, Unwontedness, Uncommoneſs.

Ungewohnt, unused, unwont, unaccustomed, unhabituated.

Ungewohnheit, f. Unusedness, Unwontedness, Unaccustomedness, Unhabituatedness.

Ungewürzt, unseasoned.

Ungezähmt, untamed, uncurbed, unbroken.

Ungezäumt, unbridled.

Ungezählt, untelled, uncounted.

Ungezeichnet, unmarked.

Ungeziefer, n. Vermin, Insects; voller Ungeziefer, full of Vermin, full of Lice or Fleas.

Ungeziemend, unseemly, unbecoming, uncomely, indecent; ungeziemender Weise, unseemly &c.

Ungeziert, not adorned.

Ungezimmert, not timbered.

Ungezogen, ill-bred, ill-mannered.

Ungezogenheit, f. Ill-Breeding, Ill-Manneredness, Ill-Manners, Unmannerliness, ill Behaviour; ungezogentlich, immodestly &c.

Ungezüchtigt, unchastised, unchastened, uncorrected, unchecked.

Ungezweifelt, undoubted, doubtless, sure, certain, infallible.

Ungezwungen, unconstrained, unforced, uncompelled; ungezwungenes Wesen, unaffected Manners, Plainness.

Ungezwungenheit, f. Unforcedness, Unaffectedness.

Unglaube, m. 1) im bürgerlichen Leben, Incredulity, Disbelief, Diffidence; 2) im Christenthum, Unbelief, Unbelieving; Ungläubiger,

gläubiger, an Unbeliever, Infidel; 1) ungläubig, unbelieving; ungläubisch, incredulous, s. mißtrauisch; 2) unglaublich oder unaläublich, incredible, past all Belief; *adv.* incredibly &c.

Unglaublichkeit, f. Incredibleneſs.

Ungleich 1) unterſchieden, unlike, diſſimilar, different; 2) uneben, uneven, crooked, not level, not plain, not flat, ſmooth or ſtrait; 3) ungerad, als Zahlen, unequal, odd, diſpar; 4) eine ungleiche Schreibart, a rugged, odd, inconſtant, various or diſparaged Stile; ungleich geſinnet, diſſimilarly, diſparagedly, differently, unlikely minded.

Ungleichformigkeit, f. Want of Uniformity.

Ungleichheit, f. Unlikeneſs, Inequality, Unequality, Unevenneſs, Odds, Diſparity, Diſparagement, Diſſimilitude, Diſproportion.

Unglück, n. Misfortune, Miſchance, Miſchief, Diſaſter, Unluck, Unluckineſs, Diſadventure, Calamity, Adverſity &c. Unglück nach ſich ziehend, fatal, portentous; zu allem Unglück, to my Misfortune; ſollte zu allem Unglück das geſchehen, ſhould the worſt come to the worſt and that happen; das würde ſein großtes Unglück ſeyn, that would be the worſt that could befall him; unglückhaft, unglückſelig, unhappy, unfortunate, unlucky, unproſperous, diſaſtrous; ein unglücklicher Zufall, a ſad, bad, ill, ſorry, unlucky, wretched, calamitous or fatal Hit, Hap, Accident, Caſe, Adventure, a grievous Fatality; *adv.* unhappily &c. unglücklich ablaufen, ausſchlagen, hinausgehen, to prove unlucky, do not ſucceed, ſucceed ill, miſcarry, be fruſtrated, be ſpoiled, fall to nought, be brought to no good Iſſue; unglückſelig, ſ. unglückhaft.

Unglückſeligkeit, f. Infelicity, Unluckineſs, Unhappineſs, Unfortunateneſs, Unproſperouſneſs; Unglücksfall, ſ. unglückſeliger Zufall; Unglücksſtern, ſ. Unſtern; Unglücksvogel, Unglücksſtifter, m. a Hatcher or Breeder of Miſchief, a Trouble-Peace.

Ungnad, Ungnade, Diſgrace, Diſfavour; in Ungnade kommen, to become diſgraced, forfeit a Prince's Grace; göttliche Ungnade, Inclemency, Indignation or Anger; ſich auf Gnade und Ungnade ergeben, to ſurrender to the Enemy at Diſcretion.

Ungnädig, diſgraceful, diſgracing, diſdainful, unfavourable, unkind; *adv.* diſgracingly &c.

Ungönſtig, diſaffectionate, ſ. ungeneigt.

Ungottlich, ungodly; das ungöttliche Weſen, Ungodlineſs, ſ. gottlos.

Ungrund, m. no ſure Ground, a Falſity; mit Ungrund, groundleſsly, ungroundedly.

Ungültig, invalid, not good in Law; ungültig machen, to invalidate, abate, annul, diſannul, defeat or break, make void, make it ſtand void; ein Geſetz, ſ. vernichten, aufheben, abſchaffen; ungültiger Beweis, an inſufficient, barren, weak, ſilly or empty Proof &c. ſ. unzulänglich.

Ungültigkeit, f. Invalidity.

Ungunſt, f. Diſfavour, Diſaffection, Ill-Will; Ungunſt auf ſich laden, to incur one's Diſfavour, render yourſelf diſgraceful to him, ſ. Ungnade, ungünſtig, ſ. ungönſtig.

Ungut nehmen (vor) to take it ill.

Ungütig, unkind, diſkind, unfriendly, unfavourable, rude, rough, croſs, harſh &c. ungütig aufnehmen, to take ſomething unfavorably or ill, be offended with it, take Pet at it.

Ungütigkeit, f. Unfriendlineſs, Diſkindneſs, Unkindneſs; ungütlich, ſ. ungütig.

Unhäuslich, ill-husbanding.

Unheil, n. Miſchief, Miſchance, Hurt, Harm, ſ. Unglück; es wird groß Unheil daraus entſtehen, es wird großes Unheil nach ſich ziehen, great Miſchief will be done by it or will be the Conſequence of it.

Unheilbar, incurable, inſanable, unhealable; *adv.* unhealably.

Unheilig, unholy, prophane or profane; unheilig leben, to live unholily &c.

Unheiligkeit, f. Unholineſs, Profaneneſs, Ungodlineſs, Irreverence to holy Things; unheiliglich, unholily &c.

Unheilſam, unwholeſom, unſalutary &c. unheilſamlich, unwholeſomly &c.

Unheiter, not ſerene, ſ. trüb.

Unheiterkeit, f. Unſereneneſs, Unſerenity, the Lowring, Faintneſs or Cloudineſs of Weather.

Unherausgegeben, not yet publiſhed.

Unhöflich, incivil, uncivil, diſcourteous, uncivilized, unpoliſhed, unmannerly, ill-mannered, ſ. ungeſchliffen, grob, bäuriſch; ein unhöfliches Stückgen, a Piece of Incivility; *adv.* incivilly, uncivilly &c.

Unhöflichkeit, f. Incivility, Diſcourteouſneſs, Ungenteelneſs, Unmannerlineſs, Rudeneſs, Unreſpectfulneſs, Clowniſhneſs, Ruſticity &c.

Unhold, ſ. abhold.

Unholde, Unholdinn, f. ſ. Hexe, Zauberinn;

Unholdenkraut, the Shrub Olander; Unholdenkerze, Mullein, ſ. Wollkraut.

Unholdſelig, inhumane, not gentle, uncourteous.

Univerſität, f. eine hohe Schule, an Univerſity, Academy; einer der auf der Univerſität iſt, an Academiſt, Academian; Univerſitätsverwandter, a Man belonging to the Univerſity.

Unkaufbar, not ſaleable.

Unkenntlich, unkennbar, undiſcernible, unknowable.

Unkenntlichkeit, f. Unknowableneſs, Indiſcernibleneſs.

Unkeuſch, unchaſt, incontinent, lecherous, laſcivious, lewd, wanton; unkeuſch reden, to talk unchaſtly, lecherouſly, laſciviouſly, wantonly, filthily, ribaldry, bawdy, ſmuttily, obſcenely &c. Unkeuſchheit, f. Unchaſtneſs, Incontinence, Incontinency, Leacherouſneſs, Laſciviouſneſs, Wantonneſs, Lewdneſs, ſ. Unreinigkeit.

Unklagbar, not actionable, ſ. Klagbar.

Unkoſten, Charges; Koſten und Unkoſten, Coſt and Charges; Unkoſten und Proviſion, the Charges and the Commiſſion; die Unkoſten tragen, to ſtand, diſburſe, bear or ſupply the Charges, to ſtand to the Charges, be at the Charges or Expenſes.

Unkräftig, ineffectual, inefficacious, of no Effect, infirm, feeble, weak, invalid; unkräftiglich, inefficaciouſly &c. unkräftig machen, ſ. ungültig.

Unkräftigkeit, f. the Inefficaciouſneſs, Ineffectualneſs &c.

Unkraut, n. Weed, Weedings, Darnel, Tares, Cockle-Weed; das Unkraut ausgäten, to weed; Unkraut verdirbt nicht, Ill-Weeds grow apace; Unkraut unter Linſen und Wicken, Ox-Wort; um den Thymian ꝛc. Dodder.

Unkundig, unknowing, unacquainted with.

Unkünſtlich, inartificial, inartificially.

Unlängſt, of late, lately, not long ſince or ago, but a little While ago.

Unlaſterhaft, without being vicious.

Unläugbar, undeniable, undeniably.

Unlauter, impure, unclear, unclean, foul, mixed, troubled, troublous, muddy, droſſy, full of Dregs.

Unlauterkeit, f. Impurity, Unclearneſs, Foulneſs, Mixture, Depravation.

Unlebhaft, lifeleſs not lively without Vivacity.

Unleidig, impatient, ſ. unleidſam; unleidiglich, intolerable, inſufferable; unleidſam, intolerant, unpatient, ſ. unwillig; ſich unleidſam erzeigen, to behave yourſelf impatiently &c.

Unleidlichkeit, Unleidſamkeit, f. Impatience.

Unleſerlich, unlesbar, unleslich, not legible, not eaſy to be read.

Unleutſelig, inhumane, miſanthropous &c.

Unlieblich, diſagreeable, ſ. unangenehm.

Unlieblichkeit, f. Unpleaſantneſs.

Unloblich, not praiſeworthy, not to be praiſed, not laudable.

Unluſt, f. Dulneſs, Heavineſs, Diſguſt, Chagrin, Uneaſineſs, Melancholy, Wearineſs, Vexation, Trouble, Diſquiet; Unluſt von einer Krankheit, a Spice of a Diſtemper; Unluſt verurſachen, to cauſe one a great Deal of Tediouſneſs, Diſdain, Trouble, Diſguſt, Spite, Grief or Diſpleaſure; unluſtig, dull, heavy, weary, ſlothful, ſlow, ſorrowful, in or of a melancholy Humour.

Unmannbar, not yet marriageable.

Unmannierlich, unmannerly.

Unmännlich, unmanly.

Unmaß, ſ. Uebermaß.

Unmaßgeblich, under Favour, under Correction.

Unmäßig, intemperate, immoderate, extravagant.

Unmäßigkeit, f. Intemperance, Immoderation, Exceſs; unmäßiglich, intemperately &c.

Unmenſch, f. an Inhumane, cruel or barbarous Man, a Tyrant.

Unmenſchlich, inhumane, tyrannical, barbarous.

Unmenſchlichkeit, Inhumanity, Cruelty, Barbarity, Barbarouſneſs, Tyranny; unmenſchlicher Weiſe, inhumanely &c.

Unmerklich, unperceivable.

Unmeßlich, immenſurable.

Unmitleidig, incompaſſionate.

Unmittelbar, immediate, *adv.* immediately.

Unmöglich, impoſſible, *adv.* impoſſibly.

Unmöglichkeit, f. Impoſſibility.

Unmündig, ſ. minderjährig; Unmündige und Säuglinge, Babes and Sucklings; Unmündigkeit, ſ. Minderjährigkeit.

Unmuth, f. 1) Schwermuth, Sadneſs, Diſcouragement, Sorrow, Tediouſneſs, a troubled Mind, a Being out of Humour; 2) Zorn, Indignation, Anger.

Unmuths, unmuthig, out off Humour, not in a good Humour, off the Hinges, diſſettled, troubled, diſquieted.

Unnachläßig, ſedulous, aſſiduous, continual, *adv.* aſſiduouſly &c.

Unnach-

Unnachtheilig, not prejudicial.

Unnatürlich, unnatural; *adv.* unnaturally, prodigiously &c.

Unnennlich, not to be named.

Unnöthig, needless, unneedful, unnecessary; unnöthiger Weise, needless, unneedfully, unnecessarily.

Unnöthigkeit, f. Unneedfulness, Needleness.

Unnütz, useless, needless, unprofitable, fruitless, vain; unnütze Dinge, Trifles; unnützes Geschwätze, Fiddlefaddle, Withy washy, Tittle tattle; das ist unnütze, that is of no Stead, that serves in no Stead, that is good for nothing; ein unnütz Maul, foul Language, a foul mouthed or scolding Person, unnützlich, uselessly &c.

Unordentlich, unorderly disorderly, disordered, out of Order; ein unordentliches Gebäu, an unregular Building; unordentliche Begierden, immoderate or unruly Passions; unordentliche Bewegung, an unregular Motion; ein unordentliches Leben führen, to lead an unorderly, unregular, unruly, lewd, dissolute Life; unordentlicher Weise, disorderly, in a Hurry or Confusion, with a Hurly-burly.

Unordnung, f. Disorder, Disorderliness, Unorderliness, Unregularness, Uurulineſs; in Unordnung gerathen, to fall into Disorder; in Unordnung, dissettled, disranked, out of Order; Unordnung des Lebens, Immoderation, Irregularity, Dissoluteness.

Unpartheyisch, unpartheylich, impartial, unbiassed, disinterested; *adv.* impartially &c.

Unpartheylichkeit, f. Impartiality, Impartialness.

Unpaß, unpäßlich, indisposed, distempered, ill, sickish, out of Order.

Unpäßlichkeit, f. Indisposition, Sickishness, Illness, a Spice of a Disease.

Unpersönlich, impersonal,

Unpolirt, unpolished, s. ungeglättet.

Unprobirt, untried.

Unrath, 1) Superfluity, s. Verschwendung, 2) Waste, Disgrace, Embezzlement, s. Verderben; 3) Ordure, s. Unflath; Unrath im Magen, the Foulness of a Man's Stomach; unrathsam oder unräthlich mit etwas umgehen, to waste a Thing, be lavish with.

Unrecht, unjust, unrightful, wrong &c. am unrechten Ort angreifen, to take it by the wrong Handle; to go the wrong Way to Work; unrecht urtheilen, to judge amiss, wrongfully &c. unrecht haben, unrecht dran seyn, to be in the Wrong.

Unrecht, n. Wrong, Injustice, Injury, Prejudice; einem unrecht thun, to wrong, injure, abuse or prejudice; es geschehe mit Recht oder Unrecht, right or wrong, by Hooks or Crooks.

Unrechtmäßig, wrongful, unlawful, unrightful, unequitable, illegitimate; unrechtmäßiger Weise, wrongfully &c.

Unrechtmäßigkeit, Wrongfulness, Unrightfulness, Unlawfulness.

Unredlich, irrasonable, unreasonable, dishoneſt; unredlich an einem handeln, to deal irreasonably, unreasonably, not fairly, not honestly, scurvily with one.

Unredlichkeit, f. Irreasonableness, Unreasonableness, Dishonesty, Foulness, Scurviness.

Unreif, tart, raw, unripe, crude.

Unreife, f. Tartness, Rawness, Unripeness, Crudity.

Unrein, unclean, impure, defiled, foul, filthy, *adv.* uncleanly &c.

Unreinigkeit, f. Uncleanness, Impurity, Impureness, Foulness, Filthiness, Nastiness, Dirtiness.

Unreputirlich, not reputable.

Unrichtig, irregular, disorderly, disordered, disordinate, perplexed, without Rule, out of Rule or Order; unrichtiger Handel, a foul, unjust, unsincere Dealing; unrichtig handeln, to act disorderly, not uprightly, not plainly, not fairly; eine Frau der es unrichtig gegangen, a Woman, that has miscarried, aborted, brought forth a Child before due Time,

Unrichtigkeit, Irregularity, Disorder.

Unruhe, f. Trouble, Disquiet, Disturbance, Unquietness, Restlessness; bürgerliche, Rebellion, Rising, Commotion, Insurrection, civil Wars; häusliche, a great Bustle, Stir, Noise, a Hurly-burly; die Unruhe an einer Uhr, the Pendulum of a Clock or Watch.

Unruhig, unquiet, restless, unsteady or unstayed; ein unruhiger Mensch, a turbulent, stirring, troublesom, boisterous, bustling or restless Man; ein unruhiges Gemüth, an unquiet, disquieted or disturbed Mind; ein unruhiges Gemüth haben, to feel continually the Sting, Checks or Remorses of Conscience; unruhig leben, to live unquietly, turbulently or unrulily; Unruhstifter, a Disquieter, a Makebate, Trouble-Feast, Boutefeu.

Unrügbar

Unrügbar, occult, not to be denunciated.
Unrühmlich, inglorious, baſe, mean, not laudable, not praiſe-worthy, *adv.* inglorioufly &c.
Uns, us; bey uns, with us; unter uns geredet, be it ſpoken under the Roſe between you and I; er gehört mit zu uns, he is one of us.
Unſaftig, juiceleſs, without Juice.
Unſäglich, unſpeakable, unexpreſſible; unſäglich viel, unſpeakably much.
Unſanft, unſoft, rough, rugged, hard; man darf ihn nicht unſanft anrühren, he would not unſoftly be touched.
Unſauber, ſ. unrein, unflåthig, garſtig.
Unſauberkeit, Uncleanneſs, Naſtineſs, Filthineſs, Sluttery, Slutiſhneſs.
Unſäuberlich, naſtily, fluttiſhly, uncleanly &c.
Unſäumig, not ſlow, not ſlak, looſing no Time.
Unſchadhaft, ſound, ſtanch, unembezzled, undamaged.
Unſchädlich, innocous, innoxious, inoffenſive, unhurtful, harmleſs; unſchädlicher Weiſe, hurtleſsly &c.
Unſchädlichkeit, Unhurtfulneſs, Harmleſneſs.
Unſchamhaft, ſhameleſs, ſ. unverſchämt.
Unſchamhaftigkeit ſ. Impudence, Shameleſneſs, Effrontery.
Unſchätzbar, ineſtimable, uneſtimable, unvaluable, unpriſable.
Unſchätzbarkeit, f. Ineſtimableneſs &c.
Unſcheinbar, 1) not bright; 2) not likely.
Unſcheinlich, unſightly, of no good Appearance, not well to look on.
Unſcheltbar, unblameable, blameleſs, irreprehenſible.
Unſchicklich, ſ. ungeſchicklich, ungeſchickt.
Unſchiffbar, unnavigable.
Unſchlachtig, degenerate.
Unſchlit, n. tallow; mit Unſchlit beſchmieren, to tallow a Thing, do it over with Tallow.
Unſchlüßig, irreſolute, unreſolved, doubtful; unſchlüßig ſeyn, to heſitate, fluctuate.
Unſchlüßigkeit, f. Irreſolution.
Unſchmäckhaft, inſipid, taſtleſs, unſavoury.
Unſchmackhaftigkeit, f. Inſipidity, Taſtleſneſs, Unſavourineſs, Unſavourableneſs.
Unſchmerzhaft, not ſmartful.
Unſchuld, f. Innocence, Innocency, Guilteſneſs.
Unſchuldig, innocent, harmleſs, inculpable, guiltleſs; unſchuldiglich, innocently &c.
Unſchwer, without Difficulty, not grivously.
Unſelig, unhappy, not bleſſed, damned; unſeliglich, unhappily, wretchedly &c.
Unſer, 1) unſerer, of us; Herr, erbarme dich unſer! Lord have Mercy upon us! 2) unſer Vater, our Father &c. das iſt unſeres, that is ours; die unſern, our kindred; unſer einer, one of us; unſriger, unſrige, (der, die, das) ours; die lieben Unſrigen, our Kinsfolks, ſ. die Unſern; unſernthalben, unſertwegen, for our Sake.
Unſicher, inſecure, perilous, *it.* uncertain.
Unſicherheit, f. 1) Inſecurity; 2) Uncertainty; unſicherlich, periloufly &c.
Unſichtbar, inviſible; unſichtbarlich, inviſibly; ſich unſichtbar machen, to diſappear, vaniſh out of Sight, *it.* to ſcamper away, make your Eſcape.
Unſichtbarkeit, Inviſibility.
Unſinn, m. Non-Senſe.
Unſinnig, ſinnlos, frentic, ſenſeleſs, inſenſate, mad, furious, raging, doting, diſtracted, out of Wits, void of Senſe; ein Unſinniger, a Man out of his Wits, a Lunatic, *adv.* madly &c.
Unſinnigkeit, f. Phrenſy or Frenſy, Madneſs, Delirium, Lunacy, Senſeleſneſs, Fury, Rage, Raving, Doting.
Unſittig, unmannerly, ſ. ungeſittet.
Unſittigkeit, f. Unmannerlineſs.
Unſorgſam, ſ. unbeſorgt, ſorglos.
Unſrig, ſ. unſerig.
Unſtandhaft, unſtandhaftig, inconſtant; ſ. unbeſtändig; Unſtandhaftigkeit, ſ. Unbeſtändigkeit.
Unſtät oder unſtet, (flüchtig) unſteady, fugitive, rambling, ranging, roving, *it.* fickle, unſtayed; unſtätig Wetter, variable, changeable or inconſtant Weather, ſ. veränderlich.
Unſtätigkeit, f. Unſteadineſs, Unſtayedneſs.
Unſterblich, immortal; ſich einen unſterblichen Namen erwerben, to immortalize, eternize or perpetuate your Name.
Unſterblichkeit, f. Immortality.
Unſtern, m. a Diſaſter.
Unſträfbar, unſträflich, irreprehenſible, irreproveable, unblameable, inculpable, without Blame or Blemiſh *adv.* irreprehenſibly &c.
Unſträflichkeit, Unblameableneſs, Innocence, Purity.
Unſtreitig, unſtreitbar, indiſputable, inconteſtable, unqueſtionable &c.
Unſtreitigkeit, (einer Sache) the Unqueſtionableneſs of a Thing.
Unſtudirt, illiterate.

Unſündlich, impeccable, not ſinful; Unſündlichkeit, Impeccability.
Untadelhaft, unreprovable, ſ. unſträflich.
Untauglich, unfit, unapt, unſerviceable, incapable, uſeleſs.
Unten, under, below, beneath, underneath; unten am Berg, Baum ꝛc. at the Bottom or Foot, at the Root; unten aus der Erde heraus, from under Ground; unten abfallen, to drop off from below; unten abſchneiden, to cut off underneath; unten an bleiben oder ſitzen, to take the loweſt Place at Table, ſet down in the loweſt Room; unten aus, out below; unten durch, through underneath; unten herum, round about beneath; unten liegen, to lie under, to ſuccumb, be worſted or overcome.
Unter, under; unter dem Volk, among or amongſt the People, amidſt of the Crowd; unter dem Volk hervor, from among the Crowd; unter uns beyden, between you and I; unter Eheleuten, betwixt Mates; unter Händen haben, to be in Hand with a Thing, to work upon it, be a doing it; er ſteht noch unter den Vormündern, he is ſtill minor, under Age, tutored or in Tutelage; unter einem ſeyn, to be inferior to one; der unter einem andern ſteht, an Underling, Subalterne; unter Augen gehen, to appear in one's Preſence or Sight; unter andern, amongſt other Things.
Unterbauch, m. (Schmeerbauch) the Rim or lower Part of the Belly.
Unterbett, n. the Underbed.
Unterbieten, to underbid one.
Unterbleiben, to be left undone or performed.
Unterbiſchof, a Suffragan-Biſhop, Subſidiary-Biſhop, a Biſhop's Coadjutor or Vice-gerent.
Unterbrechen, to interrupt.
Unterbreiten, to ſpread under.
Unterbringen, (einen) to procure one a Service or Epmloyment; (eine Waare) to put off, utter, vend or ſell; Waare, die nicht untergebracht werden kann, an unſalable Commodity, Stuff of no Draught, a meer Drug.
Unterbrochen, interrupted, ſ. unterbrechen.
Untercanzler, the Under-Chancellour, Vice-Chancellour.
Unterdach, n. the Advental of a Wall.
Unterdechant, the Sub-Dean.
Unterdeſſen, mean Time or While, in the mean Time or While, in the mean Seaſon, in the interim, while theſe Things are doing; unterdeſſen, da ihr dieſes thut, will ich jenes verrichten, while or whilſt you do this, I ſhall do that.
Unterdienſtlich, moſt humble, moſt obliging &c.
Unterdrücken, to oppreſs, cruſh or ſupplant one.
Unterdrucker, an Oppreſſor.
Unterdruckung, ſ. Oppreſſion.
Unterdruckt, oppreſſed.
Untere, (der, die, das) the lower, nether, under or inferior.
Untereinander, together, one with another, with one another; alles unter einander, odd Things hurried together in Diſorder or Confuſion; allerley Fleiſch untereinander, an Olio, a Hodge-Podge; Coffee und Thee untereinander, Twiſt.
Untereinanderflechten, to twiſt Things together, to intertwiſt them.
Untereinandermengen oder miſchen, to intermingle or intermix.
Untereinander ſtoßen, to interſhock, interfer together.
Unterfangen, to undertake, enterprize, make bold,
Unterfangen, n. an Enterprize, Undertaking.
Unterfutter, n. the Lining of a Coat &c.
Unterfüttern, to line a Coat &c.
Untergang, m. Ruin, Fall, Decay, Down-Fall, Deſtruction, Perdition; der Sonnen, Sun-Set; gegen Untergang, towards Occident or Weſt; die Sonne iſt untergangen, the Sun is ſet.
Untergeben, to ſubject; Untergebene (eines Informatoris) the Pupils, Diſciples, young Gentlemen committed to the Care of a Governour.
Untergebung, f. Submiſſion, Subjection.
Untergehen, to periſh, ſink, be undone or ruined; als die Sonne, to ſet; als ein Schiff, to be ſunk or drowned.
Untergericht, n. a lower, inferior, or ſubalterne Court of Judicature.
Untergeſchlagen, imbezled, ſ. unterſchlagen,
Untergeſchoben, ſuppoſititious, feigned, ſ. unterſchieben.
Untergeſteckt, ſet or put in.
Untergetaucht, dived under Water.
Untergewehr, n. the Sword.
Untergraben, to underdig, undermine.
Unterhalb (des Rheins) in the nethermoſt Parts (of the Rhine).
Unterhalt, m. Entertainment, Maintenance, Support, Suſtentation, Suſtenance, Subſiſtence, Lively-hood, Alimony, Aliment, ſ. Lebensmittel.
Unterhalten, 1) nähren, to maintain, feed, provide for, ſupply, ſuſtain, ſ. ernähren, verſorgen; er kann ſich knap erhalten, he hath

hath much ado to keep Life and Soul together; 2) hegen, to entertain, cherish, keep up, support, bear up, continue a Thing; als Bekanntschaft, to entertain, cultivate, cherish, continue; 3) sich unterhalten (oder werben) lassen, to be enrolled among the Soldiers; Unterhaltener, a Stipendiate, Stipendiary; Unterhaltung, s. Unterhalt; Unterhaltungs- (oder Unterhalts-) Gelder, Subsistence-Money.

Unterhändler, a Mediator, Moderator, Reconciler, Agreement-Maker; im Kaufhandel, a Broker, s. Meckler.

Unterhandlung, s. a Transaction, Treaty, Agreement, Bargain, Covenant.

Unterhaus, n. (des Parlaments) the Lower-House, the House of Commons.

Unterhemd, n. the under-Shirt.

Unterhosen, s. a Pair of Drawers a Man wears under his Breeches.

Unterirdisch, subterraneous; unterirdische Wohnungen, Catacombs.

Unterkehle, the Gargil or Throat-Hole.

Unterkinn, n. the Under-Chin.

Unterkleid, n. a Wast-Coat.

Unterkoch, a Cook's Mate.

Unterkommen, to meet an Occasion of Employment or of effectuating something.

Unterkonig, the Viceroy.

Unterlage, s. (eines Bierfasses) a Tilter.

Unterlaß, m. s. Unterlassung; ohne Unterlaß, without Intermission or Ceasing, uninterruptedly, incessantly, continually, perpetually.

Unterlassen, to intermit, leave off, discontinue, forbear, cease from, put a Pause or Stop &c. besser unterlassen, als gethan, better let alone than done; ich kann nicht unterlassen, I cannot about, not forbear, not omit.

Unterlassung, s. Intermission, Interruption, Cessation, Ceasing, Discontinuance.

Unterlaufen lassen, to let pass something among others; mit Blut unterlaufen, black and blue by a Bruise or Contusion.

Unterleder, n. the Under-Leather.

Unterlefze, Unterlippe, s. the Under-Lip.

Unterlegen, to lay a Thing under an other Thing, to underlay the other Thing with it.

Unterlehrmeister, a Prepositor or Usher in a School.

Unterleib, s. Unterbauch.

Unterliegen, to lie under, s. untenliegen.

Unterließ, (ich) I forbore, s. unterlassen.

Unterlippe, s. the Under-Lip.

Untermahlen, (etwas mit) to intermix something in Grinding it with something else.

Untermarschall, the Sub- or Under-Marshal.

Untermann, (in der Karte) a Knave at Cards.

Untermauern, to undermure.

Untermeister, an Under-Master.

Untermengen oder mischen, to intermix intermingle; Lust mit Unlust untermischt, Sweet intermixt with Sweat.

Unterminiren, to undermine.

Unternehmen, to undertake, attempt; s. unterfangen; unmögliche Dinge unternehmen, to attempt Impossibilities; das Unternehmen, die Unternehmung, an Undertaking, Enterprize, Attempt.

Unterofficier, a low, inferior, subaltern or subalternate Officer, an Under-Officer.

Unterordnen, to subordinate.

Unterpfalz, s. the Lower-Palatinate.

Unterpfand, n. a Mortgage, Pawn of Goods moveable or immoveable; zum Unterpfand geben, to mortgage, to dip.

Unterpfarrer, the Under-Parson.

Unterreden, (sich) to confer, talk, speak, discourse with one another, keep a Parley.

Unterredung, s. a Conference or Parley, a Talking together.

Unterricht, m. an Instruction, Information; unterrichten, to instruct, inform, teach; wie ich unterrichtet bin, as I am taught; Unterrichter, an Instructor.

Unterrichter, an Under-Sheriff, Sub-alternate, subordinate or subdelegate Judge.

Unterrichtung, s. Unterricht.

Unterrock, m. (eines Manns) a Wast-Coat; (Weibes) an under-petticoat.

Untersagen, to interdict, s. verbieten; Untersagung, s. an Interdiction.

Untersaß, a Vassal, a Subject.

Untersatz, m. a Supporter.

Unterscheid, m. Difference; Unterscheid machen, to use Discretion or Distinction; ohne Unterscheid, promiscuously; ohne Unterscheid zusammen gerafftes Zeug, a Riff-raff, Ribble-rabble, a Confusion of Things hurried together; Unterscheid des Alters, Diversity, Disparity.

Unterscheiden, to discern, difference or distinguish one Thing from an other; schwerlich zu unterscheiden, hardly discernible or distinguishable; die Jahre, da man

man Gutes und Böses unterscheiden lernet, the Years of Discretion.

Unterscheidung, the Distinguishing &c.

Unterscheidungszeichen, n. a Distinction or distinctive Mark.

Unterschieben, to suppose, substitute or put one Thing in the Room of another.

Unterschiebung, f. Subreption.

Unterschied, m. s. Unterscheid; unterschieden, unterschiedlich, divers, several, odd or sundry; von einander unterschieden, discrepant, different, diversified, variegated, various, varicoloured; es wird unterschiedlich davon gesprochen, there is severally, variously, diversly, differently discoursed about it.

Unterschiedlichkeit, f. Variety, Diversity.

Unterschlag, m. (Scheidewand) a Partition-Wall in a Room.

Unterschlagen (einem ein Bein) to supplant one, trip him up, trip up his Heels, give him a Foil or Fall; unterschlagen, entwenden, s. Unterschleif machen.

Unterschleichen (mit) to slink amongst.

Unterschleif, m. a Fraud, Defrauding; Unterschleif machen, to embezzle Goods you were intrusted with, to smuggle Goods, steal the Customs, defraud of the King's Revenues.

Unterschreiben (sich oder etwas) to subscribe, underwrite or sign, set your Hand or Name to; ich Endes unterschriebener, I the Subscriber, I that have signed these presents.

Unterschrift, f. the Subscription, Subscribing, Underwriting, Hand-Writing, Signature or Signing.

Unterschwelle, f. the Sill of a Door, the Tre-hold.

Untersetzen (etwas) to put something under; untersetzt (vom Leibe) short and thick-set.

Untersinken, to sink, to go to the Bottom.

Unterste (der, die, das) the lowest, lowermost, undermost, nethermost; zu unterst, at the very Bottom or Foot; das Unterste zu oberst kehren, to turn a Thing topsyturvy or Upside down.

Unterstecken, to incorporate &c.

Unterstehen, 1) irgendswo, to stand somewhere under, to shelter yourself; 2) sich eines Dinges, to make bold, make so bold as, to attempt, make an Attempt upon, s. unterfangen; das hätte ich mich nimmermehr unterstanden, I never could dare or should have dared to do that; das heist in der Wahrheit sich ein grosses unterstanden, a bold Attempt indeed.

Unterstellen, to place or put a Thing somewhere under.

Unterstreichen, (mit der Feder) to score a Writing; das Wort war unterstrichen, the same Word was scored.

Unterstreuen, (Stroh) to litter, make a Litter, lay or spread Straw under.

Unterstützen, to underprop, shore up, stay or support a Thing, uphold it.

Unterstrümpfe, Understockings; ein paar leinene, a Pair of Linnen-Drawers to wear under your Stockings.

Untersuchen (etwas) to examine, canvass, scan, sift, discuss, debate, agitate, appose a Matter, to search or enquire into it, eine Wunde, to probe a Wound, search it with a Probe; untersucht, examined, searched into.

Untersuchung, f. Search, Research, Examination, Enquiry, Quest, Inquest, Discussion, Debating, Apposing, Scrutiny; gerichtliche, Perquisition, Inquisition, Seeking out; genaue, a strict Search.

Untertauchen, to duck or dive; einen, to duck or plunge one (under Water).

Untertaucher, an Urinator or Diver.

Unterthan, m. a Subject; die Unterthanen, the Subjects; so Lehn tragen, Vassals, Lieges, Liege-People; Leibeigene, Bond-Men.

Unterthan, unterthänig, subject; unterthänig machen, to subdue, overcome or conquer; unterthänig, gehorsam, most humble, submissive, submiss, obedient; *adv.* humbly, submissely &c.

Unterthänigkeit, f. Subjection, Submission.

Urtheil (eines Dinges das) the lower or inferior Part of a Thing.

Unterthür, f. the Under-Door.

Untertreten, to supplant or oppress, Untertreter, a Supplanter.

Unterwachsen (als Speck) streaked, interlarded with Flesh as Bacon.

Unterwald, m. the Under-Wood, the lower Part of a Forest.

Unterwärts, downward or downwards.

Unterwegen, unterwegs, 1) (auf den Weg) in the Way, a coming, approaching; 2) im Vorbeyweg, by the Way, in passing by; 3) unterwegen lassen, to let a Thing alone or undone.

Unterweilen, s. bisweilen.

Unterweisen, s. unterrichten; Unterweiser, s. Lehrer; Unterweisung, s. Unterricht.

Unterwelt, f. the Sublunary World, the Antipodes.

Unterwerfen (sich) to submit, yield, give up or over yourself; sich etwas, to subdue,

due, conquer, maſter, ſubject, bring under Subjection; unterworfen, ſubject to depending or dependant of another; er unterwarf ſich der Strafe, at laſt he underwent the Puniſhment.

Unterwerfung, f. 1) eines Dinges, Subduing, Conquering, Maſtering, Bringing under Subjection; 2) ſeiner ſelbſt, Submiſſion, Subjection, Humility, Reſpect, Yielding.

Unterwinden (ſich) ſ. unterſtehen, erkühnen.

Unterwirken (etwas) to interweave ſomething.

Unterwürfig ſeyn, to be ſubject to, be awful, reſpectful, ſubmiſs, ſubmiſſive.

Unterzeichnen, to ſign, ſubſcribe or underwrite.

Unterziehen (ſich einer Sache) to take ſomething upon you; ein paar Futterhoſen, to put on a Pair of Drawers and wear them under your Breeches.

Unteutſch, not German, ſ. Undeutſch.

Unthat, a Crime, Miſdeed.

Untheilbar, untheilhaft, indiviſible.

Unthulich, unfeaſable, not feaſible.

Untiefe, f. a Shallow, ſhallow Place.

Untodtlich, unable to kill or to be killed.

Untreu, ſ. ungetreu, treulos; die Untreu, ſ. Treuloſigkeit; Untreu ſchlägt ihren eigenen Herrn, Treachery will come home to him that forged it; untreulich, perfidiouſly &c.

Untrieglich, ſ. unbetrieglich.

Untroſtbar, 1) untröſtlich, (nicht zu tröſten) inconſolable; 2) was keinen Troſt giebet, uncomfortable; *adv.* uncomfortably &c.

Untüchtig, unapt, inept, unfit, unable, incapable; zum Kinderzeugen, impotent for Breeding of Children; untüchtig machen, to diſable; für untüchtig erklären, to incapacitate one, declare him unable or incapable.

Untüchtigkeit, f. Unapteneſs, Ineptitude, Unfitneſs, Unableneſs, Unability, Diſability, Incapability.

Untugend, f. a Vice, Default, Defect, Blemiſh, Imperfection, ill Quality.

Untugendhaft, vicious, faulty, imperfect; *adv.* viciouſly &c.

Unze, f. an Ounce.

Unüberſteiglich, inſuperable.

Unüberwindlich, invincible, impregnable, inexpugnable, inconquerable.

Unüberwunden, unvainquiſhed, unconquered.

Unüberzeugt, unconvicted, unconvinced.

Unverachtet, undeſpiſed, uncontemned, undiſparaged.

Unverächtlich, uncontemptible.

Unveraltet, not grown old or out of Uſe.

Unveränderlich, invariable, unvariable, unalterable, immutable, unchangeable, inflexible &c. *adv.* invariably &c.

Unveränderlichkeit, f. Immutability &c.

Unverändert, unvaried, unaltered.

Unverantwortlich, unanſwerable, unjuſtifiable, unaccountable, unwarrantable, unreaſonable; *adv.* unanſwerably &c.

Unverantwortlichkeit, f. the Unjuſtifiableneſs, Unanſwerableneſs, Unaccountableneſs, Unwarrantableneſs; unverantwortet, unanſwered.

Unverarbeitet, unwrought.

Unverargt, not taken ill.

Unverarreſtirt, unarreſted.

Unveräuſſerlich, unutterable.

Unverbauete Materialien, unemployed Materials after Building.

Unverbeſſerlich, what is paſt Melioration, incorrigible, not to be mended.

Unverbeſſert, unimproved, not meliorated.

Unverbindlich, unobligatory.

Unverblümt, without mincing the Matter, without Uſing Figures, Tropes, Allegories or Metaphors.

Unverborgen, unabſconded, unconceiled.

Unverboten, unforbidden, unprohibited.

Unverbrennlich, incombuſtible, asbeſtine.

Unverbrennlichkeit, f. the Incombuſtibleneſs.

Unverbrüchlich, inviolable; *adv.* inviolably &c.

Unverbunden, unobliged, unengaged.

Unverdächtig, unſuſpected, not ſuſpicable.

Unverdammt, uncondemned.

Unverdammlich, uncondemnable.

Unverdaulich, indigeſtible, undigeſtible.

Unverdaulichkeit, f. 1) des Magens, Indigeſtion; 2) einer Speiſe, the Crudity, Indigeſtibleneſs, Undigeſtibleneſs of ſome Meat.

Unverdeckt, uncovered.

Unverderblich, incorruptible, uncorruptible, *adv.* in or-un-corruptibly.

Unverderblichkeit, f. Incorruptibleneſs, Incorruption.

Unverderbt, unverdorben, incorrupt, uncorrupt, incorrupted &c.

Unverdienſtlich, not meritorious.

Unverdient, undeſerved, undemerited; unverdienter Weiſe, undeſervedly, undeſerving.

Unverdroſſen, unwearied, indefatigable, induſtrious, aſſiduous; *adv.* indefatigably.

Unverdroſſenheit, f. Unweariedneſs, Indefatiga-

fatigableneſs, Aſſiduity, hard Working, Toiling and Moiling.
Unverdunkelt, not darkened.
Unverdungen, not agreed about.
Unverehlicht, unmarried, unmatched, in Celibacy, ſingle.
Unvereinigt, unvereinbart, diſunited.
Unvereinbarlich, not unitable.
Unverfälſcht, not falſified.
Unverfänglich, unprejudicial.
Unverfault, not rotten.
Unverfehlt, not miſſing.
Unverfertigt, unperformed, unabſolved, not made ready.
Unverfinſtert, uneclipſed.
Unverfolgt, unperſecuted.
Unvergänglich, unperiſhable.
Unvergänglichkeit, ſ. Imperiſhableneſs.
Unvergeſſen, unforgotten.
Unvergleichlich, incomparable, matchleſs; eine unvergleichliche Schönheit, a paſſing Beauty; *adv.* incomparably.
Unvergnüglich, unvergnügſam, unſatisfiable.
Unvergnüglichkeit, ſ. Unvergnügſamkeit, Unſatisfiableneſs.
Unvergnügt, diſcontented, malcontent, ſ. mißvergnügt.
Unvergolten, unrewarded, unrequited, ſ. vergelten.
Unvergönnet, unpermitted.
Unvergraben, uninterred.
Unvergröſſert, unaggrandized.
Unvergüldet, ungilt, not gilded.
Unverhaftete Güter, an Eſtate without any Clog upon.
Unverhälet, ſ. unverholen.
Unverhandelt, unſold.
Unverheyrathet, unbetrothed, unaffianced, unſettled, unmarried.
Unverhinderlich, cauſing no Hinderance, Letting or Diſturbance; unverhindert, undiſturbed, not hindered.
Unverhoft, unexpected, unhoped or unlooked for, without or againſt Expectation or Gueſſing.
Unverholen, duly and freely, without Diſſembling or Keeping in the Dark.
Unverhört, unheard.
Unverhüllt, unvailed.
Unverjagt, not chaſed away.
Unverkäuflich, unſaleable, unvendible.
Unverkauft, unſold.
Unverklagt, unimpeached, not accuſed.
Unverkleinerlich, cauſing no Diminiſhment, Diminution, Leſſening, Impairing, Detriment, Damage or Diſparagement; unverkleinert, undiminiſhed.
Unverknüpft, unknitted, untied.
Unverkürzt, unabridged.
Unverlängert, unlengthened.
Unverlangt, undeſired.
Unverläſtert, un-blaſphemed.
Unverletzlich, invulnerable, unhurtful.
Unverletzt, unhurt.
Unverleumdet, unaſperſed, unſlandered, undefamed.
Unverlobt, unbetrothed, unaffianced.
Unverlohren, not loſt.
Unverlötet, unſoldered.
Unverlutirt, unluted.
Unvermählt, not yet eſpouſed.
Unvermehrt, unaugmented.
Unvermeidlich, inevitable, unevitable, unavoidable, avoidleſs; *adv.* inevitably &c.
Unvermeidlichkeit, ſ. Unavoidableneſs.
Unvermeint, unimagined, inopinate, unpreſumed, unthought on.
Unvermengt, unmingled.
Unvermerklich, inſenſible, imperceptible, unperceivable, unobſervable undiſcoverable; unvermerkt, imperceptibly, imperceivably &c.
Unvermiethet, not hired.
Unvermindert, undiminiſhed.
Unvermiſcht, unmixt, unmingled.
Unvermodert, unmouldered.
Unvermögen, n. Impotence, Impotency, Diſability, Unableneſs.
Unvermögend, unvermöglich, impotent, unable; Unvermöglichkeit, ſ. Unvermögen.
Unvermummet, unvermaſket, unverkappt, unmaſked.
Unvermünzt Silber, Bullion, Ingot.
Unvermuthet, ſ. unverhofft, unvermeint, unverſehens.
Unvermuthlich, inopinable, unimaginable.
Unvernehmlich, unintelligible.
Unverneinet, not diſavowed; unverneinlich, undeniable.
Unvernichtet, unannihilated, unannulled.
Unvernunft, ſ. Unreaſonableſs, Brutality, Senſeleſneſs.
Unvernünftig, irrational, unreaſonable, brutal, ſenſeleſs; die unvernünftigen Thiere, the irrational Animals, the Brutes; ein unvernünftiger Menſch, a Man void of Reaſon, a meer Brute, one out of his right Wits; *adv.* irrationally &c.
Unverpachtet, not farmed out.
Unverparet, not matched.
Unverpfändet, not mortgaged.
Unverpflanzet, untranſplanted.
Unverpfleget, unprovided for.
Unverpflichtet, unobliged.

Unverpitschiert, unsealed.
Unverrathen, unbetrayed.
Unverrechnet, not yet accounted, not yet placed to Account.
Unverrichtet, uneffectuated, unperformed, s. verrichten.
Unverriegelt, unbolted.
Unverringert, unlessened.
Unverrucklich, unwaverable, immovable; *adv.* immovably &c.
Unverrückt, unwavering, steadfast, firm, fixed, unmoved.
Unverrufen, not cried down.
Unversagt, undenied.
Unversäumt, not neglected.
Unverschämt, unshamefaced, shameless, impudent, procacious, saucy, malapert, past Shame; *adv.* impudently &c.
Unverschämtheit, Unshamefacedness, s. Schamlosigkeit.
Unverschlossen, unlockt, uncloſed.
Unverschmähet, undespised; unverschmählich, undespicable.
Unverschmerzt, not yet broked or forgotten.
Unverschoben, undelayed, s. verschieben.
Unverschont, not spared.
Unverschrieben Papier, Paper still unspent; unverschriebene Waaren, uncommanded Commodities.
Unverschuldet, not deserved.
Unverschüttet, not shed, not spilt.
Unverschwiegen, not silent, not close or retired; es wird nicht unverschwiegen bleiben, it will not be hushed up in Silence.
Unversehen, unprovided; unversehene Hülfe, an unexpected Help; unversehens, unawares, unforeseen, unlooked for.
Unversehrt, unseared, unhurt.
Unversengt, unsinged.
Unversetzt, untransposed.
Unversichert, uninsured.
Unversiegelt, unsealed.
Unversilbert, not silvered.
Unversöhnlich, implacable, unplacable, irreconcilable, unreconcilable, unatonable, unappeasable; *adv.* implacably &c.
Unversöhnlichkeit, f. Implacableness, Unplacableness, Irreconcilableness, Unreconcilableness, Unatonableness, Unappeasableness.
Unversöhnt, unreconciled, unatoned.
Unversorgt, unprovided for.
Unverstand, m. Imprudence, Stupidity, Dulness, Heaviness, Blockishness, Silliness, Shallowness, Rudeness, Unskilfulness, Ignorance, shallow Wit, Want of good Mother-Wit, s. Unvernunft.
Unvernünftig, imprudent, stupid, dull, heavy, senseless, blockish, silly, unwitty, cross, foolish, rude, shallow, unskilful, ignorant; ein unverständiger Kerl, Hanß Unvernunft, a Block-Head, Logger-Head, shallow-Brains, a Dolt, Fool, an Ignoramus, a Wise-Man of Gotham; eine unverständige Rede, a senseless, impertinent, dull or nonsensical Speech, a Speech void of Sense, a Speech which is meer Non-Sense or all non-sensical Stuff; *adv.* imprudently, non sensically &c.
Unverständigkeit, s. Unverstand.
Unverständlich, unintelligible; *adv.* unintelligibly &c.
Unverständlichkeit, f. Unintelligibleness.
Unverstattet, unpermitted.
Unverstellt, undissembled.
Unverstörlich, undisturbable.
Unverstört, undisturbed.
Unverstossen, not cast off.
Unverstrickt, uninsnared, unintangled.
Unverstümmelt, uncurtailed, not maimed, not mangled.
Unversucht lassen (nichts) to leave nothing untried or unattempted, to leave no Stone unturned; ein unversuchter Soldat, an inexperienced, unexperienced, unexpert, unexercised, unpractised Soldier, a Soldier not versed in the Art of War; unversuchte Speisen, Meat not tasted of.
Unverteutscht, not dutched.
Unverthan, unspent.
Unvertheilt, undivided.
Unverthulich, not spending, not to be spent.
Unvertilget, undestroyed.
Unvertragen, unreconciled.
Unverträglich, incompatible.
Unverträglichkeit, f. Incompatibility, Unsociableness.
Unvertragsam, intolerant; die Unvertragsamkeit (in Religionssachen) the Intolerance.
Unvertrieben, not driven away.
Unvertreiblich, s. unverkauflich.
Unvertuscht, unhushed up.
Unverübt, not done, not committed.
Unveruntuhiget, undisquiered.
Unvervortheilt, unprejudiced.
Unverurtheilt, uncondemned.
Unverwahret, ungarded.
Unverwahrlich, what can't be garded or kept.
Unverwahrloset, not loosely handled.

Unver-

Unverwaltet, unadminiſtred.
Unverwandelt, untransformed.
Unverwandt, fixed, ſ. unverwendet.
Unverwarnet, unforewarned.
Unverwechſelt, unchanged.
Unverwehrlich, inprohibitable.
Unverwehrt, unprohibited.
Unverweigerlich, undeniable, not to be refuſed.
Unverweigert, undenied, not refuſed.
Unverweilet, without Tarrying.
Unverweißlich, unreproachful.
Unverwelklich, unfadable.
Unverwelkt, not withered, not faded.
Unverwendeten Augen anſehen, (mit) to ſtare one into the Face, ſtare upon, look ſtaringly or ſtedfaſtly upon him, outface him.
Unverwerflich, unexceptionable.
Unverweslich, incorruptible.
Unverwickelt, unimplicated.
Unverwildert, unbewildered.
Unverwilliget, unconſented.
Unverwindlich, irrecuperable, irreparable.
Unverwirret, unverworren, unimbroiled, unintangled.
Unterworfen, not rejected, not reprobated.
Unverwundet, not wounded.
Unverzagt, intrepid, ſtout, bold, hardy, couragious, undaunted, fearleſs; unverzagter Muth, Intrepidity, Stoutneſs, Greatneſs of Courage, Undauntedneſs, Reſolution; *adv.* intrepidly &c.
Unverzagtheit, ſ. unverzagter Muth.
Unverzäunet, unimparked, not hedged about.
Unverzehrt, unconſumed.
Unverzehrlich, unconſumable.
Unverzeichnet, not noted.
Unverzeihlich, unpardonable.
Unverzögerlich, undilatory.
Unverzogert, not procraſtinated, not delayed.
Unverzollt, payed no Duty for.
Unverzüglich, without Delay, immediately, ſ. alsbald.
Unumfaſſet, unincompaſſed.
Unumfloſſen, not ſurrounded with Water.
Unumgänglich, inevitable, unavoidable, ſ. unvermeidlich.
Unumgänglichkeit, f. Unavoidableneſs.
Unumgerührt, not ſtirred up, not ladled.
Unumgeſtoſſen, unreverſed, unintringed.
Unumgränzt, unbounded, boundleſs.
Unumſchränkt, uncircumſcribed, unſtinted, unlimited.
Unumſtößlich, inviolable, irreverſible.
Ununterſchrieben, unſigned,
Ununterſucht, unenquired, unexamined, unſearched after.
Unvollbracht, unaccompliſhed.
Unvollkommen, imperfect; ein unvollkommen Werk, a Fragment.
Unvollkommenheit, ſ. Imperfection; unvollkommlich, imperfectly &c.
Unvollſtändig, uncomplete.
Unvollſtändigkeit, ſ. Want of Accompliſhment and Atchivement.
Unvonnothen, not neceſſary, no Need of.
Unvorenthalten, not deprived of.
Unvorgreiflich, without preſcribing ſomething.
Unvorſetzlich, undeſignedly, without Purpoſe.
Unvorſichtig, improvident, heedleſs, inconſiderate.
Unvorſichtigkeit, Improvidence, Improvidentneſs, Inconſiderateneſs.
Unvortheilhaft, unprofitable; *adv.* unprofitably.
Unverträglich, unuſeful, unadvantagious.
Unwahr, unwahrhaft, untrue, falſe.
Unwahrheit, ſ. Untruth, Falſeneſs, Lying.
Unwahrſcheinlich, improbable, unlikely.
Unwahrſcheinlichkeit, Improbability, Unlikelineſs.
Unwandelbar, immutable; unwandelbarlich, immutably.
Unwege, oder Irrwege, wrong Courſes.
Unwegſam, unpaſſable.
Unweiſe, unwiſe; unweislich, unwiſely.
Unwerth, unworthy; unwerth achten, ſ. verachten; ſich eines Dinges unwerth achten, to think yourſelf unworthy of ſomething; eine Sache in ihren Werth oder Unwerth laſſen, to let a Thing in its Price, to let it ſuch as it is, good or bad.
Unweſen, n. a Diſorder, Unrulineſs, Confuſion, Hurly-burly; das Unweſen und Unheil des Krieges, the Outrages of War.
Unweſentlich, unſubſtantial.
Unwiederbringlich, irreparable, unrecoverable, unretrievable; Unwiederbringlichkeit, (der Zeit) Unreturnableneſs.
Unwiederſetzlich, unreſtorable.
Unwiedergeborn, unregenerated.
Unwiederholet, unrepeated.
Unwiederleget, unrefuted.
Unwiederleglich, irrefutable.
Unwiederſoßlich, unredeemable.
Unwiederrufen, unretracted; unwiederruflich, unretractable, irrevocable.
Unwiederſetzlich, irreſiſtible.
Unwiederſprechlich, irrefragable, unexceptionable, inconteſtable, uncontrolable.

lable, without Contradiction; unwiderſprechlich wahr, undeniably true.

Unwiederſtreblich, irreſiſtible.

Unwille, ſ. Widerwille, Mißfallen, Mißvergnügen, Verdruß; mit Unwillen thun, to do a Thing unwillingly or againſt your Inclination; Unwillen auf ſich laden, to incur one's Indignation, Diſaffection or Ill-Will.

Unwillfährig, unwillfertig, unwilful to ſerve one.

Unwillfährigkeit, ſ. Unforwardneſs or Unwillingneſs to ſerve one.

Unwillig, unwilling, involuntary, unforward, repugnant, diſcontented, diſpleaſed, diſſatisfied, ſtomachous, grudging, powting, diſdainful, ſpiteful, reſty, ſtubborn.

Unwilligkeit, ſ. Unwillingneſs, Involuntarineſs, Unforwardneſs, Reluctancy, Repugnancy, Averſeneſs, Reſtineſs; unwilliglich, unwillingly, involuntarily.

Unwillkommen, not well-come.

Unwiſſend, unwitting, ignorant, awkward, inept; ein Unwiſſender, an Idiot, a Dolt, a Fool, an Ignoramus, ignorant Cox-Comb; unwiſſentlich, unwittingly, ignorantly &c.

Unwiſſenheit, ſ. Unwittingneſs, Ignorance, Want of Knowledge, Idiotiſm.

Unwitzig, unwitty, unwiſe.

Unwürdig, unworthy.

Unwürdigkeit, ſ. Unworthineſs, Indignity, Want of Merit or Deſert; unwürdiglich, unworthily &c.

Unzählbar, unzählig, innumerable; Unzählbarkeit, ſ. the Innumerableneſs.

Unze, ſ. an Ounce.

Unzeit, ſ. an unſeaſonable, unopportunate or unconvenient Time; zur Unzeit, untimed, untimely, unſeaſonably, preposterouſly; es ſey zur rechten Zeit oder zur Unzeit, in Seaſon or out of Seaſon.

Unzeitig, untimely, unſeaſonable, immature, unripe, tart; eine unzeitige Geburt, an untimely, premature or abortive Birth, an Abortion.

Unzeitigkeit, ſ. Untimelineſs, Unſeaſonableneſs, Unripeneſs, Immaturity.

Unzerbrechlich, what is not brittle, what cannot be broken into Pieces.

Unzerbrochen, unbroken.

Unzergänglich, undiſſolvable.

Unzergliedert, undiſmembered.

Unzerkäuet, unchewed.

Unzerknirſchet, uncruſhed.

Unzerlegt, undiſſevered.

Unzermalmet, uncruſhed, unſpuaſhed.

Unzerreißlich, indiſcerpible.

Unzerrieben, not grinded ſmall.

Unzerriſſen, undiſcerped.

Unzerſchnitten, undiſſected, not cut aſunder.

Unzerſprenget, unſprung.

Unzerſtörlich, undeſtroyable; unzerſtört, undeſtroyed.

Unzerſtoſſen, unbruiſed.

Unzerſtreuet, not diſſipated.

Unzerſtümmelt, unmaimed.

Unzertheilig, indiviſible; unzertheilet, undivided.

Unzertrennet, unſeparated; unzertrennlich, inſeparable; *adv.* inſeparably.

Unzertrennlichkeit, ſ. Inſeparableneſs.

Unziemlich, ſ. ungeziemend, ungebührlich.

Unziemlichkeit, ſ. Unſeemlineſs, Uncomelineſs, Miſbecoming, Indecency, Indecorum, Unſuitableneſs, Undulineſs, Miſbehaviour.

Unzier, ſ. Indecency, Indecentneſs, Indecorum, Ungenteelneſs, Unhandſomneſs, Diſgracefulneſs, Want of good Garb, ſ. Unzierlichkeit.

Unzierlich, unelegant, improper, uncomely, miſbecoming, indecent, ungenteel, diſgraceful.

Unzierlichkeit, ſ. Inelegancy, Unproperneſs, Uncomelineſs, Illfavouredneſs.

Unzinßbar, not tributary.

Unzubereitet, not prepared.

Unzucht, ſ. Impurity, Uncleanneſs, Wantonneſs, Lewdneſs, Laſciviouſneſs, Whoring, Ribaldry, ſ. Unreinigkeit, Unkeuſchheit, Hurerey; mit einer Unzucht treiben, to have carnally to do with a Woman, commit Whoredom with her; viehiſche Unzucht, Beſtiality, beſtial, beaſtly, preternatural, unnatural and abominable Fornication; unzüchtig, ſ. geil, unkeuſch, unverſchämt, verhurt, unflätig.

Unzufrieden, ſ. unvergnügt; Unzufriedenheit, ſ. Unvergnüglichkeit.

Unzugänglich, inacceſſible, unacceſſible.

Unzugänglichkeit, ſ. Inacceſſibleneſs, Unacceſſibleneſs.

Unzugedeckt, uncovered.

Unzugerichtet, undreſſed, unprepared, unfabricated.

Unzulänglich, inſufficient, unſufficient.

Unzuläßig, unallowable, unpermiſſible.

Unzweifelbar, unzweifelhaft, ungezweifelt, unzweifelich, doubtleſs.

Vogel, m. a Bird or Fowl; du leichtfertiger Vogel, Leacher that thou art! thou leacherous Fellow.

Vogelbaize, ſ. a Fowling-Game; Vogelbaur, m. a Bird-Cage; Vogelbeere, wild Service-

Service-Berries; Vögelgen', Vögelein, n. a little Bird; Vogeldunst, m. f. Vogelschrot; Vogelfang, m. das Vogelstellen, Fowling, Birding, Bird-Catching; Vogelflug, m. the Flight, Flying or Soaring of a Bird; Vogel-frey, out-lawed; Vogelfutter, n. Bird-Meat; Vogelgesang, m. the Singing of Birds; Vogelhauß, n. an Aviary or Volary; Vogelhecke, a Tolery, a Breeding of Birds; Vogelheerd, m. the Floor, where a Fowler pitched his Net; Vogelleim, m. Bird-Lime; Vogeln, 1) Vogelfangen, to fowl, to bird, to catch Birds; 2) Unzucht treiben, to be a Whores-Bird; Vogelnest, a Birds-Nest; ein Raubvogelnest, an Airy; Vogelnetz oder Garn, a Fowler's Net; Vogelpfeife, f. a Bird-Call; Vogelrohr, n. Vogelflinte, f. a Birding-Piece, Fowling-Piece; Vogelscheuch, f. a Scare-Crow; vogelscheues Pferd, (ein) a Horse that will stumble at a Straw; Vogelschlag, oder Vogelkloben, m. a Gin to catch Birds withal; Vogelschiessen, n. Birding, Fowling; das Vogelschiessen, (eine bürgerliche Lust) a Divertisement of Shooting to hit the Mark; Vogelschlinge, f. a Snare to catch Birds in; Vogelschrot, Hail-Shot; Vogelstange, f. a Lime-Twig to catch Birds withal; Vogelsteller, a Bird-Catcher, a Birder, Fowler; Vogelwicken, Orebank, a Weed; Vogelwildpret, (Schnabelweid) f. Feder-Wildpret.

Vogler, a Fowler, f. Vogelsteller; Voglerhütte, f. a Fowler's lurching Place or lurking-Hut.

Vogt, a Bailiff or Constable; Amtsvogt, a Bailiff, a Scout; Landvogt, a Seneschal, a Governor of some Territory; Burg- oder Schloßvogt, a Castellan; Haußvogt, a Steward; Dorfvogt, f. Schultheiß; Vogtey, f. a Bailiwick; Schloßvogtey, a Court-Baron, Castleward; Haußvogtey, a Court-Baron, Castleward; Haußvogtey, a Stewardship.

Vogtbar, of Age; Vogtbare Jahre, Years ripe for Gardian Ship.

Vogtland, n. Vogtland.

Vogtlehn, n. a Fee-Farm.

Volant, a Shittle-Cock; die Schüppe oder Racket ihn zuschlagen, the Battledore.

Volk, n. People; ein ganzes Volk, a Nation; ein Volk, so sich an einem neuen Ort niederlässet, a Colony or Plantation; arm Volk, poor Folk; mit Volk besetzen, f. bevölkern; vom Volk entblößen, to unpeople, dispeople or depopulate a Country; das gemeine Volk, the Multitude, the Vulgar, the Mobile, the common or meaner Sort of Men; das ärgste Pöbelvolk, the Mobb, Rabble, Riff-Raff, Rascality, Scum or Dregs of the People; ein Hauffen zusammen gelaufenes Volk, a Crew, Crowd, Gang, Throng, Press or Multitude of People; ein Policeywesen, wo das gemeine Volk regieret, a Democracy, a popular State or Government; Mannsvolk, Men; Weibs- (Weiber-Frauen- Volk) Women; Christenvolk, Christians; Kriegsvolk, Soldiers, Forces; Hülfsvölker, auxiliar-Troops; Volk auf die Beine bringen, to raise or to levy Men or an Army, to raise Forces, get Forces together; die Völker abdanken, to disband your Troops; eine Festung mit Volk besetzen, to garrison a Fortress; die Morgenländischen Völker, the Oriental or eastern Nations; ein Volk Rebhüner, a Covy of Partridges.

Völkerrecht, Jus Gentium, the Law kept by all Nations in the World; Völkerschaft, f. a Nation, a Colony, Plantation.

Völklein, a little People, few People.

Volkreich, populous, well-peopled, full of People; volkreich machen, to render populous, f. bevölken; Volkreiche Versammlung, a numerous Assembly.

Voll, full; eine Hand voll, a Hand-full; ein Sack voll Korn, a Sack of Corn; voller Scham, all ashamed; mit voller Macht, with Might and Main; aus vollem Halse, aloud; in vollem Courir, with full Speed; in voller Rüstung, armed-Cap-a-pee; er war voll, (hatte sich vollgesoffen) he was in Drink, he was fuddled; der volle Mond, the full Moon; vollauf haben, to live plentifully, to live in Claver, to have Affluence, Plenty, or Abundance of all Things, to abound in Necessaries, f. Ueberfluß; voller Mund redet aus Herzensgrund, Men in Drink, speak what they think.

Vollblütig, plethoric, plethorical or sanguine.

Vollblütigkeit, f. Plethora or Plethory, Abundance of Blood in a Body.

Vollbringen, to perfect, absolve, consummate, execute, effectuate, perform, accomplish, atchieve, conclude; vollbracht, perfected, absolved, consummated &c. Vollbringer, a Perfomer, Archiever or Accomplisher.

Vollbringung, f. the Doing, Performing, Performance, Atchieving, Accomplishing.

Vollend, vollends, f. völlig.

Vollenden, to end, finish, terminate, bring to an

to an End, make an End of or with, ſ. vollbringen.

Voller, fuller.

Vollerey, ſ. Gluttony, Gormandiſing, Carouſing, Toping, Riot, Riotouſneſs, riotous Living.

Vollführen, ſ. vollbringen, vollenden.

Vollheit, ſ. Trunkenheit.

Völlig, full, whole, perfect, entire, finiſhed, accompliſhed; *adv.* fully, quite, altogether, all, wholly, entirely, to the full, nothing left behind; Völligkeit, ſ. Vollkommenheit.

Vollkommen, perfect; vollkommen machen, to perfect a Thing, bring it to Perfection, get it perfected, atchieved, accompliſhed, conſumated, finiſhed, abſolved, fully done or entirely performed; vollkommener Sieg, a compleat Victory; vollkommene Gewalt, a full, abſolute, unſtinted Power; *adv.* perfectly, fully, wholly, entirely, plainly, altogether, ſufficiently.

Vollkommenheit, f. Perfection, Perfectneſs, Accompliſhment, Atchievement, Conſummation, Fulneſs, Plenitude.

Vollmachen (vollfüllen) to fill up, ſ. voll.

Vollmacht, f. a Letter of Attorney, a Warrant of Attorney, an authentic Power, a ſigned and ſealed Order, a Procuration, Procuracy, Proxy, a Deed whereby one is made a Procurator or Attorney; einem Vollmacht geben oder ertheilen, to authorize one, impower him, give him full Power; die Vollmacht der Geſandten zu den Friedenstractaten, the Credentials, or Letters of Credence of the Plenipotentiaries ſent upon a Treaty of Peace; Vollmächtiger, ſ. Gevollmächtigter.

Vollmündig, of full Age, come to Majority.

Vollmündigkeit, f. full Age, Majority.

Vollſaufen (ſich) to drink yourſelf drunk, fuddle yourſelf in Wine or Beer; vollſäufen, to make one drunk, drink him down; Vollſäufer, a Drunkard, Fuddler, Tipler, a Man often in Drink.

Vollſäuferey, f. das Vollſaufen, a hard or deep Drinking, Fuddling, Tipling, Bowzing.

Vollſtändig, compleat, ſ. vollkommen; Vollſtändigkeit, f. Compleatneſs, Completion, Plenitude, Fulneſs, ſ. Vollkommenheit.

Vollſtimmige Muſic, a Symphony, a Harmony, a Conſort of Muſic; vollſtimmige Wahl, an unanimous Election, an Election performed with one Accord or by all the Votes united together.

Vollſtopfen, to ſtuff, cram or fill hard.

Vollſtrecken, ſ. vollziehen.

Voller Zapfe, (ein) ſ. Vollſäufer.

Vollziehen, to perform, effectuate, execute, ſ. vollbringen, vollenden; eines Befehl, to comply with one's Order; die Heyrath iſt vollzogen, the Marriage is conſummated, or concluded; Vollzieher (eines Teſtaments ꝛc.) the Executor or Supervilor of a Will.

Vollziehung, f. the Execution, Performing, Effectuating; eines Teſtaments, Endurtheils ꝛc. the Execution; einer Handlung, the Conſummation, Concluding, Clapping up of a Bargain.

Volontair, a Volunteer.

Voltiſiren (ſich behend aufs Pferd ſchwingen) to vault upon a Horſe, or upon the Saddle, to jump a Horſeback, get up at a Leap.

Vom (von den) erſten, beſten ꝛc. of the firſt, of the beſt, ſ. von.

Vomitiv, n. a Vomit, an emetic, vomitive or vomitory Phyſic.

Von, of or from; ich kann nichts davon vernehmen, I can hear nothing on or of it; von euch, from you; von London gebürtig, of London; von Herzensgrund, from the Bottom of my Heart; vom Geſicht, by Sight; es iſt von eben demſelben Drucker gedruckt, 't is printed by the ſame Man; er lebt von Raube, he lives upon Prey; von Tag zu Tag, von Jahr zu Jahr, Day by Day, Year by Year; von Gottes Gnade iſt es, 't is of, thro' or by the Grace of God; ein Mann lang von Perſon, a tall Man; von meiner Seite, on my Part or on my Side; von Alters her, in the Days of Yore; von auſſen, from without, in the Outſide; von da an, from thenceforth, from that Time forward; von dannen, thence, from that Place; von drauſſen herein, from abroad; von einander brechen ꝛc. to break ſomething aſunder; von einander ſcheiden ꝛc. to part, to leave one another, go from one another; etwas, to diſſolve, part or diſſever a Thing, to disjoin, divide or ſeparate the Parts of it from one another; von ferne, afar off, von fornen, from before; von freyen Stücken, freely, willingly, of your own Accord, Mine, Inſtinct or Motion; von hinnen, from hence; von hinnen fahren oder ſcheiden, to depart, to depart this Life, give up the Ghoſt, fetch the laſt Breath, expire, dye; von hinten zu, from behind; von

Jugend

Jugend an oder auf, from my Youth up; von Kindheit auf, of a little one, from being a Child; von langen Jahren her, many Years ago; von neuen, vom frischen, anew, afresh, again; vonnöthen haben, to need a Thing, stand in Need of it, to want or lack it; von nun an, from henceforth, from this Time forward, hereafter, after this Time; von oben herab, from on high; von sich lassen, to dismiss one, send him away; von sich selbst, by it self, s. von freyen Stücken; von statten gehen, to prosper, succeed, go forward, advance, go on; von Stund an, anon, forth with, out of Hand, outright, presently, immediately, instantly, strait, straitway, by and by, speedily, without Delay, quickly; von wegen, because of; von wegen meines Sohns, for my Son's Sake; von weiten, afar off; von Zeit zu Zeit, from Time to Time, between Whiles, now and then, sometimes.

Vor, for, before, s. für; vor allen Dingen, above all, before all Things; vor Abends, before Night; vor an, before; voran gehen, to precede; voran senden, to send before; voran setzen, to put or set before &c. vor ihm (an seine Statt) for him, in Stead of him; vor ihm (in seiner Gegenwart) before him, in his Presence; Vorachtbar, very worthy; Vorahnen, the Ancestors or Predecessors; voraus, 1) zuforderst, first and foremost, s. vornehmlich, zumahl, insonderheit; 2) zuvor, vorher, afore-hand, afore, before hand; voraus bezahlen, to advance a Part of the Money, pay it advancing, by Advance, for Earnest, before Hand, by Anticipation; 3) etwas vor einem andern voraus haben, to have an Advantage upon one, to out-do him; vorbauen, s. vorkommen.

Vorbedacht, m. Fore-Thought or Premeditation.

Vorbedächtlich, mit Vorbedacht, deliberately, premeditately, designedly, purposely, wilfully, with Design, out of Design, on Purpose, on set Purpose.

Vorbedenken, to fore-think, fore-cast, premeditate or preponderate; das sollte man vorbedacht haben, you ought to have considered it aforehand.

Vorbedeuten, to fore-deem, fore-bode or portend.

Vorbedeutung, f. a Fore-boding or Fore-deeming, a Portent.

Vorbehalt, m. a Reservation; vorbehalten, to reserve, lay up, keep or save, lay up in Store.

Vorbemeldet, before-mentioned, above mentioned.

Vorbereiten (sich) to prepare for a Thing, prepare, fit or fit up yourself for it, make or get yourself ready for it.

Vorbereitung, f. Vorbereitschaft, f. the Preparation, Preparing, Preparative, preparatory Actings.

Vorbericht, m. a Preliminary, Preamble, introductory Discourse, an Advertisement, s. Vorrede, Einleitung.

Vorbesagt, the said, aforesaid, before or above said; vorbesagter maßen, after the said Manner.

Vorbescheiden, to cite, summon to appear.

Vorbestimmen, to predetermine, predestinate.

Vorbestimmung, f. Predestination, Determination.

Vorbetrachten, to premeditate, s. vorbedenken.

Vorbeugen (einem Uebel) to prevent a Mischief, s. zuvorkommen.

Vorbewust, m. a Fore-Knowing, a previous Notice of.

Vorbey fliessen, fliegen, führen, gehen, lassen, reiten, schiffen &c. to flow by, fly by, carry by, go by, let pass by, ride by, sail by &c. vorbey seyn, to be past by.

Vorbild, n. a Type, Pattern, Example, Model, Figure, Shadow, Idea; das Originalvorbild, the Prototype, Prototypon, original Type, s. Urbild.

Vorbilden, to prefigure, prefigurate, represent, adumbrate, project.

Vorbildlich, typical, typically.

Vorbildung, f. an Adumbration, Representation, s. Abbildung.

Vorbinden (eine Schürze) to put an Apron on, bind an Apron about your Clothes.

Vorbitte, f. an Intercession, s. Fürbitte.

Vorbohren, to begin to pierce, bore or make a Hole into.

Vorbote, m. a Fore-Runner, Foreboding, Fore-Warning, Fore-Token, Harbinger.

Vorbringen, to offer, profer, advance, propose, produce, propound, utter, speak forth, express or discover your Thoughes or your Mind; vorgebracht, produced, propounded &c.

Vorburg, f. the Sub-Urbs; der Höllen, the Limbo of the Fathers.

Vordach, the Eaves of a House; it. a Pent-House, Side Roof or Outputting.

Vordecken, to cover, spread a Cloth or Cloak before.

Vorder, vordere, (der, die, das) the foremost, outmost.

Vordertheil, n. the Fore-Part of a Thing; des Haupts, the Fore-Head; eines Hauses, the Front, Frontispice, Facing, Fore-Side; eines Schiffs, the Stem or Prow, the Fore-Castle, s. Boog; der vörder Finger, der Zeiger, the fore-Finger; die vörder Zähne, the fore-Teeth; die vörder Füße, the fore-Feet; **Vorderthür**, f. the Fore-Door; vor diesem, a fore Time, here to fore; vorderst oder vorderste, (der, die, das) the fore-most of all; zuforderst, first of all, in the first Place, s. forderst.

Vor diesem, formerly, in former Time, before this Time.

Vordringen (sich) to press in upon for to get before.

Voreilen, to make Haste to get before, endeavour to get the Start of one, outstrip, out-do or overtake him.

Voreltern, my Elders, Forefathers, Progenitors or Ancestors; **Voreltervater**, my great Grand-Father, my grand-Father's grand-Father.

Vorenthalten (einem das seine) to keep, withhold, bar or deforce from one what is his, to retain it from him, usurp it; einem eine Sache, s. verhälen.

Vorenthaltung, f. Withholding, Retention, Usurpation.

Vorerinnerung, f. s. Vorbericht.

Vorerwählet, fore-chosen, pre-elected or predestinated.

Vorerwehnt, s. vorbemeldt, vorbesagt.

Voressen, (ein) the first Course of Meat, the Spoon-Meat.

Vorfahr, m. an Ancestor, Predecessor; die Vorfahren, s. Voreltern.

Vorfallen, to happen, befall, come to Pass, fall out, occur, offer itself, s. ereignen, zutragen, begeben; was vorfället, what is incident, what occurs: in allen vorfallenden Nothen, in all Necessities or Emergencies; es ist mir nicht vorgefallen, it came not in my Way, I did not meet with it, did not light upon it.

Vorfechten, to fence in the Room of the Fencing-Master.

Vorfechter, the Provost of a Fencing-School, a Champion.

Vorfordern, s. fürfordern.

Vorgang, m. the Precedence or Precedency, s. Vorrang.

Vorgänger, a Fore-Goer, a Predecessor.

Vorgängig, preliminary, premitting.

Vorgeben, to give out, to pretend, s. vorwenden, vorschützen, anzeigen.

Vorgebürge, n. a Cape, Land-Cape, Fore-Land, Promontory; das V. der guten Hoffnung, the Cape of good Hope, the Cape de bonne Esperance.

Vorgefaßte Meynung, s. Vorurtheil.

Vorgegessen Brod, Incomes spent before they be due.

Vorgehen, 1) vorhergehen, to precede, to go before or first; 2) übertreffen, to surpass or excell; 3) herfürragen, to stand out or beyond, to jut out; 4) sich zutragen, s. begeben; was vorgehet, what passes, what comes to Pass; was ist vorgegangen? what has passed?

Vorgemach, n. a Hall, Parlour, Fore-Room, Withdrawing-Room, Antichamber.

Vorgemeldt, vorgenannt, before mentioned, forenamed.

Vorgenommen, undertaken, begun, s. vornehmen.

Vorgericht, n. the first Dish of Meat, Spoon-Meat, an Antepast.

Vorgeschmack, m. a Fore-Taste, s. Vorschmack.

Vorgesetzt, prepos'ed, superiour.

Vorgestern, before Yesterday, the Day before yesterday.

Vorgibel, m. s. Vordertheil eines Hauses.

Vorglänzen, to out-shine others.

Vorgreifen, (einem) to take Hold of something before another, to fore stall one's Doings, incroach or intrench upon his Province, s. fürgreifen.

Vorhaben, n. one's Design, Mind, Intention, Intent, Purpose, Project, Attempt, Enterprize, Undertaking; gebt acht auf euer Vorhaben, mind what you are about; Vorhabens seyn, to intend to do something; das dient nicht zu unserm Vorhaben, that is nothing to the Purpose; Gott segne euer Vorhaben! God speed your Work.

Vorhaben, (etwas) to design, purpose, contrive, intend, undertake or enterprize a Thing, to be or go about it; was habt ihr vor? what are you about? einen vorhaben, to examine or trie one; eine Schürze vorhaben, to go or be girded with an Apron.

Vorhalten, 1) einem etwas, daß ers sehe, fühle, rieche &c. to hold a Thing before one for to let him see, touch or smell it; 2) eine Frage, to propound, propose or put some Question to one, s. vorlegen; 3) vor Augen stellen, to represent, reproach or upbraid with, s. vorrücken.

Vorhanden, before hand, present, extant, in Readiness, in promptu, instant, drawing nigh, approaching, imminent; es ist nichts mehr davon vorhanden, there is nothing left or behind, there is no Remanent

manent or Residue; wo Noth vorhanden seyn sollte, upon urgent Occasion, if any Thing be pressing.

Vorhang, m. a Curtain or Vail; eines Altars, the Antipendium of an Altar, s. Fürhang.

Vorhangen, to hang before or to be hanging before.

Vorhaupt, n. the Fore-Head.

Vorhaus, n. the Fore-House, Porch, Portico, Hall.

Vorhaut, f. the Prepuce or Fore-Skin, Uncircumcision.

Vorher, before, before hand, before that, afore; vor allen vorher, first of all; vorher anzeigen, to forebode; vorher beschließen, to prejudge, predetermine; vorher bestimmen, to fore-appoint; vorher beurtheilen, to fore-judge; vorher bezahlen, to anticipate the Time of Payment, to pay a Sum before it be due; vorher sehen, to fore-see, previde; vorher stehen, to stand afore; vorher verkündigen, to fore-say, foretell, forebode, presage, prognosticate; Vorherverkündigung, f. a Prognostication; verordnen, to pre-ordain, fore-ordain; vorherverzehren, to spend before &c. vorherwapnen, to fore-arm; vorher warnen, to fore-warn, premonish or precaution; vorher wissen, to fore-know; Vorherwissen, n. Prescience, Fore-Knowing, Fore-Knowledge; vorher zeigen, to fore-shew, premonstrate &c.

Vorhin, here-before, here-tofore, in former Times; vorhin laufen, to run alongbefore; vorhin senden, to send along afore hand &c.

Vorhof, m. the Court, Yard, Piazza or Place before some Building, the Porch of a Church, s. Halle.

Vorjahr, the Spring-Time, s. Frühjahr.

Vorige, (der, die, das) the former, foregoing, precedent, antecedent, first or past; die vorige Woche, Nacht, Stunde &c. the last Week, Night, Hour &c. s. vergehen; vorizo, now, at present, for this Time, at this Time.

Vorkammer, s. Vorzimmer.

Vorkäufer, s. Aufkäufer.

Vorkehren, to predispose, pervent, use Means before Hand.

Vorkommen, (einem) 1) eher kommen, to out-go, out-run, out-strip, out-walk, over-take one, to become a forehand with him, get the Start of him; einem Anschlag, Uebel &c. to prevent, anticipate, obviate, keep off, stop, stay, let balk, hinder; 2) in den Weg kommen, antreffen, to come in your Way, to light upon, to be made obvious, to come before you, to meet with &c. 2) vorfallen, to befall fall out, happen, occur, s. zutragen; 3) vorgelassen werden, to be admitted into one's Presence; wir konnten nicht vorkommen, there was no Forthcoming; 3) scheinen, to seem; es kommt mir vor, it looks, seems or appears to me; 4) erscheinen im Traum, im Schlaf, to appear; es kam mir im Traum vor, there appeared to me adreaming; was einer des Tags über vor hat, das kommt ihm des Nachts im Schlaf vor, what one acted by Day, will be obvious to his Imagination by Night a Sleep.

Vorkosten, to taste first of.

Vorladen, s. vorfordern.

Vorlage, f. (eines Brennkolben) the Recipient.

Vorlängst, long ago, long since, a great While, this great While, a long or pretty While.

Vorlaufen, 1) einen überlaufen, to out-run, out-walk, out-slip, over-take one; 2) vorher laufen, to run before a Coach &c. 3) sich ereignen, to come to pass, s. begeben, vorgehen, sich zutragen; Vorläufer, a Fore-Runner, Precursor, Harbinger.

Vorläufig, preliminar, premising.

Vorlegen, 1) bey Tisch, to carve Meat, help one to a Bit of Meat at Table; 2) einen Recipienten, to apply a Recipient; 3) einem etwas zu bedenken, zu besichtigen &c. to propose, propound, to offer, proffer, produce, expose, display, discover, disclose, exhibit or present.

Vorlegschloß, n. a Pad-Lock, s. Mahlschloß.

Vorlesen, (einem etwas) to read something to one; Vorleser, the Reader of a Church, College &c. Vorlesung, the Reading before one in his Hearing.

Vorleuchten, (einem) to carry a Candle before one; mit gutem Exempel, to give one a good Example, set it before him.

Vorlieb nehmen, to take something for good; mit wenigen, to be contented or satisfied with little; wollt ihr mit uns vorlieb nehmen? will you do as we do?

Vorlügen, (viel Dings) to tell idle Stories.

Vormachen, 1) etwas irgendswo, to put something somewhere before; 2) einem etwas, s. vorlügen.

Vormahlen, to paint or draw something before one.

Vormahls, vormahlen, vor diesem, formerly, in former Days or Times, afore-time, heretofore.

Vormauer, f. an Avant-Mure, an Outward Wall.

Vormeſſen, to meaſure in one's Sight.
Vormittag, m. the Fore-Noon.
Vormund, Vormünder, m. the Curator or Tutor of one Under-Age.
Vormundſchaft, f. Curatorſhip, Tuselage.
Vorn, vornen, before, afore; von vornen anfangen, to begin ſomething again or afreſh.
Vornahme, m. the Fore-Name, ſ. Taufnahme.
Vornehm, eminent, of Note, of great Account, Diſtinction or Quality.
Vornehmen, n. ſ. Vorhaben, Vorſatz.
Vornehmen, 1) ſich etwas, to propoſe, deſign, reſolve to, to intend, undertake, enterprize, take in Hand; wieder vornehmen, to reaſſume or renew an interrupted Work, ſet it on Foot again, begin it anew or afreſh; 2) einen vornehmen, to try, examine, queſtion or interrogate one; 4) einen Schurz vornehmen, to put a leathern-Apron on or before you.
Vornehmlich, chiefly, principally, ſpecially, eſpecially, above all, above all Things, firſt, in the chiefeſt Place, firſt and foremoſt.
Vornehmſte, (der, die, das) the prime, firſt, chief, chiefeſt, principal, capital or Head, the moſt excellent, moſt eminent, moſt celebrious, moſt conſpicuous, moſt notable; der vornehmſte Miniſter am Hof, the firſt Miniſter of State; die Vornehmſten in einer Stadt, the Head-Men, Top-Men, chief-Men of a City; ein Staat, wo die Vornehmſten regieren, an Ariſtocracy or Oligarchy, a Common-Wealth governed by Patricians.
Vorpfeifen, (einem Vogel) to whiſtle to a Bird.
Vorpredigen, to preach ſomething to others.
Vorragen, to be ſupereminent, topping or jutting,
Vorrang, m. the Precedence or Precedency.
Vorrath, m. a Store, Stock, Proviſion; Vorrathskammer, f. a Store-Houſe, Buttery.
Vorrechnen, to reckon a Thing to one.
Vorrecht, n. the Prerogative, Priviledge or Right one has before others.
Vorrede, f. a Preface, Preamble; vorreden, (einem etwas) to entertain one with a Talk; Vorredner, a Prologuer.
Vorreiten, to ride before; Vorreiter, the Rider before Coach.
Vorrichten, (Speiſen) to prepare for Table.
Vorrücken, to reproach, exprobrate, upbraid one with or for a Thing, ſ. vorwerfen, verweiſen.
Vorrückung, f. a Reproach, Upbraiding, Expoſtulation, Exprobation.
Vorſagen, to dictate, to ſay ſomething to one, repeat it to him.
Vorſaal, m. an Antichamber, Parlour, Withdrawing-Room.
Vorſänger, a Precentor.
Vorſatz, m. a Purpoſe, Deſign; mit Vorſatz thun, to do ſomething out of Deſign, on Purpoſe, on ſet Purpoſe, ſ. vorſetzlich.
Vorſchein, m. an Appearing; zum Vorſchein kommen, to appear, to come to appear or to be ſeen.
Vorſchieben, (den Riegel) to bolt a Door &c.
Vorſchießen, to advance Money to one, furniſh or ſupply him with it, ſ. vorſtrecken.
Vorſchlag, m. a Propoſal, Propoſition, Preſentation, Offer, Proffer; vorſchlagen, 1) einen Pflock ꝛc. to peg, ſtop with a Peg; 2) etwas im Preiß, to overrate or overprize a Commodity, aſk too high for it; 3) einen oder etwas, to propoſe, propound; zu einen Amt, to name, preſent or propoſe one for an Office; der einen vorſchlagen darf, the Preſenter, Patron; der vorgeſchlagene, the Preſentee.
Vorſchmack, m. a Fore-Taſte or Prelibation of ſomething.
Vorſchneiden, (bey Tiſch) to cut or carve Meat at Table; Brod, to cut bread for Gueſts.
Vorſchneider, a Carver, Sewer; Vorſchnitt, m. a Cutting out.
Vorſchreiben, to preſcribe, order, appoint, ſet, dictate, command; einem Schulknaben, to ſet a Boy a Writing-Copy; wie es der Doctor vorgeſchrieben, after the Phyſicians Preſcription.
Vorſchreibung, f. a Preſcription, Preſcribing, Preſcript.
Vorſchrift, f. a Writing-Copy, a Pattern to write after.
Vorſchub, m. a Supply, Relief, Aid, Help, Aſſiſtence; Vorſchub thun, to ſupply, furniſh, ſuppeditate &c.
Vorſchuß, m. the Advancing of Money, the Prenumeration, Paying aforehand; Vorſchuß thun, ſ. vorſchießen, vorſtrecken.
Vorſchütten, (den Pferden Haber) to give your Horſes their Provender.
Vorſchützen, to pretend, plead, uſe a Pretence, Pretext, Colour or Cloak.
Vorſchützung, a Pretence &c. Palliating, Shew or Appearance.
Vorſchwatzen, ſ. vorreden; einem Böhmiſche Dorfer, to make one believe, that the Stars be but Spangles, and the Moon made of green Cheeſe.

Vor-

Vorſchwimmen, to ſwim firſt before an other that follows.

Vorſehen, (etwas) to fore-ſee, ſ. vorherſehen; ſich vorſehen, to take Heed or Care; ſehet euch vor! take Heed! look for you! have a Care! be cautious or circumſpect! Vorſehung, ſ. Vorſorge; die göttliche Vorſehung, divine Providence.

Vorſetzen, 1) etwas, to ſet or place a Thing before an other; 2) einem etwas, to ſet a Thing before one, propoſe it him; zu eſſen, to diſh up, ſerve up for one, lay Meat upon the Table; die Vorgeſetzten, my Superiours; 3) ſich etwas, to purpoſe, deſign, determine, get reſolved, adviſed, purpoſed to do ſomething.

Vorſetzlich, wilful, prepenſed, reſolved, deſigned, fore-thought, premeditated, deliberated; vorſetzlicher Weiſe, wilfully, purpoſedly, reſolvedly, deſignedly, deliberately, adviſedly &c.

Vorſeyn, (als ein Fenſterladen ꝛc.) to be before; als Kahn vor einem Bierhahn, to be ſtopped; als ein Gefangener, to be tried or examined; da ſey Gott vor! God forbid!

Vor ſich bringen, (etwas) to gather an Eſtate.

Vor ſich gehen, to ſucceed, advance, go on, go forward.

Vorſicht, ſ. Precaution, Providence, Fore-Sight, Fore-Caſt.

Vorſichtig, provident, cautious, circumſpect, prudent, heedful.

Vorſichtigkeit, ſ. Prudence, Circumſpection, Cautiouſneſs, Heedfulneſs, Conſiderateneſs, Adviſedneſs, Soberneſs, Diſcretion.

Vorſichtiglich, prudently, providently, circumſpectly &c.

Vorſingen, to begin a Tune; einem Kinde etwas, to lull a Child a-ſleep.

Vorſinger, ſ. Vorſänger.

Vorſitz, m. Vorſitzen, n. ſ. Vorrang.

Vorſitzen, to ſit before, to ſit in the firſt Place.

Vorſommer, m. Spring-Time.

Vorſorge, ſ. Providence, providential Care, Providing, Proviſion, Cares-Taking, ſ. Verſorgung.

Vorſpann, ſ. Relays or freſh draught-Horſes.

Vorſpannen, to put the Horſes or Oxen to or into your Wain, Waggon, Cart, Plough &c. ein Tuch, Teppich ꝛc. vorſpannen, to pitch, ſpread, bend or hang a Piece of Cloth before &c.

Vorſpiegelung, ſ. the Repreſenting of a Thing as it were in a Looking-Glaſs, a vain Pretence, Sham, Blind or Cloak.

Vorſpiel, n, a Prelude, Preamble.

Vorſpielen, to prelude, play a Prelude.

Vorſprache, ſ. Vorbitte.

Vorſprechen, 1) einem etwas, ſ. fürſagen; 2) für einen, to ſpeak, pray or intercede for one, make Interceſſion of him.

Vorſprecher, a Spokeſman, Interceſſor, Advocate Pleader, Council, Mediator, Defender.

Vorſpruch, m. Interceſſion, ſ. Vorſprach.

Vorſprung, m. a Running before, an Anticipation.

Vorſpuck, m. an ill-fore-boding, an Omen, Portent or Sign.

Vorſpucken, oder vorſpücken, to forebode, ominate, portend or preſage.

Vorſtadt, ſ. the Sub-Urb.

Vorſtädte, Sub-Urbs, Out-Pariſhes.

Vorſtädter, one that lives in the Sub-Urb.

Vorſtand, m. the Appearing or Forthcoming in a Court of Juſtice, ſ. vorſtehen.

Vorſtecken, (etwas) to put ſomething before; einem ein Ziel, to prefix, mark or appoint; das vorgeſteckte Ziel erreichen, to attain to the prefixed Aim, to hit the Mark.

Vorſtecker, m. (vor einem Fenſterladen) the Pin; vor einem Rad, the Axle-Pin, Linch-Pin, ſ. Lunze.

Vorſtehen, 1) voranſtehen, to ſtand before, or before another; 2) vor Gericht, to be forthcoming, appearing or heard in Court, to be confronted, tried or upon Trial; 3) ſeinem Amt ꝛc. to perform your Function, comply with your Duty, be true to your Truſt, adminiſter, govern, or manage all what belongs to your Office.

Vorſteher, m. an Overſeer, Surveyor, Inſpector, Intendant, Superintendant; eines Collegii, the Head, Principal, Preſident or Chief of a College; der Münze, the Warden or Keeper of the Mint; einer Kirche, ſ. Kirchenvorſteher.

Vorſtellen, to propoſe, propound, ſet, put or place before; vorſtellen, vorſtellig machen, to repreſent, produce; ſich etwas vorſtellen, to conceive or imagine.

Vorſtellung, f. a Propoſition, Propoſal, Offer, Proffer, Tender, Preſentation, Repreſentation, Exhibition, Expoſition, Production.

Vorſtrecken, (Geld) ſ. vorſchießen, leihen.

Vorſuchen, to ſearch for, ſ. hervorſuchen.

Vortanzen, to lead the Dance.

Vortänzer, the Leader of the Dance.

Vortheil,

Vortheil, 1) Vorzug vor andern, Prerogative; 2) Nutz, Advantage, Profit, Gain, Interest; den Vortheil wissen, to know the Lift, to have got the Knack, Advantage or Knowledge.

Vortheilhaft, vortheilhaftig, vortheilig, advantageous, profitable, lucrative, lucrous; eine vortheilhafte Gelegenheit, a fair Opportunity; ein vortheilhaftiger Mensch, a selfseeking Man, one that is all for Self-Interest or Self-Ends, that minds nothing but his own Profit, s. eigennützig, *adv.* advantageously &c.

Vorthun, (eine Schürze) to put an Apron on; den Riegel, to bolt a Door &c, einem etwas, s. zuvorthun.

Vortrab, m. s. Vortruppen.

Vortrag, m. a Delivery, Proposal, Proposition; vortragen, 1) einem ein Windlicht, eine Fackel, to carry or bear a Link or Torch before one; 2) eine Sache, to propose, propound, expose, explain, disclose, display, declare a Matter; der etwas vorträgt, a Propounder or Proposer; vorträglich, s. vortheilhaftig.

Vortreflich, excellent, exquisite, extraordinary, rare, rarely good, egregious, singular, particular, admirable, noble, eximious, pretty, choice, s. treflich, fürtreflich.

Vortreflichkeit, f. Excellency, s. Treflichkeit.

Vortreten, to step or go before one, take the Precedency.

Vortritt, m. s. Vorrang.

Vortrupp, m. the Van, Vanguard of an Army, the Fore-Runners or Fore-Troops.

Vortuch, m. an Apron.

Vor übel halten, to take a Thing ill or amiss, resent it, s. verübeln, verdenken.

Vorüber, over or by; vorüber gehen, to pass by.

Vorverkündigung, f. a Presage,

Vorurtheil, n. a Prejudice, Fore-Judging, Preoccupation, Prepossession, Prepossessedness, Preconceitedness.

Vorwache, f. the Perdue, the out-most or forlorn Centry.

Vorwachsen, to grow forth or before.

Vorwand, m. a Pretence, Pretext, Colour, Cloak or Palliating; ein scheinbarer Vorwand, a specious or plausible Pretext, a fair Colour in Appearance.

Vorwärts oder vorwerts, forward.

Vorwehr, f. a Bastion.

Vorweisen, to produce, shew forth, s. vorzeigen.

Vorwenden, to pretend something, alledge it for an Excuse, s. vorschützen.

Vorwerk, n. a Manor or Manour, a Farm.

Vorwerfen, 1) den Hühnern oder Tauben einige Körner, to throw or cast some Grains before your Birds; er ward den wilden Thieren vorgeworfen, he was delivered up to ravenous Beasts; 2) einem ein Laster &c. to reproach or upbraid one with a Vice, cast it into his Dish or into his Teeth, father it upon him, s. vorrücken, verweisen.

Vorwissen, to fore-know, know afore hand; das Vorwissen, Fore-Knowing, a previous Notice.

Vorwissenheit, f. Prescience, Prenotion, Fore-Knowledge, Fore-sight.

Vorwitz, m. Forwardness, s. Fürwitz.

Vorwurf, 1) Gegenstand, an Object; 2) Einwurf, an Objection, an Opposing; 3) Vorrückung, an Objection, Exprobration, Upbraiding, Reproach or Expostulation.

Vorzeichen, an ominous, ominating, ominative, fore-boding, portentous, prognostic Sign, s. Vorspuck.

Vorzeichnen, to make a Draught for one to imitate it.

Vorzeigen, to shewforth something, produce, exhibit, offer, deliver present, display, discover or disclose it, expose it to People's View or Sight, let them see and examine it, s. ausweisen, herzeigen.

Vorzeiger, the Bearer of this Note, he that will come and shew it forth.

Vorzeigung, f. a Shewing forth of a Thing, a Producing, Exhibition, Delivery, Presentation, Displaying of it.

Vorzeiten, formerly, anciently, in Time of Yore, in former Days, in old Times, afore-time.

Vorziehen, 1) die Vorhänge &c. to draw the Curtains; 2) höher achten, to prefer or advance a better Thing before an other, esteem it more, make more Account of it; was vorzuziehen ist, preferable.

Vorzimmer, n. an Antichamber, a Withdrawing-Room, Parlour.

Vorzug, m. a Prerogative, Preference, Preeminence, Prime-Advantage; Vorzug oder Vortrab im Krieg, s. Vortruppen.

Vorzüglich, preferably, by way of Preference.

Vorzüglichkeit, f. Precellency, Precellence, Preferableness.

Ueppig, wanton, dissolute, luxurious, lascivious, licentious, lewd, petulant, riotous, extravagant; *adv.* wantonly &c.

Ueppigkeit, f. Wantonness, Dissoluteness, Lewdness,

Lewdneſs, Luxurioúſneſs, Luxury, Laſcivioúſneſs, Riotoúſneſs, Licentioúſneſs, Inſolency, Pride, Extravagancy &c. ſ. Geilheit, Uebermuth.

Urahn, m. the great-great-grand-Father; Urahnen, your Elders, Anceſtors or Fore-Fathers.

Uralt, very old, ancient, antique.

Uralterthum, n. the Antiquity, Ancientneſs, Ancientry; Urbeginn, m. the firſt Origine, Riſe or Beginning; von Urbeginn oder Anbeginn der Welt, from the Beginning of the World.

Urbild, n. the Original Model of a Thing, its Prototype or Prototypon.

Urenkel, m. das Urenkelein, a great-grand-Son.

Urfehde, f. an Oath.

Urheber, the firſt Author or Beginner.

Urin, m. Urine; urintreibend, provoking Urine, diuretic; ſeinen Urin laſſen, to urine, make Water.

Urkunde, f. (Zeugniß eines Dings) a Recognizance, a Bond or Obligation of Record in a Court of Judicature; Urkunden, (Briefſchaften) Records, Muniments, Evidences of Record, authentic or authentica Deeds or Original Writings; die Kammer aufm Rathhaus, wo die alten Urkunden aufgehoben werden, the Archives, the Rolls, the Muniment-Chamber, the Place where ancient Records, Charters and Evidences are kept; zu Urkund deſſen, urkundlich ꝛc. in Witneſs whereof &c.

Urlaub, m. Leave, Licenſe, Permiſſion, Allowance; Urlaub geben, to give or grant one Leave; *it.* to diſmiſs one or turn him out; Urlaub nehmen, to take your Leave of one.

Urplötzlich, ſ. plötzlich.

Urquelle, f. the Well-Head, Well-Spring.

Urſache, f. a Cauſe, Reaſon, Matter, Account, Motive; Urſächer, m. ſ. Urheber.

Urſprung, m. the Origine, the Spring or Source, the very firſt Beginning; eines Brunnen, Strohms ꝛc. ſ. Urquelle; urſprünglich, original, primitive; *adv.* urſprünglichen, originally &c.

Urſtück, n. the Original, authentic Piece.

Urtheil, a Judgment, Sentence, Verdict, Decree.

Urtheilen, to judge of a Thing, tell your Opinion of it; *it.* to cenſure, opine, criticize, talk, think, ſpeak of.

Ururahnen oder Ureltern, my great-grand-Elders, my very ancient Fore-Fathers.

Urweſen, n. the firſt Being.

Uſo, n. (eines Wechſels) Uſance; auf zwey Uſo, at double Uſance; auf anderthalb Uſo, at Uſance and Half.

W.

Waage, f. a Ballance, a Pair of Scales; die Waage im Calender, Libra; die Waage, (das Querholz über der Deichſel, an einem Wagen) the Spring-Tree-Bar of a Waggon; auf die Waage legen, to put a Thing on the Ballance, ſ. wägen; die Waage gleich machen, to adjuſt the Ballance; jetzt ſteht die Waage gleich oder gerade, now the Ballance ſtands poiſed, equilibrious or in Equilibrio; die Waage ſchnappet über, the Ballance whippes up; die Waage halten, to match or out-weigh the other.

Waagebalke, m. the Beam or Branch of a Ballance; Waagegeld, n. Wägelohn, the Peſage; Waagekolbe, m. the Cheeks of a great Ballance; Waagrecht, m. the Weight that ſerves at the public Ballance; Waagemacher, a Ballance-Maker; Waagemeiſter, the Keeper of the public Ballance; Waagſchale, f. a Scale or Baſon of a Ballance; Waagſtein, m. a Counterpoiſe; Waagzünglein, n. the Tongue, Cock-Needle or Trial of a Ballance; das Eiſen, worinnen das Zünglein gehet, the Cheeks, ſ. Waagkolbe.

Waare, f. Merchandiſe, Ware, Commodity; gute, unverfälſchte, good, ſound, ſtanch Commodity; ſchlechte, mean, ſorry or bad Stuff; ſeine Waare auslegen, to expoſe or ſet forth your Commodities to Sale.

Waarhaus, n. a Ware-Houſe.

Waatſack, ſ. Wadelack.

Wabbe, f. a Honey-Comb, ſ. Honigkuchen.

Wach, wachend, awake.

Wachweiſter, Major-General. ſ. Wacht.

Wache oder Wacht, f. the Guard, Watch or Ward; auf der Wache, upon Duty, upon the Guard or upon the Watch; die Wache aufführen, to mount the Guard; ablöſen, to relieve the Guard; Hauptwache, the Head-Guard; Schildwache, ſ. Schild ꝛc.

Wachen, (nicht ſchlafen) to wake, watch, be awake, be not aſleep; wachen, (Wache halten) to watch and ward, keep Watch and Ward; das Wachen, Watching.

Wachfrau, a Woman to watch or to ſit up with a ſick Body, to tend the ſame all Night; Wachgeld, n. Watch and Ward, Ward-Money; Wachhaus, n. a Gard-Houſe or Round-Houſe.

Wacholder, (Baum) m. the Juniper-Tree; Wacholderbeeren, f. Juniper-Berries; Wacholderöl, n. Juniper-Oil, Wacholdersaft, an Electuary of Juniper-Berries.

Wachhund, m. a Curr.

Wachs, n. Wax, Bees-Wax; gebleichtes, whited Wax; der Weinwachs, Growth of Wine.

Wachsam, watching, watchful, vigilant; *adv.* watchfully &c.

Wachsamkeit, f. Watchfulness, Vigilancy.

Wachsbirnen, yellow Pears; Wachsbleiche, f. a Place, where Wax is whitened and bleached; Wachsbleicher, a Wax-Bleacher; Wachsboßirer, an Imbosser of Wax, one that makes imbossed Work of Wax.

Wächsen, (mit Wachs bestreichen) to wax or sear something, do it over with Wax; einen Faden wächsen, to sear a Thread.

Wachsen, (zunehmen, groß oder größer werden) to wax, burnish, grow, grow up, increase; das Kind wächst fein, the Child thrives or burnishes finely; es wuchs, it grew; gewachsen, grown; alles was auf dem Erdboden wächset, all the Products of the Earth; was in England wächst, the Country-Growth (the natural Productions) of England; einem gewachsen seyn, to be too many for one, be his Match; einer Sache gewachsen seyn, to be apt, fit, able or sufficient for a Work.

Wachsfackel, f. a Wax-Torch, Wax-Taper; Wachskerze, f. a Wax-Candle, Wax-Light; Wachsleinwand, (gewächste Leinwand) waxed-Canvals, f. Wachstuch; Wachspflaster, n. a Cerot; Wachspoußirer, he that makes Images of Wax; Wachsstock, m. a Book of Wax-Candle; Wachsstockscheere, f. a Wax-Candle-Stick; Wachsstöckchen, Wachsstöcklein, n. a little Book of Wax-Candle.

Wachsthum, m. n. Accretion, Growth, Growing, Thriving, Increase, Increasing, Augmentation.

Wachstuch, n. Sear-Cloth, Sarp-Cloth, Sarpliar.

Wachswetter, (gut) good growing-Weather.

Wachszieher, a Wax-Chandler.

Wacht, f. Wache.

Wachtel, f. a Quail; das Schlagen einer Wachtel, the Call of a Quail; Wachtelgarn, n. a Net to catch Quails with; Wachtelhabicht, m. a Merlin; Wachtelhund, m. a Setter, Setting-Dog, a Lurcher or Tumbler; Wachtelkönig, m. (das welsche Wasserhuhn) a Land-Rail; Wachtelpfeife, f. a Bird-Call; Wachtelweizen, m. Cow-Wheat.

Wächter, a Watchman, Warder.

Wachtfeuer, n. a Watch-Light at Sea, a Cresset-Light, the Light of a Fire-Beacon; Wachthaus, n. a Guard-House, Round-House; Wachthäuslein, n. a Centry-Box, a Shelter for one that stands Centry; Wachtthurm, (eine Warte) a Watch-Tower, a Barbican; an der See, a Beacon, f. Baak; Wachtmeister, a Sergeant; Obristwachtmeister, the Major; Generalwachtmeister, the Major-General.

Wackeln, to sit loose, to wag, wabble, totter, rock, reel or move; wackelnde Zähne, Teeth that are loose; ein wackelndes Hufeisen, a Horse's Shoe got loose; das Wackeln, Wagging, Looseness.

Wacker, wach, munter, aufgeweckt, vigilant, brisk, airy, vivacious, lively, nimble, quick, expedit, agile, active, valiant, valorous, stout, pretty, vigorous, vegetive, resolute, ein wackerer Mann, a brave Man; wacker seyn, to be wake or awake; sich wacker halten, s. tapfer; wacker drauf gehen lassen, to spend high; wacker studiren, to ply Books; einen wacker abprügeln, to beat one soundly.

Wackerheit, f. Vigilancy, Vivacity, Liveliness, Airiness, Briskness, Vigorousness, Stoutness, Courage, Valiantness, Valorousness.

Wade, f. (am Bein) the Thigh, the Calf of the Leg; der dünne Waden hat, spindle-legged.

Waden, (durchs Wasser) to wad or ford a River; da man durchwaden kann, wadable, fordable; wir wadeten bis über die Knie, in wading or fording over we had the Water over our Legs.

Wadesack, m. a Scrip, Budget, Wallet, Satchel or By-Sack.

Waffel, f. a Wafer, s. Oblat.

Waffen, Arms, Weapons, Armour; zum Waffen greifen, to take up Arms; Waffen führen, to bear Arms; feindliche Waffen, offensive Arms; Waffen zur Wehr, defensive Arms.

Waffengeklitsche, n. the Clashing of Arms; Waffenhändler, an Armourer; Waffenhaus, n. an Arsenal; Waffenkammer, f. an Armoury; Waffensalbe, f. the Weapon-Salve, Waffenschmied, an Armourer; Waffenträger, an Armour-Bearer; Waffenübung, f. Fencing; zum Waffen! Arm! Arm!

Waffnen, (sich) to arm, to arm yourself; wohlge-

wohlgewaffnet, well weaponed, in a good Equipage.

Waffnung, f. das Waffnen, Arming.

Wage, f. Waage.

Wagehals, a Bravo, a bold Venturer or Adventurer, one that will lay all at Stake, that will either win the Horse or lose the Saddle too.

Wägelein, n. a little Wain for Children.

Wägen, (etwas) to weigh, poise or ballance a Thing, to try the Weight of it, try it by Weight; ich habs gewogen, I have weighed it.

Wagen, (etwas) to venture, adventure, hazard, stake or jeopard something, lay it a Stake or at Jeopardy, to undergo the Hazard of losing it, try Conclusions; ein Kaufmann, der das Seinige zur See waget, a Merchant-Adventurer; einer, der viel waget, s. verwegen.

Wagen, m. a Wain or Waggon, a Chariot; die Pferde hinter den Wagen spannen, to put the Cart before the Horses, to do a Thing preposterously or arsy-versy; ein Frucht- oder Fuhrmannswagen, a Cartman's Waggon, Wain, Carriage, Car or Cart; ein Rollwagen, a Flying Chair, a Calash, a little Chariot, s. Cariol; der Heerwagen am Himmel, Charles-Wain, the great Bear; der kleine Wagen am Himmel, the little Bear; Wagenachs, f. the Axel-Tree of a Waggon; Wagenburg, f. a Barricado or Circumvallation; eine Wagenburg schlagen, to barricado; Wagendeichsel, f. the Beam or Pole of a Waggon; Wagenflechte, f. der Wagenkorb, a Fleak or Hurdle for a Waggon; Wagengeschirr, Wagengezeug, n. a Waggon's Gears, the Carriage-Implements; Wagengestelle, n. all the Pieces belonging to the Construction of a Waggon; Wagengleiß, n. the Cart-Rut, the Rays, Tract or Streaks of a Cart-Wheel; Wagenkette, f. a Trigger, a Cartman's Chain; Wagenladung, f. a Cart-Load, a Cart-full; Wagenmeister, a Waggon-Master; Wagenrad, n. a Cart-Wheel; Wagenschmier, f. Grease for Cart-Wheels; Wagenschupfe, f. a Pent-House or Side-Roof, to place a Chariot under; Wagenstrenge, (die) the Waggon-Strings; Wagenwinde, f. an Engine to wind up a loaded Waggon withall.

Wäger, a Weigher.

Wagehals, s. Wagehals.

Wagner, a Cart-Wright.

Wahl, f. (Kuhr) an Election, Option, Choice; ihr habt die Wahl, I give you the Choice, Refusal or Option, I put or leave it to your Choice, take your Choice, do what you think fit; wenn ich die Wahl hätte, wenn mir frey stünde zu wählen, if it were in my Choice, if I were to choose.

Wählen, to choose, make Choice of, pick out, elect, einen König ꝛc. wählen, to elect or choose a King &c. s. erwählen.

Wähler, an Elector, Chooser, s. Erwähler.

Wahlfähig, eligible, fit to be chosen.

Wahlreich, n. an elective Kingdom; Wahlspruch, m. a Symbol; Wahlstadt, an imperial Free-Town &c. Wahlstadt, f. the Camp of a Battle, the Field; Wahlstimme, f. a Vote, Voice or Suffrage given in or put in upon some Election; Wahltag, m. the Day appointed for an Election; Wahlzimmer zu Rom, (das päbstliche) the Conclave.

Wahn, m. a vain Opinion, Presumption, Fancy, an idle, frivolous or chimerical Imagination, Conjecture, Conceit or Persuasion; er stehet in dem Wahn, he presumes.

Wähnen, to mean, presume, think, suppose, guess, imagine, s. meynen, dafür halten.

Wahngläubiger, a presumptuous Believer.

Wahnwitz, m. Wahnsinnigkeit, f. Madness, Frenzy, Senselessness, Alienation of Mind.

Wahnwitzig, wahnsinnig, mad, frantic, senseless, crackt, hair-brained, soft-pated, out of your Wits, not in your right Wits, s. unsinnig.

Wahr, true, certain, sure, genuine.

Währen, (dauren) to last, keep, hold, hold out, continue, dure, indure; währender Zeit, during that Time, whilst &c. währhaft, s. dauerhaft.

Währung, Duration.

Wahrhaft, trusty, upright, plain, sincere, faithful, frank, free, s. wahr.

Wahrhaftig, true, sure, infallible, real, right, firm; wahrhaftiglich, truly, verily, surely, assuredly, forsooth, really, indeed.

Wahrhaftigkeit, f. Veracity, Certainty; Wahrheit, f. Truth; wahrlich, s. warlich, fürwahr.

Wahrnehmen, 1) merken, to observe, perceive, note, mark, advert, animadvert a Thing, take Notice of it, grow aware of it; 2) eines Dinges, vor dasselbe Sorge tragen, to be cautious, heedful, circumspect, vigilant, watchful of a Thing, take Care for it, be upon your Guard for it, attend, mind and perform it; Wahrneh-

mung,

mung, f. Observation &c. Heedfulness &c.

Wahrsagen, to prognosticate, tell People their Fortunes, read their Destinies, entertain their ominative Superstition with vain Predictions.

Wahrsager, a Destiny Reader, a Fortune-Teller, Prognosticator; aus der Hand, a Palmister, Chiromancer, s. Handgucker.

Wahrsagerey, f. Magic, Negromancy, the black Art; aus dem Punctiren, Geomancy; aus eines Menschen Gesicht, Metoscopy or Physiognomy; aus den Händen, Chiromancy, Palmistry; aus dem Gestirn, Astrology, the Art of Prognosticating by Casting of Horoscopes.

Wahrsagerinn, a Woman that tells Peoples Fortunes or Fates, a Gipsy.

Wahrsagerisch, magical, full of Divination; *adv.* magically.

Wahrsagerkunst, f. Wahrsagerey.

Wahrsagung, a Prognostication, Prediction or Fore-telling of Things to come; eine göttliche, s. Weissagung; verborgener Dinge, a Divination; zauberhafte, diabolical Magic.

Währschaft leisten, to give Surety, s. Gewähr.

Wahrschauen, s. warnen.

Wahrschauung, s. Warnung.

Wahrscheinlich, very like, likely, probable; wahrscheinlich, scheinbar, specious, plausible.

Wahrscheinlichkeit, f. the Probability or Likeliness of a Thing.

Währung, f. the Lasting, During, Duration, Continuance of a Thing.

Wahrzeichen, n. the Sign, Mark, Print or Token to know a Thing by.

Wäid, f. (Kraut, zu färben) Woad, Diers-Woad.

Wäise, m. Waisenkind, m. an Orphan, a Father and Motherless Child; Wäiselein, n. a poor little Orphan; Wäisenhaus, n. the House of Orphans; Wäisenstand, m. Orphanism.

Walke, f. s. Walkmühle.

Walken, to full or mill Cloth, Serges, Stockings.

Walker, Walkmüller, a Fuller.

Walkererde, f. Fullers-Earth; Walkmühle, f. a Fulling-Mill, Gigg-Mill.

Wald, m. a Wood, Forest, Grove, Chase, Thicket, Bush, s. Forst, Gehölze, Busch; Waldbruder, an Eremite, Hermit, Anchoret, s. Einsiedler; Waldditel, Butchers-Broom, s. Mausdorn; *it.* Holly, s. Stechpalmen.

Waldenser, People living in the Valleys of Piemont.

Waldesel, m. a wild Ass.

Wälderey, f. Waldung, f. a Grove, Bush, Thicket, Wood-Land.

Waldfarn, Wood-Farn; Waldfohre, a black Trout; Waldgott, a Fawn, a Sylvan or Satyr; Waldgeschrey, n. a Hue and Cry of Huntsmen; Waldgöttinnen, Dryads, Wood-Fairies-Wood-Nymphs; Waldhonig, n. wild Honey; Waldhorn, n. a Winding Horn, a French-Horn; Waldhuhn, n. a Wood-Cock; waldicht, woody, full of Woods; Waldkirschen, Agriots, wild Cherries.

Wäldlein, n. a Bush, Grove, Coppice or Copse, an Under-Wood.

Waldlerche, f. a Wood-Lark; Waldleute, Wood-Men; Waldmann, a Wood Man; Waldmeister, (Kraut) Woodroof, Wood row, Spurry; Waldmusic, f. a Consort of Music in a Wood; Waldreben, the wild Vine; Wald-Schlange, f. a Wood-Serpent, Wood-Snake; Waldstätte, (die) the Forest-Towns; Waldteufel, m. a Sylph, Fairy, s. Waldgott.

Waldung, f. Wood-Lands.

Waldvogel, m. the Wood-Pecker.

Waldwärts, towards the Wood, to the Wood-Side.

Waldwinde oder Binde, Wood-bind or bine, Hony-Suckle, s. Geißblat; Waldwurz, the Herb Comfrey.

Walen, (die an Frankreich gränzende Niederländer) the Flamans that border upon France.

Wales oder Wäles, the Prince-dom of Wales in England.

Wall, m. a Rampier or Rampart, a Fortress-Wall with strong Bullwarks; einen Wall schlagen, aufführen, to cast up a Rampart.

Wallach, m. a Gelding, a gelt Horse.

Wallachen, to cut or geld a Horse; gewallachet, cut, gelded or gelt.

Wallachey, f. Vallachia.

Wallbruder, a devout Pilgrim, a superstitious Traveller.

Wallen, 1) wallfahren, to walk, wander, range, ramble, be upon Peregrination, go a Pilgrimage, s. wandern; 2) wallen, brudeln, sieden, als Wasser, to wallop, bubble up, rise up, boil, seeth or wamble; ein wenig aufwallen lassen, to give it some Walms, let it wallop; das Wallen eines hitzigen Geblüts, the Boiling or Rising of choleric Blood; das anmuthige Wallen des Getraides auf dem Felde, the pleasant Waving of Corn in the Fields; das Wallen des Meers, the Roaring,

Roaring, Waving, Storming, Rising or Swelling up of the Sea.

Wallfahrt, f. a Pilgrimage or Peregrination; Wallfahrter, f. Wallbruder.

Wallfahrten, Wallfahrten gehen, to go upon Pilgrimage.

Wallfisch, m. a Whale; Wallrath, Sperma Ceti, the Seed of Whales; Wallroß, n. a Sea-Horse; Wallstroh, f. Wegstroh.

Wallon, Wallon; wallonisch, wallon.

Walten, (mit oder über etwas nach Gefallen verfahren, schalten und walten) to act, do, play or make with a Thing at Pleasure, to manage, order, husband, conduct, steer, direct, govern, handle, rule or administer it arbitrarily, dispose of it after your own Fancy, Pleasure or Liking; lieber! laß Gott walten! trust in God, acquiesce to the Will and Direction of God; das walt Gott! in the Name of God, with the Help of God; das Gott walt! Good God! O sad! der allwaltende Gott, God that governs all Things, God the supream Arbiter and Disposer of all Things.

Walze, f. a Roller or Cylinder; etwas auf Walzen fortschieben, to push something forward upon Rollers or Rolling-Pins.

Walzen oder wälzen, to roll or wallow something; herab walzen, to roll or tumble down; sich in seinem Blut, im Kothe ꝛc. herum wälzen, to wallow, welter, roll or tumble in your Blood, in Mire &c. das Wälzen, Wallowing, Weltering, Rolling.

Walzicht, walzenförmig, cylindrical, Cylinder-like.

Walzstein, m. a Gardener's Rolling-Stone; Walzung, f. das Wälzen.

Wamme, f. the Dew-Lap of a fat Ox; wammigt, full, plump and fleshy or fat; Kuttelwammen, Tripes, Chitterlings, f. Kaldaunen.

Wammes oder Wamms, n. a Wast-Coat or Doublet.

Wämmsgen, n. a little Doublet.

Wampe, f. the Paunch, f. Wanst, Bauch; wampicht, paunch-bellied.

Wanckelbar, f. wandelbar.

Wanckelmuth, m. Wanckelmüthigkeit, f. Changeableness, Variableness, Fickleness, Inconstancy, Shifting, Fluctuating, Wavering, Dodging, Boggling, Irresolureness, Doubtfulness, Uncertainty.

Wanckelmüthig, changeable, variable, inconstant, fickle, irresolute, doubtful, uncertain, of a great many Minds, off and on.

Wanckeln oder wancken, to wag, wable, rock, reel, stir, shake, stagger, move, boggle, dodge, waver, fluctuate, shift, be off and on; das Bret wancket, the Plank rocks, it sits loose, f. wackeln; ein wanckelnder Gang, a hobbling or waddling Pace; in seinem Fürnehmen wanken, to flinch and quit an Undertaking, to turn Flincher; in der Religion wancken, to wag, waver, fluctuate, be moved, shaked, tossed to and fro, troubled, disconcerted or discomposed in your Religion.

Wanckler, a Boggler, Dodger, Flincher, Shifter, Weather-Cock.

Wanckung, f. Wagging &c. f. wancken.

Wand, f. the Wall; eine spanische Wand, a Folding-Skreen; Wand bey den Jägern, ein hohes Leinwandgestelle, a Pan or Pane of Nets; eine Scheidewand, a Partition Wall.

Wand, (ich) I wound, f. winden.

Wandel, m. a Man's Behaviour, Carriage, Bearing, Conduct, Way of Deportment, Conversation, Life, Course of Life, f. Verhalten, Aufführung; ohne Wandel seyn, to be perfect, irreprovable, unreproachable, irreprehensible, without Blemish, Fault, Defect, Blame or Imperfection.

Wandelbar, mutable, alterable, voluble, changeable, variable, apt to change, liable to Mutability &c.

Wandelbarkeit, f. Unbeständigkeit, Veränderlichkeit; Wandelglöcklein, n. (bey der Messe) the sacring Bell.

Wandeln, to walk, go, wander, march; erbaulich wandeln, to live or walk honestly; handeln und wandeln, to trade, traffick or negotiate and converse with People; mit Gott wandeln, to walk worthy of God, to lead a godly Life, to walk or converse with God; wandeln, wie Christus gewandelt hat, to walk, live, act or do as Christ did; sich oder etwas wandeln, f. verwandeln, verändern.

Wanderer, m. a Wanderer, Walker, Foot-Traveller, Rambler or Ranger, f. Wandersmann; Wandergeräthe, n. a Wander's or Foot-Traveller's Tools, Truss, Baggage, Luggage, Fardel, Bag, Scrip, f. Wadesack.

Wandern, to wander, walk; ein wandernder Handwerksbursch, a travelling or wandering Handicraft-Journey-Man.

Wanderschaft, f. Pilgrimage, Peregrination, Travelling, Wandering abroad, one's Way or Journey, his Traversing

foreign Countries; Wandersgeselle, Wandersgefehrte, a Fellow-Traveller, Fellow-Passenger, Fellow-Wanderer; Wandersmann, a Way-Faring-Man, a Passenger, Wanderer, Foot-Traveller; ein frommer Wandersmann, a Pilgrim or Palmer; Wanderstab, m. a Pilgrim's Staff.

Wandlaus, s. Wanze.

Wandleuchter, m. a Sconce for a Candle, a Candle-Stick on a Wall.

Wanduhr, f. a House-Dial, a House-or Pendulum-Clock.

Wange, f. a Cheek; rosenrothe Wangen, rosy Cheeks.

Wann, when, if, so, and, if so be, in Case; wenn auch, wenn schon, and if, tho', altho', albeit; als wann, as if; wann nur, if but, provided that &c. s. wenn.

Wanne, f. (zum Schwingen) a Fan to winnow Oats &c. eine Wasserwanne, a Water-Tub, Bucking-Tub, Bucket; Badewanne, a Bathing-Tub.

Wannen, (Getraid schwingen) to fan or winnow Corn.

Wannen, (von) s. woher.

Wannenweher, m. a Kestrel, a Lap-Wing, s. Kibitz.

Wännlein, n. a little Tub.

Wanst, m. a Paunch or Belly; ein dicker fetter Wanst, a fat Guts, an Abbey-Lubber, a paunch-bellied Man.

Wänstig, paunch-bellied, big or gore bellied.

Wanze, f. a Bug, Punaise, Punice, Puny, or Wall-Louse; fliegende Wanzen, Waldwanzen, May-Bugs.

Wappen, n. Arms, a Coat of Arms or of Armour, armorial Ensigns; ein geviertes, a quartered Shield or Field, a Crossformy; ein mit Lilien besäetes, seme de Flowers de-Luce.

Wappendecke, f. a Coat of Arms, the armorial Mantle; Wappenhelm, m. the armorial-Helmet; Wappenkunst, f. Blazon, Heraldry, Armory; Wappenschild, m. a Coat of Arms, armorial Ensigns; Wappenschildlein, n. the Scutcheon or Escutcheon; Wappenspruch, m. the Motto of a Coat of Arms; Wappenverständiger, a Blazonner, Herald, Armorist; Wappenzierde, f. the Crest or Atchievement of a Coat of Arms.

Wapnen, to arm, s. waffnen.

War, (ich, er, sie, es) I, he, she, it was; du warest, thou wast; wir waren, sie waren, ihr waret, we, ye, they were; wäre ich, were I &c. es wäre denn, except, unless, if so be &c.

Ward, (ich, er, sie, es) I, he, she, it became, grew or waxed, s. werden.

Waredein, m. (in den Münzen) the Keeper of the Touch, the Essayer, Essay-Master, the Finer of Gold and Silver.

Ware, s. Waare.

Wären, s. währen.

Warf, (ich) I did throw, s. werfen.

Warfseide, f. Thrown-Silk.

Warheit, s. Wahrheit.

Warlich, verily, certainly, surely, assuredly, truly, really, indeed, forsooth, sure enough, in Truth, s. fürwahr.

Warm, warm; mir ist warm, I am hot, s. heiß; er sitzt warm, he is warm, moneyed, well lined, he has a great Stock of Money; einem den Kopf warm machen, to heat one's Brains.

Wärme, f. the Warmness, Warmth or Heat.

Wärmen, (sich oder etwas) to warm yourself or something; das kalte Bier ein wenig wärmen, to air, damask or mantle your Drink a little.

Wärmflasche, f. Wärmpfanne, f. a Warming-Pan for a Bed, it. a Chafing-Dish, s. Kohlenpfanne.

Wärmung, f. Warming.

Warnen, (einen) to warn, admonish or advertise one; vorher, to warn one before-Hand, fore-warn, premonish, precaution; seyd gewarnet! laßt euch warnen! beware! take Warning! be warned!

Warnung, f. a Warning, Admonition, Admonishment, Advertisement, Fore-Warning, Premonition, Caution; laßt euch das zur Warnung dienen; take this for a Warning; vorher gewarnet, vorher bewaffnet, Fore-warn'd, fore-arm'd.

Warte, f. a Watch Tower, a Barbican, a Beacon, s. Wachthurm, Baack; Warte oder Schauthurm, a Lanthorn, Phare; auf der Warte seyn, s. Hut.

Warten, 1) verziehen, to expect, tarry, stay, stand, wait or attend; 2) auf einen warten oder harren, to stay or wait for one, expect him; 3) wartet mir auf! give Attendance to me! s. aufwarten; 4) einen warten oder pflegen, to tend, attend or nurse a sick Body, to look after him, take Care of him; 5) eines gar übel warten, to give one a very bad Entertainment; 6) seines Berufs, seines Thuns, seiner Nahrung ꝛc. warten, to mind, attend or perform the Functions of your Calling, ply your Trade, s. wahrnehmen.

Wärter,

Wärter, a Warden, Keeper or Tender.
Wärterinn, Wartfrau, a She-Waiter, Waiting-Woman, a Tender, dry Nurſe.
Wartung, f. (Pflegung) Tending, Attending, Attendance, Service, Waiting on or upon, Nurſing.
Warze, f. a Wart; die Warzen an den Brüſten, the Bubbies, Nipples, Paps or Teats of the Breaſt; Warzenkraut, Wart-Wort, little Turn-Sol; warzigt, full of Warts.
Wärzlein (von der Bruſt) a Nipple.
Warum? Why? wherefore? upon what Score or Account? for or by what Reaſon? warum nicht? why not?
Was, what; was für ein Mann? what Man? was? oder wie? what? or why? ey, was! faugh away! was zu thun? what to do? zu was Ende, to what Purpoſe; gebt mir was, ſ. etwas; was maßen (welchergeſtalt) how or in what Manner.
Waſchbank, f. a Bench to waſh upon; Waſchbläuel, m. a Waſhing Beetle or Bucking-Beetle.
Wäſche, f. 1) the Waſhing; 2) the foul Linnen to be waſhed or that has been waſhed; die Wäſche bäuchen, to buck your Linnen-Clothes that are to be waſhed.
Waſchen, to waſh ſomething; der Catun läßt ſich waſchen, Calicoes waſh; ſeine Hände in unſchuldigem Blut waſchen, to imbrue one's Hands in innocent Blood.
Waſchen, klatſchen, ſ. plaudern.
Wäſcher, ſ. Schwätzer; Wäſcherey, ſ. Klätſcherey, Gewäſche, Plauderey.
Wäſcherinn, a Waſher-Woman, a Laundreſs, Seamſter, Starcher; eine Schüſſel- oder Stubenwäſcherinn, a Scowrer, ſ. Scheurfrau; ſie iſt eine Erzwäſcherinn, ſ. Plaudertaſche, Klatſche.
Waſchfaß, n. a Waſh-Pail, Waſhing-Tub; waſchhaft, wäſchig, ſ. plauderhaft, gewäſchig.
Waſchhaftigkeit, f. Loquacity, Dicacity, Talkativeneſs.
Waſchhaus, n. a Waſh-Houſe; Waſchkeſſel, m. a Chaffern; Wäſchleine, f. a Clothes-Line; Waſchmagd, a Waſher-Maid; Waſch- oder Seifenwaſſer, Waſh, Sud, Soap-Sud; Waſchzuber, m. a Waſhing-Tub.
Waſe, m. (ein grüner) a Sod or green Turf, ſ. Raſe; meine Waſe, my Aunt, ſ. Baſe.
Waſenmeiſter, Meiſter vom Wald, Hundeſchläger, ſ. Schinder.
Waſergeſtalt, which Way; waſerley Art, what Kind ſoever, ſ. welchergeſtalt.
Waſſer, n. Water; mit Waſſer benetzen, to water ſomething, ſprinkle it with Water; ins Waſſer reiten, to water a Horſe; ins Waſſer ſtürzen oder werfen, to plunge, flounce or dive into the Water; ſtillſtehend Waſſer, ſtanding or dead Water; fließendes Waſſer, running Water; Waſſer oder Glanz und Licht der Perlen, Diamanten ꝛc. the Water or Luſtre; im Geblüt, the Flegm or Serum; zu Waſſer werden, als Schnee, to melt, diſſolve, turn Water; als Hoffnung ꝛc. to be fruſtrated or go to Wrack; einem das Waſſer nicht reichen, to come not near one for Skill; zu Waſſer und zu Land, by Water and by Land; im Waſſer erſäufen, to drown one in the Water; im Waſſer erſaufen, to be drowned; ſein Waſſer laſſen, to make Water, urine, piſs, ſ. abſchlagen; Roſenwaſſer, ſ. Roſen ꝛc.
Waſſeradern, Veins of freſh Water under Ground; Waſſerampfer, m. Water-Dock; Waſſeramſel, f. the black Bird, it. the Tench, ſ. Schleihe.
Waſſerarm, waterleſs.
Waſſerbach, m. a Brook, Rivulet, Stream; Waſſerbad, n. a Bain, Bath; der heil. Taufe, the Font; Waſſerbaſilien, Spurge; Waſſerbathengel, Water-germander; Waſſerbehältniß, n. a Reſerver of Water; Waſſerbirn, f. a Sort of Pears the French call *Mouille Bouche*; Waſſerblaſe, f. a Bubble.
Waſſerblau, Water-blew, azure; Waſſerbohnen, Colocaſia, Egyptian Beans; Waſſerbrenner, a Diſtiller, Maker or Seller of ſtrong Waters or Liquors; Waſſerbrey, m. a haſty Pudding, a Pap of pure Water and Meal; Waſſerbrunn, m. a Spring, Well or Fountain of Water; Waſſercur, the Drinking the Waters for Health's-Sake; Waſſereymer, m. a Water-Pail; ein lederner, a Bucket; Waſſereppich, m. Water-Parſley; Waſſerfall, m. a Cataract, Fall of Water; Waſſerfang, m. a Gathering of the Rain Water, a Ciſtern under Ground; Waſſerfarbe, Water-Colour; mit Waſſerfarben mahlen, to miniature or limn, paint in Freſco; Waſſerfluth, f. a Floud or Flood, an Inundation, Deluge of Water; Waſſerfurche, f. a Water-furrow in Plough-Field; Waſſerfurt, m. a Fort; Waſſergang, m. a Water-Gang, Trench, Sewer, Shore, Paſſage, Channel or Kennel to carry a Stream of Water.

Waſſergerade oder eben, level.

Waſſergeräuſch, n. the Purling, Gargling or Murmur of a Brook or Stream; Waſſergeſchirr oder Gefäß, n. an Ewer, Water-Veſſel; Waſſerglas, n. a Glaſs to drink Water in; Waſſergott, (der) Neptune; die geringen Waſſergötter, the Tritons; Waſſergöttinnen oder Nymphen, the Naiades, Nymphs, Fairies, Sirens; Waſſergraben, m. a Trench or Ditch with Water in it; Waſſergrube, f. a Water-Pit, a Pool or Lake; Waſſerguß, m. a very great Shower of Rain, a Rain-Spout; Waſſerhenne, f. Waſſerhuhn, n. a Plover, Water-Hen; Waſſerhüner, Water-Fowls, aquatic or aquatile Fowls; Waſſerhund, m. a Water-Spaniel.

Wäſſerig, wäſſericht, voll Waſſers, watery, wateriſh, aqueous, moiſt, full of Water; einem die Zähne oder das Maul wäſſerig machen, to make one's Teeth or Mouth water after a Thing, ſet him agog or a longing, ſet his Chops a watering; wäſſerigt Blut, flegmatic or wateriſh Blood.

Waſſerigel, m. a Hedge-Hog, a Sort of a Crab-Fiſh.

Wäſſerichkeit, f. Wateriſhneſs.

Waſſerkanne, f. an Ewer; Waſſerkaſten, m. Waſſerbehalter, m. a Receiver or Reſervér of Water, ſ. Waſſertrog; Waſſerkeſſel, m. 1) im Eßſaal, a Ciſtern; 2) in der Küche, a Chaffern; 3) zum Weyhwaſſer, a holy Water-Pot; Waſſerkrug, m. a Water-Crock or Pot, a Pitcher; Waſſerkrüglein, n. (bey der Meſſe) the Water Crewet; Waſſerkunſt, f. a Water-Work, Hydraulics, a Water-Spout or Jet.

Wäſſerlein, Wäſſerchen, n. a Rivulet, a little Brook; aus der Apotheke, a Vehicle or Liquor.

Waſſerleitung, f. an Aqueduct, a Paſſage or Conduit; Waſſerlinſen, Water-Lentiles, Fen-Lentils, Ducks-Meat; Waſſermann, Aquarius; Waſſermaus, f. a Water-Rat; Waſſermolch, m. a Lizard; Waſſermühle, f. a Water-Mill; Waſſermünze, the hoary Calamint.

Wäſſern, 1) wäſſricht werden, to water, to become watery or watry; die Zähne wäſſern ihm darnach, he longs to be at it, it makes his Teeth water; den Garten, die Pflanzen ꝛc. to water or ſprinkle with Water, to irrigate; wäſſern, etwas einweichen, ins Waſſer legen, to water, ſteep, ſoak, macerate; Heringe wäſſern, to diſſalt Herrings; gewäſſerter Tabin, Camlot ꝛc. watered Tabby, Camlot.

Waſſernatter, f. Water-Adder; Waſſernetz, ſ. Waſſermünze; Waſſernixen, Meerweiber, Waſſerfräulein, Sirenes, Mermaids, Nymphs, Naiades, Fairies; Waſſernüſſe, Water-Nuts, Water-Caltrops, ſ. Stachelnüſſe; Waſſerochs, m. a Bittour, Sea-Ox; Waſſerperlen, counterfeited Pearls; Waſſerpfeffer, Water-Pepper, Culrage, Arſe-Smart, ſ. Flohkraut; fleckigt Waſſerpfeffer, Peach-Wort, dead Arſe-Smart; Waſſerprobe, a Water-Gage, *it.* a Trial of Witches by caſting them into the Water; Waſſerquelle, f. a Water-Spring, a Source, Well-Head, the Head of a Fountain; Waſſerrabe, m. a Cout, Cormorant, Sea-Raven; Waſſerrad, n. a Water-Mill-Wheel.

Waſſerreich, irriguous, watery, waterful.

Waſſerrinne, f. a Water-Channel, Conduit, a Gutter, Spout for the Rain; Waſſerröhre, f. a Conduit-Pipe for Water; Waſſerſammlung, f. a Gathering of Water; Waſſerſchade, m. Damage cauſed by Inundation; Waſſerſchaufel, f. a Scoop or Scooper; Waſſerſcheu, ſhunning the Water; Waſſerſchlange, f. a Hydra, Water-Serpent, Water-Snake; Waſſerſchnepfe, f. a Sea-Pie; Waſſerſchwalbe, f. a Water-Swallow; Waſſersnoth, f. an imminent Danger of Inundation, a high-Flood, Land-Flood; Waſſerſpinne, f. a Water-Spider; Waſſerſpritze, f. a Water-Spout, Water-Engine; Waſſerſtänder, m. a Water-Tub; Waſſerſtrudel, m. a great Gulf or Wirlpool, an Abyſs; Waſſerſucht, f. Dropſy, Hydropſy; waſſerſüchtig, dropſical; Waſſerſuppe, f. a Water-Gruel; Waſſertaucher, a Diver, Urinator; Waſſertaufe, f. the Baptiſm, the Chriſtening with Water; Waſſerthiere, aquatic or aquatile Creatures; Waſſertrinker, a Water-Drinker; Waſſertrog, m. a Water-Trough, a Ciſtern, a Keel for Drink to Cattle; Waſſeruhr, f. an Hourglaſs of Water; Wäſſerung, f. Watering; Waſſervögel, m. Water-Fowls; Waſſervogt oder Schaut, the Water-Bailiff; Waſſerwage, f. a Water-Poiſe; Waſſerwegerich, Water-Plantain; Waſſerwehr, f. a Wear, Cauſey, Bank, Dam or Dike to ſtem the Water; Waſſerweiden, Water-Willows, Oziers; Waſſerwerke, Water-Works; Waſſerwirbel, ſ. Waſſerſtrudel; Waſſerwoge, Waſſerwelle, f. a Billow or Wave; Waſſerzauberer, a hydromantic

mantic Witch; Wasserzauberey, f. Hydromancy; Wasserzuber, m. a Water-Tub.

Waten, f. waden.

Watsack, f. Wadesack.

Watscheln, to wabble or waddle (like a lamed Duck).

Watte, f. 1) (Fischerwatte, Zugnetz) a Weel, a Drag-Net; 2) seidene Watten, Wads, Flocks of Silk.

Waywod, a Woiwode.

Webe, n. a Web, f. Gewebe.

Webebrust, (die) the Breast of the Wave-Offering.

Webel, f. Feldwebel.

Webeln, (herum) to wag, stir, bustle, move, ramble, range up and down.

Weben, 1) Zeug, Tuch, Band ꝛc. to weave or make Stuff, Cloth, Ribbons &c. Tepyche, Brokat, Seide ꝛc. to work Tapistry, golden Clothes, Silk &c. 2) hin und her bewegen, to wave to and fro, to move or stir; in Gott leben, weben und sind wir, in God we live and move and have our Being; was lebet und webet, all living and moving Creatures.

Weber, a Weaver; Weberbaum, m. a Weaver's Beam, Yarn-Beam or Warping-Loom; Weberblat, n. der Weberkamm, a Weaver's Lay or Stay; Webereintrag, (Faden) the Woof.

Weberey, f. Weaving or Texture.

Weberinn, a Weaver's Wife; Weberkarten, Fullers Thistle, Teasel or Tazel, f. Kartendistel; Weberschifflein, n. a Weaver's Shuttle; Weberschlicht, f. Starch used by Linnen-Weavers; Weberspulen, Weaver's Spools; Weberstuhl, m. a Weaver's Loom; Webertrumm, m. the Salvage or Skirt of Linnen on a Weaver's Beam; Webertritt oder Schemmel, the Treadle of a Weaver's Loom; Weberzettel, m. die Webekette, a Weaver's Warp; Webestuhl, f. Weberstuhl; Webopfer, a Wave-Offering.

Wechsel, m. 1) die Wechselung, das Wechseln, Change or Exchange; der Wechsel irdischer Dinge, Vicissitude, Alteration, Conversion, Turn, Mutability; 2) Wechselbrief, a Bill of Exchange; einen Wechsel schließen, traßiren, remittiren, präsentiren, acceptiren, refusiren, bezahlen ꝛc. to conclude, draw, remit, present, accept, refuse, pay a Bill of Exchange; mit Wechsel handeln, Geld auf Wechsel abgeben, to be a Banker, a Pillar of the Exchange, to trade in Bills of Exchange; der Inhalt, Werth eines Wechsels, the Contents, the Value; Geld durch Wechsel übermachen, to remit, send, make over, return or convey Money to one by Bill of Exchange.

Wechselbalg, m. a Changeling, a supposititious Child.

Wechselbank, a Bank of Exchange; Wechselbrauch, m. the Usance of Bills of Exchange; Wechselbrief, m. a Bill of Exchange; einen Wechselbrief indoßiren, to indorse a Bill of Exchange; einen Wechselbrief protestiren, to protest a Bill of Exchange; ein sola, prima, secunda, tertia &c. a sola, first, second, third Bill of Exchange; ein Wechselbrief auf Sicht, auf Uso, doppelt Uso ꝛc. a Bill of Exchange holding to pay at Sight, at Usance, at double Usance, treble Usance; Wechselcours, m. the Course of Exchange.

Wechsler, 1) ein großer mit Wechselbriefen, an Exchanger, Banker; 2) ein Geldwechsler, der eine Wechselbank im Hause hält, a Cambler, little Banker, Money-Changer.

Wechselfall, a Chance, Change-Turn, Vicissitude, Mutation or Alteration, a Catastrophe; Wechselgeld, n. Money paid in Exchange or for Exchange; Wechseljahr, n. a climasterical or critical Year; Wechselkammer, f. the Bank-Office; Wechselliebe, f. Reciprocation, or Interchanging of Love, a mutual or reciprocal Love; Wechselmäckler, a Broker in Bills of Exchange.

Wechseln, to change or exchange; ich habe einen Ducaten gewechselt, I changed a Ducat, got small Money for it.

Wechselrechnung, f. Account of Change, a Reckoning or Casting of what the Contents or Value of a Bill of Exchange amounts to; Wechselrecht, n. the Statute Law concerning Bills of Exchange; Wechselstyl, f. Wechselbrauch.

Wechselsweis, by Course or by Turns, alternatively, alternately.

Wecke (Brod, so auf beyden Seiten spitzig zugehet) Wigs, round Wigs; ein Butterwecken, Roll-Butter.

Wecken, (einen) f. aufwecken, erwecken.

Wecker, 1) einer der andere aufwecket, a Waker or Awaker; 2) eine Weckuhr, an Alarum-Watch.

Weckglockgen, the Alarm-Bell.

Wedel, m. a Fan; ein Pfauenwedel, a Peacock's Tail or Train; Fliegenwedel, a Fly-Flap; Weihwedel, a holy-Water-Sprinkle.

Wedeln, (fechern) to fan; mit dem Schwanze, to wag with the Tail; das Wedeln

mit dem Schwanze, the Tail-Wagging of a wheedlin-Puppy.

Weder, neither; weder Gutes noch Böses, neither good nor bad; weder Tod noch Leben, weder Engel noch Fürstenthum, noch Gewalt ꝛc. neither Death nor Life, nor Angels, nor Principalities, nor Powers &c.

Weg, m. the Way; das hat seine geweisten Wege, that follows in or of Course; den Weg alles Fleisches gehen, to finish your Course, go the Way of all Flesh, to dye; aus dem Weg räumen, to remove something; einen, to dispatch one; unterwegs, by or in the Way; auf keinerley Wege, keines Wegs, no Way, no Ways, no Manner of Way, by no Means, not by any Means, not upon any Terms; in alle Wege, allerwegen, allerdings, by all Means; geradeswegs, straitways; außer dem Weg, out of the Way; die Wege zu einer Stadt, the Avenues of a Town; Spatzierweg, a Walk or Turn; sich auf den Weg machen oder begeben, to be going, to go your Ways, to set out, take a Journey; Glück auf den Weg! God speed your Voyage!

Weg! weg damit! away! away with this! s. hinweg! Kopf weg! away with your Head!

Wegeilen, weggehen, weggießen, wegjagen ꝛc. to get away, to go away, to pour away, to chase away &c. s. eilen, gehen, gießen, jagen ꝛc.

Wegbereiter, he that looks to the Repairing of High-Ways.

Wegdistel, f. St. Mary's Thistle; Wegdorn, m. Christ-Thorn, s. Creutzbeer.

Wegen, von wegen (seiner) for his Sake, in his Behalf, upon his Account, about him, because of him; Alters wegen, for Age, by Reason of his old Age; meinetwegen, for my Part, as for me, as what concerns my own Person; man lebt des Studirens wegen auf Universitäten, Men live upon Universities for to study.

Wegerich, m. Platain.

Wegern (sich) s. weigern.

Wegfertig, (reisefertig) ready to depart; sich wegfertig machen, to prepare yourself to a Journey; sich wegfertig halten, to be in Readiness for to depart.

Wegbreit, Weggraß, Wegtritt, Swines-Grass, Knot-Grass; Weglein, n. a little Way; Wegrich, m. Plantain; Wegsam, pervious, passable; Wegscheide, f. s. Scheideweg; Wegschnecke, f. a Slug-Snail, Dew-Snail; Wegseule, a Mile-Mark; Wegstroh, Share-Wort, Cud-Wort; Wegwart, Zichorien, the Plant Cichory or Succory; Wegweiser, a Guider or Leader; Wegweisung, Guidance, Leading, Manuduction; Wegzehrung, f. Provision of Things necessary for a Journey.

Wehe! o weh! ach wehe! Lack a-day! alas! alack! wehe den Gottlosen! Woe to the Wicked!

Wehe thun, to ake, ail, grieve, afflict; Scheiden thut weh, Departure is painful, doleful, dolorous; was thut euch wehe? what ails you? es thut euch immer was wehe, you are ever ailing; einem wehe thun, to fall hard upon one; sich selbst, oder seinem Leibe, to afflict your own Body by Mortification or Maceration; sie hat sich wehe gethan, she hath overstrained herself; die Ohren thun einem davon wehe, it dings one's Ears.

Wehe, n. a Wo or Woe; mein Weh ist sehr groß, I am in great Sorrow, Affliction, Trouble, Grief, Misery, Pain, Anxiety, Calamity; in Kindeswehen seyn, to cry out, s. kreisten; als ihr die Wehe ankamen, now when she became ready to cry out, when her Labour, Throws, Pangs, Pains or Travel did approach.

Wehklage, f. a woful Complaint, Lamentation or Lamenting; Wehklage über einen Todten, Bewailing or Bemoaning of one deceased; wehklagen, Wehklagen führen, to moan, make Moan, cry out lamentably, grievingly, wofully; über einen Verstorbenen, to lament, mourn, bewail or bemoan a Friend deceased.

Wehemuth, f. Sadness, Sorrowfulness, Dolorousness, Grief of Heart, Affliction, a deep Melancholy.

Wehemüthig, sad, sorrowful, melancholy, anxious, dejected, painful, broken-hearted; mit wehmüthiger Stimme, with a doleful Voice; wehmüthiglich reden, to utter dolorous Expressions, to speak moanfully, grievingly or dolefully.

Wehemutter, a Midwife, s. Hebamme.

Wehen, (als Wind) to blow; die Flagge wehen lassen, to set up the Flag.

Wehetage, Pain or Ake, s. Schmerzen.

Wehethun, to ake, s. wehe.

Wehlen, s. wählen.

Wehnen, s. wähnen, meinen.

Wehr, f. Weapon, Arm; Wehr und Waffen, Arms and Weapons; zur Wehr greifen, to take up Arms; 2) die Wehr, das Wehren, Defence; sich zur Wehr stellen, to put yourself in a defensive Posture, to stand in your Defence or upon your

your Guard to resist; Schutzwehr, defensive Arms; Nothwehr, necessary Defence against some Outrage; eine Brustwehr, a Parapet, a Breast-Work; eine Landwehr, a Rampier, Fence, Mound or Wall, to cover a District of Land, a Line with a Trench; eine Wasserwehr, Damm oder Teich, a Wear, Ware, Dam, Dike, Bank or Causey; eine Seewehr, oder Mulie, ein steinerner Damm in die See hinein, a Mole or Peer.

Wehren, 1) sich, to defend yourself; sich wehren bis auf den letzten Mann, to hold out to the last; 2) einem wehren, ihn abtreiben, verhindern, to bar or keep one from something, to prohibit or forbid him, to hinder, stop, balk or prevent him; 3) wehren, dauren, s. währen.

Wehrgehänge, n. the Hangers of a Belt.

Wehrhaft, armed, well weaponed; ein fester und wehrhafter Ort, a strong and defensible Place, a Place of Defence; in wehrhaften Stand setzen, to fence a Place; wehrhaft machen, to arm; Wehrhaftigkeit, Ability of Defence.

Wehrlos, unarmed, weaponless, unweaponed; Wehrlos machen, to disarm one.

Wehrlosigkeit, the Being disarmed or unarmed.

Wehrlosmachung, s. the Disarming.

Wehrstand, m. the Magistrate, the State that commands the Militia and administers Justice; Wehrwolf, m. a Were-Wolf, Man-Wolf or Wolf-Man.

Weib, n. a Woman; Männer und Weiber, Men and Women; sein Weib, his Wife, his Housewife, his Mate, s. Eheweib; ein böses Weib, a Shrew, Vixon, Scold, a Devil in Petticoats; ein großes vierschrötiges Weib, a Termagant; vornehme Weiber, Gentlewomen, Ladies.

Weibgen, n. a little Woman; sein Weibgen, his loving Wife, s. Weiblein; Weibergeschwätz, n. Woman-Talk, Tittle-Tattle, Wishy-Washy, Shittle-come-shites, idle Stories.

Weiberhaft, womanish, effeminate, s. weibisch; Weiberhalstuch, n. a Woman's-Neck-about, Neck-Cloth, Neck-Handkerchief or Whisk; Weiberhand, (üble Schrift) a Womanish Writing; Weiberhändel, Woman's Intrigues; Weiberhaube, f. a Woman's Coif; Weiberhemd, n. a Smock; Weiberkrankheit, (die monathliche) Womens Months, Courses, Flowers, monthly Courses; Weibermährlein (alte) old Womens Tales, Tales of a Tub, Tales of a Cock and a Bull; Weibernarr, a Mea-Cock, an uxorious, womanish or effeminate Man; Weiberregiment, n. Womens Imperiousness; Weiberrock, m. a Petticoat; Weiberschmuck, m. the Smugness, Geers, Garb, Dress, Ornaments or Trappings of Women; Weibertracht, f. Womens-Wear, Weed, Garb, or Dress; Weiberzeit, s. Weiberkrankheit.

Weibisch, womanlike, womanish, effeminate; *adv.* effeminately, womanishly.

Weiblein, n. (bey den Thieren) the She or Female, the Doe or Dam.

Weiblich, of the female Sex; ein Wort, so weiblichen Geschlechts ist, a Word in the feminine Gendre; weibliche Schwachheiten, womanish Debilities; in der weiblichen Linie, in the female Linage, in the feminine Race or Offspring; das weibliche Glied, a Woman's Commodity, Tail or genital Member.

Weibsbild, n. Weibsperson, f. a Woman; Weibsvolk, n. Weibervolk, Women; Weibstheil, n. the Housewife's Legitima.

Weibsen (ein) a Female; (das) the female Sex, the Females.

Weich, soft, smooth to the Touch.

Weichbild, n. an incorporated Town, a Jurisdiction.

Weiche, f. the soft Part; die Weiche der Seiten, the weak Side, the soft Part of the Belly; es liegt in der Weiche, it lies soaking.

Weichen, 1) weich machen, to soften, weaken, mollify, to soak, steep, macerate, s. einweichen, erweichen, 2) beyseits gehen, nachgeben, to give Way or Place, to yield; weicht! weicht! make Way! clear the Way! stand out of the Way! stand aside! give Room! away! avoid! take Heed for your Shoes! er wiche auch nicht eines Fußes breit, he would not lose Ground; er wollte nicht eines Daumes breit von seinem Rechte weichen, he would not lose, wave, abate, yield or forego one Inch of his Right; gewichen, yielded &c. s. ausweichen, entweichen, abweichen, zurückweichen.

Weich-gesottene Eyer, rear Eggs, rath Eggs.

Weichlich, zärtlich, soft, tender, delicate, nice, dainty; *adv.* softly &c.

Weichlichkeit, f. Softness, Tenderness, Niceness, Delicacy, Daintiness.

Weichling, m. one that wallows in Uncleanness, polluting and defiling his own Body, an Ingle, Bardachio, Calamite.

Weichmüthig, softhearted, tender-hearted,

ted, flexible, easily moved to Compassion.

Weichmüthigkeit, f. Soft-Heartedness, Tenderness, Flexibility of Mind.

Weichsel, f. (Fluß) the Vistula.

Weichseln (Kirschen) Agriots, tart Cherries.

Weichung, f. weichen, einweichen, entweichen.

Weide, 1) grüne vors Vieh, Pasture, Pasturage, Pasture-Ground; die gemeine Weide, Hutweide, Fluhr eines Dorfs, the Floor, Drift, Commons or common Pasturage; 2) Weide, (Kraut) Woad, s. Wäid, Wied, Scharte; 3) Weide, f. (Weidenbaum) a Willow; Bach- oder Reinweiden, Waterwillows; Bandweiden, Withies, Oziers; Flecht- oder Korbweiden, Wickers; weiden (von Weiden) made of Wickers, Withies or Oziers.

Weidenband, n. a Wicker; Weidenbusch, a Willow-Plot or Bed, an Ozier-Ground; Weidengerte oder Ruthe, f. an Ozier-Switch; Weidenholz, n. Willow-Wood; Weidenkopf, m. a bare Head of a Willow-Tree; Weidenkorb, m. a Wicker-Basket; Weidenlaub, n. Willow-Leaves; Weidenstamm, m. the Stem or Stock of a Willow-Tree; Weidenstaude, f. the Dwarf-Willow; Weidenstecken oder Ast, a Willow-Stick, Set or Twig.

Weiden, 1) Vieh hüten, to pasture Cattle, graze Oxen; 2) auf der Weide gehen, to feed, go a feeding, to graze, go grazing; die Augen weiden, to delight your Eyes; 3) ein Wild weiden, s. ausweiden.

Weidgeschrey, n. a Hue and Cry of Huntsmen, s. Jägergeschrey.

Weidig, n. Weidengebüsche, s. Weidenbusch.

Weidland, n. a Pasture-Ground.

Weidlich, s. wacker, brav, tapfer, reichlich, gewaltig.

Weidmann, m. s. Jäger.

Weidmännisch, like a Hunter.

Weidmesser, n. a Huntingman's Hanger; Weidspruch, m. an Expression proper to Huntsmen.

Weidung, f. Pasturing, Grazing, Browzing.

Weidwerk, n. Hunting, Chasing.

Weife, f. a Reel.

Weifen, to wind Thread or Yarn upon a Reel or into Skains.

Weigern (sich) to refuse or reject, to deny, s. verweigern.

Weigerung, Refusing or Denying.

Weihbischoff, a Bishop's Vice-gerent or Suffragan.

Weih, Weihe, m. a Kite, Glede-Kite, Gurnard, s. Hünergeyer.

Weihe, f. s. Weihung.

Weihen, to consecrate Persons or Things, appoint them to an holy Office, Service or Use.

Weiher, m. a Pond, s. Fischweiher, Teich.

Weihkessel, m. a holy Water-Pot.

Weihnacht, f. Christmas-Night.

Weihnachten, Christmas; Weihnachtfest, n. Christmas-holy-Days; Weihnachts-Geschenke, n. a Christmas Gift.

Weyrauch, m. Frankincense, Olibanum.

Weyrauchfaß, n. a Censer, Incensory, Censing-Pan.

Weihung, f. the Consecration, s. Einweihung.

Weihwasser, n. holy Water; Weihwasserstein, m. a holy Water-Stock; Weihwedel, m. a holy-Water-Sprinkle.

Weil, 1) dieweil, alldieweil, because, since, while, seeing, being, because that, being that whereas; 2) weil, währender Zeit, indem, while, whilst, whilst that during.

Weile, f. (Zeit) the While, the Time, Leisure; die Weile haben, to be at Leisure; eine kleine Weile, Weilchen, a little While; zu Weilen, between Whiles, s. bißweilen; eine Weile, auf eine Weile, for a While; vor die lange Weile, by Way of Pastime, for Pastime's Sake; über eine Weile, a While hence.

Weiland, (vor diesem) formerly, here before; der weiland regierende König, the late King.

Wein, m. Wine; ungegorner und bloß durch Schwefel klar gemachter Wein, Stum; ungeschwefelter Wein, Wine not stummed; gefeuerter oder gesottener, Cute; ein harter rother Wein, a tart Wine; süßlicher, a sweet or luscious Wine; rother Wein, Claret; hochheimer, Rhenish-Wine, Hock; Portscher Wein, Port; guter Wein, Wine of one Ear; Trester- oder Laurwein, Wine and Water of the second Pressing; Beerwein, Räps, Rape-Wine; Wein bauen, to till a Vine; beschneiden, to lop or prune your Vines; lesen und keltern, to gather and press your Grapes; Wein abziehen, to rack Wine, draw or shift it from the Lees; einer, der keinen Wein trinkt, an Abstemious; Weinäpfel, Winy Apples; Weinbau, m. Tilling of Vines; Weinbauer, a Tiller of Vines; Weinbecher, m. a Wine-Cup; Weinbeer, f. a Grape; getrocknete Weinbeere, Raisins, s. Rosinen; Weinbeerhülsen, the Husks of Grapes; Weinbeerkerngen, Grapestones; Weinberg, m. Weingarten, m. a Vine-Yard;

Weinbir-

Weinbirnen, Winy-Pears; Weinblat, Weinlaub, n. a Vine-Leaf; Weinblätter, Vine-Leaves; Weinblüthe, f. Vine-Bloſſom; Weinbutte, a Wine-Reaper's Doſſer; Weindroſſel, a Bird figo or Wheat-Ear; Weinerndte, ſ. Weinleſe; Weineßig, m. Wine-Vinegar; Weinfaß, n. a Caſk for Wine, a Hogſhead, Punchion, a Pipe, Butt, Tun; Weinfäßlein, n. a ſmall Caſk, Veſſel or Barrel of Wine; Weinfechſer, (junge Senkreben) young Sets or Slips of Vine; Weinflaſche, a Wine-Bottle; Weingarten, ſ. Weinberg; Weingärtner, a Vine-Dreſſer, ſ. Winzer; Weingen, n. a ſmall or weak Wine; Weingeländer, n. Rails for Vines to climb up by; Weingeruch, Weingeſchmack, m. a Reek, Smell or Taſte of Wine; Weingeſchirr, n. a Wine Pot; Weinglas, n. a Wine-Glaſs; Weingott, Bacchus; Weinhändler, a Wine-Merchant; Weinhaus, n. ſ. Weinſchenke; Weinhefen, Wine-Mother, the Lees of Wine.

Weinig, weinhaft, weinicht, vinous or winy.

Weinkanne, f. a Wine-Can of Pewter, a ſilver Ewer with a Crane, Coſtrel; Weinkeller, m. a Wine-Cellar; Weinkelter, f. a Wine-Preſs; Weinkoſter, a Wine-Cunner; Weinlatten, ſ. Weingeländer; Weinlaub, Wine-Leaves; Weinlaube, f. a Vine-Arbour; Weinleſe, f. the Vintage, Vine-Harveſt, Vine-Reaping; Weinleſen, Weinleſe halten, to make your Vine-Harveſt, gather the Grapes, reap your Vines; Weinleſer, a Vine-Reaper; Weinmärte, (kalte Schale) a Toſt and Wine, a Caudle, a Bole of Wine and Biſket with Sugar and Lemons in it; Weinmaaß, n. Wine-Meaſure; Weinmonat, m. October; Weinpfahl, m. a Vine-Prop; Weinpfirſig, m. a Vine-Peach; Weinpreſſe, f. a Wine-Preſs; Weinranke, m. a Vine-Branch; Weinrauſch, m. a Surfeit, Tippling or Fuddling by hard Drinking of Wine; Weinreich, rich and plentiful in Vines; Weinſäufer, a Wine-Bibber, Tippler, Guzzler, Fuddle-Cap; Weinſchale, f. a Waſſel-Bowl, a Bole for a Caudle; Weinſchank, m. Wine-Licenſe; Weinſchenk, a Vintner, Tavern-Keeper; Weinſchenke, f. a Tavern; Weinſchlauch, m. a Leather-Bottle to keep Wine in.

Weinſtein, m. Orgal, Tartar.

Weinſteinigt, tartarous.

Weinſtock, m. a Vine, Vineſtock; Weinſtöckchen (ein junges) a Provine, young Vine; Weinſuppe, f. Wine-Sops, a Caudle, a Soop of Wine; Weintraube, f. a Bunch or Cluſter of Grapes, ſ. Traube; Weinwachs, m. Growth of Wine; Weinzeichen, n. Weinkranz, m. the Sign of a Tavern.

Weinen, to weep or cry, to ſhed Tears; mit weinender Stimme, whining or whimpering.

Weiner, a Weeper.

Weineriſch, apt to weep, weepingly.

Weiſe, (klug) wiſe, prudent, ſage, judicious, diſcreet, witty, circumſpect, ſkilled &c.

Weiſe, f. 1) Melodey eines Geſangs, the Air or Tune of a Song; 2) Art, Geſtalt, the Wiſe, Guiſe, Way, Method, Courſe, Manner, Rate or Faſhion; auf ſolche Weiſe, in this Wiſe, after this Way, at this Rate, in this Faſhion; auf keinerley Weiſe, no Manner of Way; ordentlicher Weiſe, in Courſe, of Courſe; die Weiſe eines Landes, der Zeit, der Leute ꝛc. Uſage, Mode, Cuſtom, Faſhion, Courſe; wenn ich auf ſolche Weiſe reden mag, by Manner of ſpeaking; das iſt außer der Weiſe, that is exceeding, exceſſive, exorbitant, beyond Meaſure; gewöhnlicher Weiſe, uſually, after the uſual Way or Manner; auf ſolche Weiſe, in ſuch a Manner; verzweifelter Weiſe, deſperately; Wechſelweiſe, by Turns, by Courſe, alternatively; Stückweiſe, by Pieces, ſingly; Gleichnißweiſe, allegorically, by Parable, parabolically, by Way of Allegory or Similitude; menſchlicher Weiſe, in the Manner of Men, after a humane Way &c.

Weiſen, to ſhew, ſ. zeigen; ſich weiſen laſſen, to be docil, docible or teachable, be willing to be taught or admoniſhed; an einen weiſen, to addreſs, direct, refer, remit to; mit Fingern auf einen weiſen, to point at one; es wird ſich weiſen, Time will ſhew, learn or teach it, it will ſhew or appear in Time; gewieſen, ſhewn, pointed at, indigitated.

Weiſer, m. a Shewer, ſ. Zeiger.

Weisheit, f. Wiſdom, Sageneſs, Prudence, Jugdment, Diſcretion.

Weißlich, wiſely, prudently, diſcreetly, wittily, judiciouſly, adviſedly, conſiderately, circumſpectly.

Weismachen (einem etwas) to make one believe ſomething, ſham it upon him: ich laſſe mir das nicht weis machen, I know better Things, I never believe that, I am not ſo eaſy to be gulled, bubbled or impoſed upon.

Weiß, white; ein weiß Papier, darauf man

schreiben kann, was man will, a Blank; er ward Käse weiß, he fell all blank, pale, wan or whitely, or all out of Countenance; ein weiß Hemd anlegen, to shift yourself, put on a clean Shirt or Smock; weisse Wäsche, clean Linnen; ein weisser Pfennig, a Blank.

Weissagen, to prophetize, prophesy, divine, foretell Things by divine Inspiration.

Weissager, a Prophet, Prognosticator, Fore-Teller.

Weissagerinn, a Propheteſs; Weissagerkunst, f. the Art of Divination; Weissagung, f. Prophecy, Divination, Prediction, Oracle, Foretelling.

Weißdorn, m. White-Thorn, Hawthorn.

Weisse, f. the Whiteneſs of a Thing; das Weisse in der Scheibe, the White; das Weisse im Auge, the Pearl in the Eye, the White of the Eye; das Weisse im Ey, the Glair or White of an Egg.

Weissen, (etwas) to white or whiten ſomething, make it white.

Weisser, a Whiter or Plaisterer.

Weißfink, m. the white Finch; Weißfisch, m. 1) ein Weißling, a Blay, Bleke, a Bleak-Fiſh; 2) ein Dosch, a Whiting; Weißfischlein, n. (der Spiering) a Smelt; Weißgarnichte Leinwand, Locrams, Dowlas; Weißgerber, a White Currier, a Leather-Dreſſer.

Weißglänzigt, bright.

Weißgrau, whitely, hoary.

Weißkohl, m. white Cabbage.

Weißlicht, etwas weiß, whitiſh, ſomewhat white.

Weißmehl, n. Flower; Weißmuß, n. (eine Art Sallat) Lambs-Lettice; Weißpappeln, the Abele.

Weißscheckigt oder sprenklicht, white-ſpeckled, white-checkered.

Weissung, f. das Weissen, Whitening.

Weißwurz, the Herb Salomon's Seal; Weißzeug, clean Linnen.

Weit, 1) nicht enge, wide, large, broad, ſpacious; *adv.* ſpaciouſly; 2) nicht nahe, ferne, far, remote, far diſtant, far of, afar off, at a great Diſtance, a great Way off, not near; ein weiter Weg, a long Way; weit kommen, to advance, go forward; weit berühmt, much renowned, very celebrious or famous.

Weite, f. Wideneſs, Space or Spaciouſneſs, Largeneſs.

Weitentlegen, remote, far diſtant, a great Way off.

Weiter, wider; nun weiter (ferner) further, more, alſo, again, moreover, thereabove; immer weiter, more and more, further and further.

Weiter machen, to enlarge, make wider or larger.

Weitläuftig, weitschweifig, prolix, ample, large, copious, diffuſed, longwinded; *adv.* prolixly &c.

Weitläuftigkeit, f. Prolixity, Ampleneſs, Largeneſs, Copiouſneſs, Circuit, Longwindedneſs.

Weitzen, m. Wheat.

Weitzenbier, n. Wheaten-Beer; Weitzenerndte, f. the Wheat-Harveſt, the Crop, Reaping or Gathering of Wheat; Weitzenmehl, n. Wheaten-Meal; das feinste, Flower, Wheat-Flower; Weitzengraupen oder Schrot, Wheat-Groats; Weitzenstroh, n. Wheat-Straw.

Weixel, ſ. Weichſel.

Welben, ſ. wolben.

Welcher, e, es, 1) was für einer, e, es, who? which? what Man, Woman or Thing? welcher von beyden iſts geweſen? Whether, who or which of them two was it? O welche eine Tiefe der Weisheit! O the Depth of Wiſdom! O welche eine Thorheit? O what a great Piece of Fooliſhneſs; es ſey welcher oder welche es wolle, whoever, whoſoever, whichſoever it be, any one, any Man or Woman; 2) derjenige, welcher, he who, he that, he which; derjenige, welchem ich geſagt, he to whom I told; derjenige, von welchem ꝛc. he, of whom &c. diejenige, welche, ſhe who, ſhe that; dasjenige, welches, that which; diejenigen, welche, they, who, they that, thoſe which, thoſe that; welcher Urſache halber, upon which Account; von welchen einer zu mir trat, one of which accoſted me; welcherley, welcher Art, of which Kind; welcherley es auch ſey, whichſoever.

Welck, withered, faded, dropt, dried up, decayed, flagged; welck Obſt, wrinkled Fruits; welcke Rüben, flaggy Turneps; welk werden, welken, ſ. verwelken.

Welgern, (Teig) to ſpread your Dough or Paſte with a rolling Pin; das Welgern, Rolling of Dough.

Welle, f. 1) Waſſerwoge, a Wave or Billow; ſ. Waſſerwelle; 2) die Welle eines Mühlrads, der Wellbaum, the Axel-Tree of a Water-Mill-Wheel; 3) eine Welle Reißholz, ſ. Bündel; wellen, Wellen, werfen, ſ. wallen.

Wels, m. der Scheidfiſch, the Shad-Fiſh.

Welsch, Italian; ein Welscher, an Italian, ſ. Italiäner; die Welschen, the Italians.

Welsche,

Welsche Bohnen, Kidney-Beans, French-Beans; Welsche Nuß, f. a Walnut; Welsche Haselnüsse, redshelled Hasel-Nuts; Welscher Hahn, a Turky-Cock; Welscher Quendel, s. Thymian.

Welschland, Italien, Italy.

Welt, f. the World; die ganze Welt, the Universe or whole System of created Beings; zur Welt kommen, to come into the World, to be born; die Welt wieder verlassen, die Welt gesegnen, to get out of the World, to leave or depart this World; der Welt absagen, sie verleugnen, to renounce, quit, abandon or forsake the World; Weltapfel, s. Reichsapfel; Weltart, f. the Scheme, Manner or Fashion of the World.

Weltberühmt, famous or celebrious all the World over.

Weltbeschreiber, a Cosmographer; Weltbeschreibung, f. Cosmography; Weltbrauch, m. the Use, Usage, Custom or Course of the World, s. Weltart; Welthändel, Affairs of the World; Weltkarte, f. a general Map of the whole World; Weltkind, n. Weltling, m. weltlich gesinnter, a Worldling, wordlyminded Man; Weltkluger, a Politic, Politician; Weltklugheit, f. Policy; Weltkugel, f. a Globe representing the whole World.

Weltkundig, weltbekannt, notorious or known to all the World.

Weltlauf, m. the Course of the World; es ist der Welt Lauf so, so goes the World.

Weltlich, worldly; der weltliche Stand, m. Secularity; ein weltlicher Priester, a secular Priest; die geistlichen und weltlichen Herren, the Lords spiritual and temporal; weltlich gesinnet, worldly minded, fond of the World; das weltlich machen geistlicher Güter, Secularization.

Weltlichkeit, f. das weltgesinnete Wesen, die Weltliebe, Wordliness, Fondness of the World.

Weltmann, a Politician; Weltmeer, n. the main-Sea, the Ocean; Weltmensch s. Weltkind; Weltstrich, m. the Climate; Weltweise, s. Weltbrauch, Weltlauf; Weltweiser, a Philosopher; Weltweisheit, f. Philosophy; Weltwesen, s. Weltlauf.

Welzen, to wallow, s. wälzen.

Wem? welchem Menschen? to whom? to what-Body.

Wen? welchen Menschen? what Body? wen suchet ihr? whom do you seek?

Wende, (Wendung) f. a Turning or Winding; die beyden Sonnenwenden am Himmel, der Anfang des Krebses und des Steinbocks, the two Tropics of Cancer and Capricornus; eine Sonnenwende, (Sonnenblume) a Turnsol, Heliotrope.

Wendelbaum, m. an Axel-Tree of a Mill-Wheel &c. Wendelstein, m. a Grind-Stone; Wendeltreppe, f. a Winding-Stair-Case, a Cockle- or Winding-Stairs.

Wenden, to turn, s. umwenden, kehren; Wender, Bratenwender, a Turn-Broach, Turn-Spit.

Wendig, voluble or easily turned.

Wendisch, wetterwendisch, inconstant, fickle, changeable, mutable, wavering, apt to shift, change or turn.

Wendung, f. Winding or Turning.

Wenig, little, few; weniger, less, fewer; wenigste, (der, die, das) the least; am allerwenigsten, least of all.

Wenigkeit, f. Littleness, Fewness; nach meiner Wenigkeit, after the Smallness of my Power.

Wenn, when, if; wenn denn? but when? wenn denn kein anderes Mittel ist, if then there is no other Remedy; wenn etwa, if perhaps, if per Adventure, if so be, in Case; wenn gleich, wenn schon, s. obgleich, obschon; wenn jemahls, if ever; wenn nicht, unless or except.

Wer, who; Wer da nur kömmt, any Body that comes; wer von beyden, whether of them.

Werben, 1) Gewerbe treiben, to traffick trade, negotiate, deal, s. handeln; 2) um eine Jungfer, sie zur Ehe begehren, to woo or suiter a Lady, to court her for a Wife, desire her in Marriage, make Love to her; die zugleich um eine (oder etwas) werben, Rivals, Competitors; 3) Soldaten werben, to beat up for Volunteers, to levy, raise, list or enroll Soldiers; mit Gewalt werben, to force or press Soldiers.

Werber, one that lists Soldiers; ein Brautwerber, s. Freyer.

Werbung, f. a Levy of Soldiers; eine Frey- oder Ehrenwerbung, a Wooing, Suitoring; Mitwerbung, Competition, Rivality, Rivalty.

Werck, n. a Work; die Werke eines Gelehrten, the Works of an Author; gute Werke, good Works, Deeds or Actions; Wunderwerke, s. Wunder ꝛc.

Werckeltag, m. a Work-Day.

Werckstein, n. a little Piece of Work.

Werckleute

Werckleute, Workers; Werckmeister, the Master-Worker, the Head or chief Work-Man, an Architect, the Chief Builder; ein künstlicher, an Artist; ein mechanischer, a Mechanic; Werckschuh, m. a Foot, twelve Inches; Werckstatt, f. a Work-House, Working-Shop, a Place for Workmanship.

Werckstellig machen (etwas) to perform, execute, effect, effectuate a Thing, bring it to pass or about, put it in Execution, make it take Effect, s. bewerkstelligen.

Werckstück, n. a Free-Stone, s. Quaderstein,

Werckzeug, n. an Instrument; Werckzeuge der Handwerksleute, Tools, Implements, Utensils.

Werden, 1) ich werde lieben, I shall love; du wirst lieben, thou wilt love; er oder sie wird lieben, he or she will love; wir werden lieben, we shall love; ihr werdet lieben, you will love; sie werden lieben, they will love; ich würde lieben, I should love &c. 2) ich werde geliebet, I am loved; du wirst, er, sie wird geliebet, thou art, he, she is loved; es wird gesagt, it is said; wir oder sie werden geliebet, we or they are loved; ich ward oder wurde geliebet, I was loved; ich bin geliebet worden, I have been loved &c. so ist mir gesagt worden, I am or was told so; wäre mir das vorhergesagt worden, had I been told so before hand; geliebet werden, to be loved; 3) arm, reich, gelehrt, dick, stark, mager werden, to become, grow, wax &c. wie ist das so geworden, how did that become, grow, wax, prove, fall or turn so? how came that to be so? what made it become so? ein Soldat werden, to turn Soldier, zum Schlachtopfer werden, to fall a Sacrifice; da wird nichts draus, that comes or falls to nought, that comes to nothing, that proves nothing; Ohnmächtig werden, to swoon away; unpäs werden, to fall out; Doctor werden, to proceed Doctor, to take the Degree of Doctor; es kann bald anders werden, it may soon change, turn or alter; ansichtig werden, to get Sight of, to grow aware of, to see or perceive one.

Werder, m. n. (eine Insel in einem Strom) an Island in a River.

Werff, n. (die Käy) a Kay, Wharf, Nook, Creek or Croak.

Werfanker, m. a Warp-Anchor or Shear Anchor.

Werfen, (etwas irgends wohin) to throw, cast or fling a Thing somewhither; geworfen, thrown, cast or flung; zu Boden werfen, to throw or fling one down; übern Haufen werfen, to overturn; die Sonne wirft ihre Stralen auf die Erde, the Sun darts his Beams upon the Earth; das Loos werfen, to cast Lots; Junge werfen, to whelp or bring forth young Whelps; ein Auge auf einen werfen, to cast an Eye upon one; verliebte Blicke auf eine Person werfen, to look amorously, to smicker, ogle or leer upon a Person; seine Liebe oder Neigung auf etwas werfen, to bend, turn or cast your Love or Inclination upon something, be fond of it, dote upon it, fall in Love with it, be smitten with it; einen die Treppe hinunter werfen, to kick one down the Stairs; er warf sich dem König zu Füßen, he cast or threw himself at the King's Feet; die Schwelle hat sich ein wenig geworfen, the Threshold has cast or warped a little.

Werft, f. (eines Webers) a Weaver's Warp or warping-Loom.

Werfung, f. das Werfen, a Casting or Throwing.

Werg oder Wertig, Tow, Hards of Flax or Hemp.

Wermuth, m. Wormwood; Wermuthbier, n. Purl, Wormwood-Beer; Wermuthwein, m. Wormwood-Wine.

Werth, 1) würdig, worthy, deserving; 2) lieb, angenehm, dear, esteemed, valued, agreeable; einen lieb und werth halten, to love one dearly; 3) theuer, worth, valuable, of Value; etwas werth schätzen, hoch und werth halten, to appraise, rate or value a Thing highly, set a great Value upon it, keep it choicely; werthgeschätzter Freund! dear, worthy or esteemed Friend; werth seyn, verdienen, to deserve, merit, be worthy of; er ist nicht drey Heller werth, he is Naught every Inch of him.

Werth, m. the Worth, Value, Rate, Price or Cost of a Thing; einen großen Werth auf etwas setzen, to set a great Value upon; der Werth eines Wechsels, the Value of a Bill of Exchange; einer Waare, the Price, s. Preiß; eines Thalers werth, a Dollar-worth &c.

Wesen, n. 1) das Seyn, the Being Essence, Substance or Nature of any Thing, the Matter; alles was ein Wesen hat, any Thing in Being, any Thing existing or that exists; das selbständige Wesen Gottes, the Self-existing, Self-subsisting, Self-dependent or Self-excellen-

lent Being of God; eines Wesens, als die Personen in der Gottheit, consubstantial; die Einigkeit des Wesens, Consubstantiality; in Einigkeit des Wesens, consubstantially; 2) Wesen, Stand, State, Condition, Habitude; viel Wesens von sich machen, to make a great Shew, behave yourself proudly, s. großthun, prahlen; groß Wesen machen, to make much Ado, a great Stir, a Bustle, a great or mighty Noise, to be mighty stirring, be a busy Body; ohne viel Wesens zu machen, easily, with no great Ado; in einem Wesen bleiben, to abide, in the same State or Condition; das gemeine Wesen, the Common Wealth, s. Gemein ꝛc. Hauswesen, Oeconomy, the Government of a House and Family, s. Haus ꝛc. das Wesen dieser Welt vergehet, the Fashion of this World passes away.

Wesenheit, f. the Essentiality, Reality or Substance of a Thing, it's real Existence.

Wesentlich, essential, real, intrinsic; die wesentliche Eigenschaft eines Dings, the essential, genuine, true or natural Property of a Thing; *adv.* essentially.

Weser, f. the Weer (a River of Germany).

Weß oder wessen? (Buch ist dieses) whose (Book is this)? ich weiß nicht, wessen ich mich zu ihm zu versehen habe, I don't know how he stands affected towards me, or what I have to rely, depend or reckon upon from his Side.

Weßhalben, weßhalber, weßenthalber, weßwegen, wessentwegen, warum, aus was Ursachen, upon what Account, by, upon or for what Reason, why, for what Cause, what's the Matter; weswegen das ganze Land trauret, wherefore, therefore, for which Cause or Reason, upon which Account the whole Country mourns.

Wespe, f. a Wasp, a Dub-Fly; Wespennest, n. a Wasps-Nest; in ein Wespennest stohren, to stir a Wasps-Nest; Wespenstich, a Wasp-Bit.

West oder Westen, (der Abend oder Niedergang) m. West, the West, the Occident (the Place in the Horizont, where the Sun sets in the Time of Equinoxes); Westländer, die Länder so gegen Westen liegen, the West-Countries, the Western Countries; Westindien, the West-Indies, the Western-or New-World, s. America; westindische Compagnie, f. the West-India-Company.

Westlich, westwarts, westward, towards the West; ein westlicher Wind, a Western or Westerly Wind.

Westnordwest, West-North-west.

Westsee, f. the West-Sea, the Spanish-Sea; Westseite, the West-Side.

Westsüdwest, West-south-West; Westwind, m. a West-wind; West zum Norden, West one Point to the North; Westen zum Süden, West one Point to the South.

Weste oder Veste, f. (das Camisol, Unterkleid) a Waist-Coat.

Westerhemdchen, (eines Neugetauften) the Chrisom-Cloth.

Wett, quit; es ist wett, we are quits or even; wett machen, to quit Scores, s. gleichmachen, vergelten.

Wette, f. a Bet or Wager; die Wette soll gelten, done! in oder um die Wette laufen, saufen ꝛc. to vie swiftrunning, hard-drinking with one, to contend with him, whether shall over-run, out-run, out-strip, outbowze the other, to strive with one as it were for a Wager, who shall do best or get the better of the other; um die Wette, in Emulation of one another, with a Contention who shall do best.

Wetteifer, m. mutual Emulation; Wettlauf, m. a Race, a Running; Wettstreit, m. a Strife who shall do it best, a Vying with one, who shall out-do the other.

Wetten, (mit einem) to bet with one, to lay or hold a Wager against him; was wollt ihr wetten? what will you bet or lay? ich wette drey gegen eins, I will lay Odds; Wetter, (der wettet) he that lays a Wager.

Wetter, n. 1) Beschaffenheit der Luft, the Weather; schön Wetter, fine, fair, clear Weather, a clear or open Sky; trübes Wetter, close, gloomy, dark, covered, overcast Weather; böses, ungesundes, Inclemency of the Air; unfreundliches, garstiges, stürmisches Wetter, boisterous, stormy, windy, tempestuous and violent rainy Weather; 2) ein Wetter, Gewitter, Sturmwetter, a Tempest, a Storm, Stress of Weather, s. Donnerwetter, Sturm ꝛc. vom Wetter erschlagen, thunder-struck, weather-beaten.

Wetterdach, n. the Eaves; Wetterfähnlein, n. a Fane, Triton or Weather Cock; Wetterglas, n. a Weather-Glass, a Thermometer, Barometer; Wetterhahn, m. a Weather-Cock; Wetterleuchten, n. Lightening; es wetterleuchtet, it lightens; Wettermacherinn, Wetterkatze, an old Hag or Witch; Wetterschade, m. Blasting

Blasting or Spoiling of Fruits; wettern s. wittern; draufschlagen, daß es wettert, to thunder one about; Wetterstrahl, m. a Flash of Lightening, a Leam; Wettervogel, m. a Bird, forebodes Tempests.

Wetterwendisch, mutable, inconstant, changeable, fickle, off and on; ein Wetterwendischer, a Changeling, Shifter, Dodger, Turn-Coat, a very Weather-Cock; *adv.* mutably, changeably &c.

Wetterzeichen, n. a Prognostic, Sign of Tempest.

Wetzen, (schärfen) to whet or sharpen (a Knife) set it on Edge.

Wetzer, a Whetter.

Wetzstein, m. a Whetstone.

Weyde, s. Weide.

Weyh, weyhen, s. weih, weihen.

Weyrauch, s. Weihrauch.

Weywod, a Waywod.

Wichse, Wax for waxing.

Wichsen, to wax, overlay a Thing with Wax, s. wächsen.

Wichtig, weighty, important, of Weight, of Moment, of Importance or Consequence, what matters much.

Wichtigkeit, f. the Weightiness, Importance, Moment, Consequence of an Affair; Sachen von keiner Wichtigkeit, Trifles.

Wicke, f. a Vetch; wilde Wicken, wild or bitter Vetch; eine Wicke in eine Wunde, a Tent into a Wound, s. Meißel.

Wickelband, n. a Swathing or Swaddling Band; Wickelkind, n. a Babe wrapped; wickeln, to wrap or wind up; aueinander wickeln, s. abwickeln, aufwickeln, abwinden; Wickelzopf, m. a Twist, a Tress or Lock of Hair.

Widder, 1) der Schafbock, the Ram, the Tup among Sheep, the Buck that tups the Ews; 2) ein verschnittener, a Weather-Sheep, a Mutton, a guelded Ram; das Zeichen des Widders, Aries.

Wider, against; wider den Lauf der Natur, widernatürlich, preternatural, beyond or against the Course of Nature, contrary to the ordinary Way of Nature; wider Willen, against my Will; das ist diesem gerade zuwider, that is directly or diametrically opposed to this; ich bin gänzlich darwider, I am clear against it; das ist wider meine Natur und Neigung, that goes or is against my Humour, it is contrary to my Nature, it goes with me against the Hair or against the Grain; wider den Strohm seegeln, to strive against the Stream, to stem the Tide; wider alle mein Vermuthen, contrary to my Expectation; wider Recht und Billigkeit, contrary to Right and Reason; sich wider einen setzen, to take or make Head against one, to oppose him; wer kann dawider? who can help or remedy that; das ist mir sehr zuwider, I am much averse to it or from it; Dinge, die wider einander sind, Contrarieties, Opposites, Things contrary or opposite to one another.

Widerchrist, m. the Anti-Christ; widerchristisch, antichristian.

Widereinander, one against another, or against one another; gerade wider einander, directly or diametrically against one another; contrary to one another; Dinge, die einigermaßen wider einander scheinen, dissimular Things, Things disagreeing; Dinge, die wider einander laufen, Contradictions, contradictory Things.

Widerig, s. widrig.

Widerhaacken, m. a Clasp- or Grapple-Hook.

Widerlegen, to confute, refute, combate, oppose, baffle (an Opinion); etwas schriftlich, to write counter to a Thing.

Widerleger, m. an Opposer, Opponent, the Author of a Refutation; widerlegt, refuted.

Widerlegung, f. a Confutation, Confuting, Refutation, Refuting; Widerlegungsschrift, f. a Writing counter.

Widerlich, s. widrig.

Widernatürlich, preternatural, s. wider.

Widerpart, m. the other or adverse Party; the Opposer, Antagonist or Adversary; s. Gegner, Gegentheil.

Widerprallen, widerprellen, to bounce again, give back, rebound, reflect or recoil.

Widerrathen, (einem etwas) to dissuade one a Thing, advise him to the Contrary, get him dissuaded of it, try to take him off or to turn him from it; er widerrieth es mir, he dissuaded it me; einer, der etwas widerräth, a Dissuader; widerrathend, dissuasive.

Widerrathung, f. Dissuading, Dissuasion.

Widerrede, f. a Reclaiming, Opposing or Gainsaying, a Speaking counter or against.

Widerreden, to reclaim, oppose, gainsay, speak counter or against.

Widerruf, m. a Recantation; einen Widerruf thun, to recant, make a Recanting or Recantation.

Widerrufen, 1) was man gesagt hat, to recant,

cant, unſay a Thing you had ſpoken, unſay yourſelf again of it; er ſoll mirs widerrufen, I will make him unſay, I'll make him eat his Word; 2) etwas, ſo beſchloſſen war, to countermand, repeal, revoke, reverſe or diſannul a Thing ordered; 3) einen, ihn zurückrufen, to reclaim one, call him back again, recall him.

Widerſacher, m. an Adverſary, Antagoniſt; Oppoſer or Ennemy, the Satan.

Widerſchall, ſ. Wiederhall.

Widerſchein, m. a reflected Shine or Light the Reflecting or Reflexion of a Shining or Brightneſs; widerſcheinend, reflexive.

Widerſetzen, (ſich) to oppoſe; widerſetzt, oppoſed.

Widerſetzung, f. Oppoſition, Contrariety, Repugnancy, Reluctancy.

Widerſetzlich, ſ. widerſpenſtig.

Widerſinn, m. Diſſention.

Widerſinnig, widerſinniſch, diſſenting, diſſentaneous, what's againſt all Senſe and Reaſon.

Widerſpenſtig, refractory, contumacious, unruly, ſtubborn; *adv.* refractorily &c.

Widerſpenſtigkeit, Refractarineſs, Contumacy, Unruline's, Stubborneſs, Frowardneſs, Rebelling, Reſtineſs, Obſtinacy.

Widerſpiel, n. the Contrary, the Oppoſite.

Widerſprechen, (einem) to contradict or oppoſe one, to ſpeak counter, ſpeak againſt him; to except or take Exceptions againſt what he ſaid, to gainſay or diſavow it; eine Sache widerſprechen, to contradict, reclaim, oppoſe, gainſay, diſavow or diſown a Thing; widerſprechend, contradictory or repugnant.

Widerſprecher, m. a Gainſayer, Oppoſer, Withſtander, a Diſputer, or Diſputant, a Lover of Conteſting or Contraſt; es widerſpricht ſich ſelbſt, it is contradictory; widerſprochen, contradicted.

Widerſpruch, m. Widerſprechung, f. Contradict, Contradicting, Contradiction, Contraſt, Comptrol, Control, Exception, Gainſaying, Reclaiming, Oppoſing or Oppoſition.

Widerſtand, m. Reſiſtence, Oppoſition, Repugnancy.

Widerſtehen, Widerſtand thun, to oppoſe, reſiſt, ſtand out or make a Head againſt one, to withſtand or hold out againſt; dem man nicht widerſtehen kann, what is not to be withſtood, what is irreſiſtible; what cannot be reſiſted, what none can ſtand out againſt; ein Ort, der nicht widerſtehen, keinen Widerſtand thun kann, a Place of no Defence an undefenſive Place that cannot hold out or ſtand out a Siege; Widerſteher, einer, der widerſtehet, a Withſtander, Reſiſter, Oppoſer, Adverſary, Hinderer.

Widerſtoß, m. a Counter-Check; *it.* ein Kraut, Calves-Foot.

Widerſtreben, to ſtruggle, or ſtrive againſt, to reſiſt, withſtand, oppoſe or repugn, take or make Head againſt.

Widerſtrebung, f. Repugnancy, Reluctancy, Struggling againſt, Averſeneſs or Oppoſition.

Widerſtreiten, to impugn.

Widerthon, Venus-Hair, Maiden-Hair.

Widerwärtig, contrary, repugnant, croſs, adverſe; meine Widerwärtigen, my Adverſaries, Oppoſers, Antagoniſts, Enemies; widerwärtige Dinge, Contraries; ſich widerwärtig erzeigen, to ſhew yourſelf croſsgrained, croſs, peeviſh, froward, untoward.

Widerwärtigkeit, f. Adverſity, Croſs, Croſſes, Croſs-Fortune, Traverſes, Thwartings, Calamity, Affliction, Troubles, Incumbrance, Diſappointment.

Widerwille, m. an Averſeneſs, Averſation, Abhorrence, Abhorrency, Reluctancy, Repugnancy, Antipathy, Loathing; was einer nicht ohne Widerwillen thut, what one does unwillingly, repugnantly, involuntarily, againſt his Will, full ſore againſt his Will, againſt the Hair, againſt the Grain, with Unwillingneſs, Averſeneſs, with an ill Will, an involuntary Action, widerwillig, croſs-grained, ſ. widerſpenſtig.

Widrig, ſ. widerwärtig; widriges Glück, croſs Fortune; ein widriger Wind, a croſs, adverſe or contrary Wind; ein widriger Geruch, a noiſom Stink; widriggeſinnet, contrarily or contrariwiſe affected; widrigenfalls, on the Contrary; Widrigkeit, f. ſ. Widerwille, Eckel, Abſcheu.

Widmen, ſ. wiedmen.

Widwal, m. (der grüne Specht) the Widwal or Wood-Wall.

Wie, 1) auf was Art oder Weiſe? how? which Way, in what Manner? wie ſo? why? how? why ſo? 2) als, gleichwie, as ſo, ſo as, as it were, even as, like, after, which Wiſe, Way, Manner, Faſhion; 3) als, da, ſobald, as, as ſoon, as ſoon as when; wie ich weggieng, when or as went away; wie auch, as, even as, ſo, as like; wiebald, how ſoon; wie denn, as even.

Wiebel, m. (ein Kornwurm) a Weevil or Calen-

lender; wiebelicht, wevil-eaten, worm-eaten; wiebeln, ſ. grübeln.

Wied, Woad, ſ. Wäid; eine Wied, a Withy or Ozier, ſ. Weide.

Wiedehopf, m. a Hoop, Hoopoop, Puet.

Wie dem allen, dem ſey nun wie ihm wolle, with all that, for all that, what ſoever of all this.

Wieder, 1) wiederum, again, ſ. wiederum; noch einmahl wieder, a ſecond time, again, anew, afreſh, once again, over again; hin und wieder, to and fro, thither and back; etwas wieder in den vorigen Stand ſetzen, to reſtore a Thing, ſettle it anew; wieder von fornen anfangen, to recommence a Thing, begin it anew or afreſh; wieder auf unſer Vorhaben zu kommen, to return to the Purpoſe, to reſume the Matter; wieder einig miteinander werden, to become reconciled or atoned with one another; wieder vom neuen mit Krankheit befallen werden, to relapſe, to fall ſick again, to get a Recedivation or a Relapſe; wieder geſund werden, to recover, to recover your Health, be reſtored to Health, perk up again, get well again; wieder zu ſich ſelbſt kommen, to recover yourſelf; wieder zu recht bringen, to redreſs a Thing; 2) wieder, againſt, ſ. wider.

Die meiſten Verba, ſo mit wieder anfangen und damit zuſammen geſetzt ſind, werden mit re oder again gegeben, daher ſie unter ihren Verbis zu ſuchen ſind, als, wieder abfallen, to fall back again, ſ. abfallen; wieder aufbauen, to rebuild, or build up again, ſ. aufbauen ꝛc.)

Wiederbringlich, reſtorable.

Wiederbringung, f. Reſtoration or Reſtoring.

Wiedererſtattung, f. a Reſtauration, Reſtoring, Return or Rendring, a Repaying, Retaliation.

Wiederfahren, oder widerfahren, to befall; es wiederfähret einem öfters, it happens, it befalls one, it comes to paſs with one oftentimes; alles was mir wiederfähret, any Adventure, all what befalls me; es wiederfuhr ihm, it fared with him &c.

Wiedergabe, f. a Reddition, ſ. Wiedererſtattung; wiedergeben, to return, render, repay.

Wiedergebohren, regenerated or new born.

Wiedergeburth, f. Regeneration, a new Birth.

Wiederhake, m. a Tack or Hook, ſ. Widerhaake.

Wiederhall, the Ecchо, Ecchoing, Reflexion or Reſounding of a Noiſe or Voice; wiederhallen, to eccho again, to anſwer again as an Eccho.

Wiederhalt, m. a Tack.

Wiederhaltende Latten, Counter-Laths.

Wiederholen, to iterate, repeat or rehearſe a Thing, tell it over again; etwas wieder (zurück) holen, to fetch ſomething back again.

Wiederholung, f. a Repeating, Repetition; leere Wiederholungen in einer Rede, Tautologies.

Wiederkäuen, to ruminate, to chew the Cud; das Wiederkäuen, the Chewing of the Cud.

Wiederkauf, m. a Redemption, Redeeming or Recovery of a Thing ſold.

Wiederkaufen, to redeem or recover what you ſold.

Wiederkehren, to turn back again.

Wiederkommen, to return, come back, come again, come back again.

Wiederkunft, f. a Return, a Coming back again.

Wieder lebendig, 1) machen, to re-animate, revive, reſuſcitate, to quicken or vivify one, bring him to Life again, reſtore him to Life; 2) werden, to revive, come to Life again, be quickened or vivified again, be brought to Life again, be re-animated, revived or reſuſcitated, become alive again, be reſtored to it.

Wiederlegen, to confute, refute, ſ. widerlegen.

Wiedern, to loath; es wiedert mir dafür, I loath, abhor or nauſeate it, ſ. eckeln.

Wiederſchall, ſ. Wiederhall.

Wiedertäufer, m. an Anabaptiſt.

Wiedervergeltung, f. Reward, Rewarding, Retaliation, Recompence, Compenſation, Recompenſation, Requiting, Requital, Repaying.

Wiederum, again; wiederum und abermahl, again and again; wiederum ſo viel, as much again; wir dienen einander, wo wir können, ich ihm, und er mir wiederum, we ſerve one another mutually or reciprocally, he ſerves me, and I ſerve him again.

Wiederzurück, back again; wieder zuſammen, together again.

Wiedhopf, ſ. Wiedehopf.

Wiedmen oder widmen, to dedicate, conſecrate, devote, appoint or ſeparate a Thing for a particular Purpoſe; einem gänzlich gewiedmet, entirely devoted or addicted to one.

Wiedmung, f. Dedication, Conſecration.

Wiege, f. the Cradle.

Wiegelein, n. a little Cradle.

Wiegen, to rock a Child; eine Magd, die das Kind wiegen muß, a Rocker; einen in den Schlaf wiegen, to lull one asleep, ſ. einwiegen; es wiegt, it weighs, ſ. wägen.

Wiegeband, n. the Cradle-Band; Wiegenbogen oder Sprügel, m. the Roof or Springer of a Cradle; Wiegenlied, n. a Lullaby, Lullaby-Song.

Wiehern, (wie ein Pferd) to neigh as a Horſe; das Wiehern, the Neighing.

Wien, n. Vienna.

Wieſe, f. a Meadow, Meadow-Ground; eine mit vielen Blumen prangende, a Meadow enamelled with Flowers.

Wieſel, f. das Wieſelein oder Wieſelgen, a Weeſel, a Foin.

Wieſenflachs, Wieſenwolle, Cudwort or Cotton-Weed; Wieſengrund, m. Wieſenthal, m. n. a Meadow-Dale; Wieſenklee, m. Meadow-Trefoil; Wieſenkümmel, m. Meadow-Cumin, Carraway-Seed, Wieſewachs, m. Meadow-Ground, Meadows.

Wiewohl, ſ. obwohl, obſchon, obgleich.

Wig, m. (in Engeland) a Whig.

Wild, wild or ſavage; *adv.* wildly, ſavagely; wild ausſehen, to look wildered or bewildered; wilde Art, wildes Weſen, ſ. Wildheit; ein wilder Mann, a Savage, Barbarian.

Wild, (das) Game, Veniſon, a Deer, a Beaſt for Hunting; das Wild aus ſeinem Lager treiben, to unharbour a Stag, to rouſe or rowze a Buck out of his Layer.

Wildbahn, f. 1) a Ground where Footing of Deers appears, the Walk or Haunt of a Deer; 2) a Chaſe, the Place appointed for Hunting; 3) the Chaſe (the Territory or Foreſt in which Hunting is permitted).

Wildfang, m. the Catching, Taking or Felling of Deer and other wild Beaſt, Venery, Chaſing, Hunting; ſie iſt ein rechter Wildfang, ſhe is a very Ramſcuttle; Wildmeiſter, the Maſter of the Hounds, the King's Game-Keeper.

Wildheit, f. Wildneſs, Savageneſs, Fierceneſs.

Wildniß, f. a Deſert, Wilderneſs, a waſt, loneſom, unhabited Place or Region, a Hermitage, ſ. Wüſten, Einöde, Einſiedeley.

Wildprät, n. Veniſon; ein Wildprätsdieb, a Deer-Stealer.

Wildſchwein, n. a wild Boar; wild Schweinfleiſch, (ſchwarz Wildprät) Boar's Fleſh, Veniſon of a Boar.

Wildſchütz, m. a Huntſman; Wildſpur, f. the Slot, View or Print of a Stag's Foot in the Ground; Wildſtand, m. Wildlager, n. the Layer, Walk or Haunt of a Deer; ein wildes Thier, a wild Beaſt.

Will, (ich, er, ſie, es) I, he, ſhe, it will, ſ. wollen.

Wille, m. the Will; mit Willen, (oder Vorſatz) wilfully, premeditately, adviſedly, on Purpoſe, with or thro' Deſign; wider ſeinen Willen, ſ. Widerwillen; das iſt unſer Wille, that is our Will or Pleaſure; einem einen guten Willen erzeigen, to ſhew one a Favour, ſerve him a good Turn; Willens ſeyn, to have a Mind, to deſign, purpoſe, intend, be reſolved or willed; ein letzter Wille, a laſt Will, Teſtament, Willparole; nach Wunſch und Willen, at Will, at Heart's Eaſe; ſeinen Willen darein geben, to conſent or agree to, give your Conſent to; um eurent willen, for your Sake, becauſe of you, for your Good, in your Behalf; einem zu Willen ſeyn, to do as one pleaſes, to comply with one's Deſire or to fulfill his Will.

Willfahren, (einem in oder mit etwas) to vouchſafe or gratify one in ſomething, to condeſcend to his Deſire, comply with it, to permit, yield, agree, do or fulfill it.

Willfährig, complaiſant, obſequious, officious, obliging, yielding, civil, courteous, full of Courteſy; *adv.* complaiſantly &c.

Willfährigkeit oder Willfertigkeit, f. Complaiſance, Compliance, obliging Carriage, Courtlineſs, Courteſy, Courtſhip, Civility, Obſequiouſneſs, Officiouſneſs.

Willfahrung, f. das Willfahren, Gratification, Vouchſafing, Accommodation, Compliance, Condeſcence, Condeſcendency, Condeſcenſion, Yielding.

Willig, willing; mit willigen Herzen, very willingly, with all my Heart, with a willing Mind; gutwillig, good willed; eigenwillig, ſelfwilled, obſtinate, wilful; willigen, (in etwas) to conſent, aſſent, agree, condeſcend or yield to a Thing, to allow or approve of it, be willing to let it paſs.

Willigkeit, f. Willingneſs.

Williglich, willingly, voluntarily, freely, with a willing Mind.

Willkommen, m. the Welcome; zum Willkommen, for Welcome; ein ſchlechter Willkommen, a turdy Reception; willkommen, (angenehm) welcome; einen willkommen heißen, to welcome one, to

receive him kindly, bid or make him welcome; willkommen seyn, to be welcome or acceptable.

Willkühr, f. a free Choice, Election, Option or Refusal; nach Willkühr mit etwas schalten und walten, to dispose arbitrarily or arbitrariously of a Thing; ich stelle es in eurer Willkühr, I put it to your Arbitrement, Arbitrage or Arbitration, you may arbitrate upon it, I take you for Arbitre about it, I'll stand to your Arbitrement or Decision.

Willkührlich, arbitrable, arbitrary, arbitrarious; ein willkührlicher Richter, an Arbiter, Arbitrator, or Umpire, an absolute, arbitrarious or sovereign Judge, s. Schiedsmann; *adv.* arbitrably, arbitrariously &c.

Wimmeln und krimmeln, to crawl or swarm in Abundance.

Wimmern, to whimper or whine (as a little Child) s. winseln.

Wimpel, f. (1. auf den Schiffen) a Streamer, Penon, Penoncel or Banderol; 2) einer Nonnen Halstuch, a Nun's Wimple.

Wimpern, (mit den Augenbraunen) to wink, blink or twinkle with your Eyes, to pink; das Augenwimpern, Pinking; einer, der stets mit den Augbraunen wimpert, a Blinks or Blinkard.

Winck, m. 1) mit den Augen, a Wink or Twinkle; einem einen Wink geben, to give or tip one a Wink, the Wink or the Twinkle; 2) mit der Hand oder Kopf, a Beck; ich kann ihn mit einem Wink regieren, he is at my Beck, I keep him at my Beck; 3) mit dem Kopf, a Nod.

Winkel, m. an Angle, Corner or Nook; Winkelehe, f. a clandestine Wedding, a Hedge-Marriage.

Winckelein, n. a little Corner, a narrow Nook; in einem Winkelein mit einem Büchlein, in a Nook with a Book.

Winckelhaake, m. (bey den Buchdruckern) a Composing-Stick.

Winckelicht, angular, cornered; eine vier, fünf, sechs ꝛc. winklichte Figur, a Tetragone, Pentagone, Hexagone, a tetragonal, pentagonal, hexagonal &c. Figure, a quadrangular, quinquangular, sexangular &c. Figure.

Winckelmaaß, n. an Iron-Rule or Square; Winkelprediger, m. a Holderforth, one that preaches at clandestine; Winkelschule, f. a private School.

Wincken, 1) mit den Augen, to wink, pink, blink or twinkle with your Eyes, s. Wink; 2) mit dem Kopf, to nod; 3) mit der Hand oder Kopf, to beckon.

Wind, m. the Wind; ein frischer oder kühler Wind, a fresh or cool Gale of Wind; ein ungestümmer Wind, a blustering or boisterous Wind; ein Sturmwind von allen Seiten, a Hurricane, s. Orcan; guten Wind haben, to have a fair Wind; Wind von etwas haben, to get a Hint of a Thing, scent it out, get Notice of it, perceive it; in den Wind schlagen, to slighten, neglect, scorn or despise (all good Admonishments); einen Wind von oben oder von hinten lassen, to break Wind upward or backward, to belch or fizzle; was Winde verursachet, what is flatulent or windy.

Windbruch, m. 1) am Leibe, a Burstenes, caused by Flatulosity; 2) im Walde, a Windfall.

Windbüchse, f. a Hand-Gun charged with Wind instead of Powder.

Winde, f. Lasten aufzuwinden, a Windlass, a Draw-Beam, a Pulley; Winde in einem großen Schiff, the Chess-Tree, Capstain or Capstake; eine Garnwinde, Windles or Blades for Yarn, a Reel to wind Yarn on, s. Weife; die Winde an einer Schraube, the Worm of a Screw; die Winde oder der Heber, einen Wagen aufzuheben, a Cart-man's Engine to get his Cart out of Mire with.

Winde, (ein Kraut) Bind-weed, Rope-weed, Withy-Weed, s. Zaunglocken; Stechwinde, prickly Bind-Weed; Waldwinde, Wood-bine, s. Geißblat.

Windeblock, m. a Pulley; Windehals, m. 1) the Pin at the End of a Windlass; 2) der Windehals, (ein Specht) a Wry-Neck; Windehaspel, m. Windles, a Reel.

Windel, f. a swaddling or swathing-Clout; Windel- (oder Wickel-) Band, n. Windelschnur, f. a Swathing-Band; windeln, (ein Kind) es in Windeln wickeln, to swaddle a Child, wrap it up in Swathing Clothes; Windeltuch, the Swathing-Cloth.

Winden, to wind; ich wande, I wound; gewunden, wound.

Winden, n. a Wind-Egg, an addle Egg; Windfall, m. a Windfall, a Tree blown down by the Wind; Windfang, m. a Vent, Vent-Hole, a Ventiduct; Windfecher, m. a Fan; Windhaber, m. addle Oats; Windhund, m. das Windspiel, a Fleet-Dog, Grey-Hound.

Windig, windicht, windy.

Windkraut, the Anemone or Wind-Flower; Windlade, f. (in einer Orgel) the Chest or the Sound-Board of an Organ.

Windlein, Windchen, n. a fresh Air, a soft Gale.

Wind-

Windlicht, n. a Link or Torch; Windloch, n. a Vent, Vent-hole; Windmacher, m. a Brag or Braggadocchio, a noisy, windy, pretending, swaggering Fellow; Windmühle, f. a Wind-Mill; Windofen, m. a Vent-Furnace; Windrose, f. Windkraut, Klapperrosen; Windsbraut, f. a Gust or Puff of Wind, a Flaw; Windschirm, m. a Screen; Windspiel, f. Windhund; Windstille, f. a Calm; Windsucht, f. Tympany; windwärts, Wind-ward; Windwirbel, m. a Whirl-Wind.

Winselicht, whimpering, whining, chowtering.

Winseln, to whimper, whine or wail.

Winter, m. the Winter, des Winters, im Winter, in Winter-Time, in the Winter-Season; Winteräpfel, Winterbirnen, Winterfrüchte, Winter-Fruit; Wintergrün, n. the Plant Winter-green.

Winterhaft, winterisch, winterlich, winterish or winterly; *adv.* winterishly &c.

Winterholz, n. Provision of Fire-Wood for the Winter; Winterkleider, a Winter-Suit, Winter-Clothes; Winterlager, n. Wintering; Wintermonath, m. November.

Wintern, to winter in a Place; es wintert schon, Winter draws on.

Winterobst, f. Winteräpfel; Winterquartier, n. the Winter-Quarters of Soldiers; Winterrosen, Holy-Hocks, holy-Roses; Wintersaat, f. Winterkorn, n. Corn sown before the Winter; Winterung, f. Winteting; Winterwetter, n. Winter-Weather; Winterzeit, f. Winter-Season.

Winzer, m. (Weingärtner) a Vine-Dresser.

Winzig, (klein) very little or very small.

Wipfel, Wippel, m. (Gipfel) the Top of a Tree or of a Shrub.

Wippe, f. (Wippgalgen) a Gibbet; eine Wippe über einen Brunnen, (ein Brunnenschwengel) a Swipe.

Wippen, (einen Soldaten) to give a Soldier the Strappado, to give him a Swing, put him to the Gibbet; kippen und wippen, (Münze beschneiden) to clip Money.

Wipper, a Clipper of Money; Wipperey, f. Clipping of Money; Wippgalgen, f. Wippe.

Wir, we; wir selbst, we our selves.

Wirbel, m. a Whirl, Wherl, Whern or Vortex; der Wirbel auf m Haupt, the Poll, the Crown or Top of our Pate; ein Gelenkwirbel, a Turning-Joint, a Whirle-Bone; der Gelenkwirbel im Rückgrad, the Vertebre of Back-Bone, the Chine-Bones; Wirbel an einer Orgelpfeife, a Stopple of an Organ-Pipe; die Wirbel an einer Laute, Geige &c. the Pegs of a Lute, Violin &c. Wirbeldosten, Wild-Basil.

Wirbelicht, wirbelhaft, vertiginous, giddy or dizzy.

Wirbeln, (einen Wirbel machen) to whirl, whirl about, cause a Whirling; Wirbelwind, m. a Whirl-Wind, Tornado.

Wirken oder würken, to work; es hat soviel gewirket, it hath worked, effected or effectuated so much; kräftig wirkend, operative, efficacious, effectual; die wirkende Ursache, the efficient Cause; gewirkte Seide, sleaved Silk; Strümpfe wirken, to mill Stockings, knit them in a Frame or Mill; Tapeten, Tuch, Zeug, Band, Schnüre, Borten &c. wirken, to work, fabricate, manufacture or weave; gewirkte Leinwand, Diaper-Linnen; Teig wirken, to knead Dough.

Wirker, m. a Work-Man, Manufacturer, Weaver.

Wirkerey, f. a Manufacture or Manufactory.

Wirklich oder würklich, actual, real, effectual, effective; *adv.* actually &c.

Wirkstuhl, m. (eines Webers) a Frame-Knitter's Mill; Wirkmulde, f. (zum Teig) a Kneading-Trough.

Wirksam, active, operative, working, acting, effecting, effective, effectual, efficacious.

Wirkung oder Würkung, f. Working, Operation, Practice, actual Exercise; von guter Wirkung, of good Working, Effect, Efficacy or Efficaciousness; Wirkung des Einflusses der Gestirne in die irdischen Körper, the Apotelesm., Efficience, Working, Operation or Virtue of the astral Influence.

Wirren, f. verwirren; Wirrgarn, n. intangled Thread; Wirrstroh, n. Straw lying astray or in a Hurry.

Wirrung, f. Hurrying, Hurry, Confusion.

Wirtel, m. the Whirl put on a Spindle; Wirtelkräusel, m. a Whirling.

Wirth, 1) eines Hauses, the Landlord, f. Hauswirth; 2) in einem Gasthof, an Inn-Keeper or Host, f. Gastwirth; er ist ein guter Wirth, he is a good Husband; die Rechnung ohne dem Wirth machen, to reckon without your Host; wie der Wirth, so die Gäste, like Host, like Guests.

Wirthinn, f. the Hostess or Landlady, the Inn-Keeper's Wife, f. Hauswirthinn; wirthlich, saving, managing, savingly; Wirthschaft, f. Inn-Keeping, Inn-holding, Guest-House-Keeping; Wirthschaft

treiben, to keep or hold an Inn; Wirthshaus, n. an Inn, Guest-House, Tavern, Ale-House or Beer-House.

Wisch, m. a Wisp, Whisk, Brush, Maulkin, Drag, Clout, s. Borst-Ofen-Stroh-Arschwisch.

Wischen, (etwas) to whisk or wipe something; wo geschwind hinein wischen, to rush in, davonwischen, to whisk, fisk, flinch, flink, slip, steal or drop away, turn Flincher.

Wischer, 1) a Wiper; 2) a Wiping; einem einen guten Wischer geben, to give one a clean Wipe, to rebuke him sharply, wipe his Nose smartly.

Wischtuch, n. Wischtüchlein, a Wiping-Clout; eines Kindes, a Child's Muckender; Wischung, f. das Wischen, Wiping, Whisking, Rubbing.

Wispel, m. a Sort of Measure, a Seam of Corn &c.

Wispern, (ins Ohr sagen) to whisper.

Wissen, to know, have Knowledge of; ich weiß, du weißt, er weiß, I know, thou knowst, he knows; wir wissen, ihr wisset, sie wissen, we, ye, they know; ich wußte, I knew &c. gewußt, known; meines Wissens, that I know of, for ought I know, as to my Knowledge; ohne mein Wissen, unknown to me, without my Knowing or Knowledge; er redet das wider besser Wissen und Gewissen, he knows better Things, he speaks that against his Conscience; mit Wissen und Willen, knowingly, wilfully, premeditately, on set Purpose; ich wußte nicht wie ich dran war, I was in a Mist; das weiß der liebe Gott, God wot; er weiß wie er leben soll, he understands himself; ich weiß wohl was ich thue, I act for the nonce; das weiß ich an den Fingern herzusagen, I have it at my Fingers End; zu wissen thun, to make one to wit or know, let him know or understand, keep him advised, send him Word, s. berichten, benachrichtigen; er weiß sich viel damit, he is proud of it, he prides in it, prides himself in it, takes Pride in it, makes it his Pride; er wußte mirs Dank, he took it well or kindly of me; ich weiß schon wer er ist, I know his Kidney or his Way; man weiß was er für ein Vogel ist, he is better known than trusted; mit um etwas wissen, to be privy to; was einer nicht weiß, macht einem nicht heiß, Things unknown to me I am not concerned for.

Wissen, n. Wissenschaft, 1) Kundschaft, Knowing, Knowledge, Notice, Cognisance; ich habe keine Wissenschaft darum oder davon, I am not acquainted with the Business, I have got no Hint, Notice or Knowledge of it, am ignorant of it: zu allen Dingen gehöret eine besondere Wissenschaft, there is a Craft in Dawbing, there is a peculiar Skill, Craft, Knack, Way or Ability required for any Work; 2) eine Wissenschaft oder Kunst, a Science or Art; er hat gute Wissenschaft in der Arzneykunst, in Rechten ꝛc. he is skilled, well practised, expert, experienced or able in Physic, Law &c.

Wissenschaftlich, scientifical.

Wissentlich oder wissendlich, (was man weiß oder wissen kann) what is known or knowable; eine wissentliche Sünde, a wilful, witting, voluntary, deliberated Sin; wissentlich oder mit Wissen und Willen sündigen, to sin knowingly, advisedly, wittingly, wilfully, voluntarily, deliberately, designedly, purposely, premeditately &c.

Wißmuth, m. Bismuth, Tin-Glass, Marcasite.

Witsch (war der Vogel fort) a Whisk and the Bird was flown.

Wittern, to thunder or lighten.

Witterung, f. the Weather, the Disposition of the Air round about us, the Quality, Condition, Variety or Changing of the Season; stürmische, stormy Weather, a Storm, a Tempest; ungesunde, unhealthful Air, Season or Weather.

Witfrau, Witwe, a Widow; seine nachgelassene Wittwe, his Relict, his Widow; die Königl. Frau Witwe, verwittwete Königinn, the Queen Dowager; Witwengeld, n. the Dower, Settlement or Jointure; Witwensitz, m. das Wittum einer Fürstl. Witwe ꝛc. the Appenage or Appanage, the Dower; Witwenstand, m. Widowhood or Viduity.

Witwer, a Widower; zum Witwer werden, to fall widower.

Witz, m. Wit, Wits, Sense, Reason, Judgment, Brains, Cunning, Craft, Subtlety; er hat Witz im Kopf, he is a Wit, he hath his Wit about him, he is a Man of good Wit, he is a quick-witted Man, a considering Cap, he has great Deal of Wit; seinen Witz verlieren, to loose your good Sense or Reason; Dünkelwitz, (Naseweisheit) Self-conceited Wit, Self-Conceitedness, affected Wit, Arrogancy, s. Laßdünkel.

Witzig, witty, quick-witted, ware, wary, wise, prudent, cautious, judicious, ingenious,

genious, acute, acuminous, circumspect, subtle, crafty, cunning, wildy, considering, experienced or skilled; ein witziger Kopf, a Wit, one that has good Wit or good Brains; *adv.* wittily &c.

Witzigen, witzig machen, to teach one Wit, to undeceive or disabuse him, render him witty; gewitziget werden, to buy or learn Wit, gather Wit, grow or become the wiser; ich meyne, ich sey gewitzigt worden, I burnt my Fingers smartly there.

Witzigkeit, f. Cautiousness, Circumspection, s. Behutsamkeit, Klugheit.

Witzigung, f. Caution, Warning, Advice, Admonition, Undeceiving or Disabusing; nun das soll mir eine Witzigung seyn, das soll mir zur Witzigung dienen, Well, this shall serve me for a Caution, Lesson, Advice or Warning, I'll learn Wit thereby, I shall be the wiser for this hereafter.

Wo, 1) wo da? an welchem Ort? where? in what Place? woher? from whence? woraus? wohinaus? where or whither do you go? or intend you to go? wo ist er? where is he? da, wo ihr seyd? there in your Place, where you are; wohin wo es wolle, any where; 2) wo, wofern, wann, if, and, in Case, so, if so be that &c. s. wenn; wobey, whereby, whereunto, besides which.

Woche, f. a Week; die Wochen, das Kindelbett, Wochenbett, Sechswochen, the Child-Bed, a Woman's Lying in; sie liegt in Wochen, she lies in, she is in the Straw; Wochenkind, n. the Babe of a Woman that lies in; Wochenmarkt, m. a Weekly Market-Day; Wochenstube, f. the Room of a Woman in the Straw.

Wöchentlich, weekly, every Week, a Week.

Wöchner, m. (an dem die Woche ist) he whose Turn it is to wait that Week.

Wöchnerinn, f. a Woman lying in, a Woman in Child-Bed, a Woman in the Straw, a Woman brought to Bed, delivered of a Child, that brought forth a Child.

Wodurch, whereby, how, which Way, by what Means? wofern, if, if so be that, in Case, so.

Wog, (er, sie, es) he, she, it weighed, s. wägen.

Woge, s. Wasserwoge.

Wogegen, for which again, in Requital whereof; wogegen oder wowider nichts einzuwenden, against which nothing can be said, which nothing can be said against; woher? whence? from whence? woherum, whereabout, whereabouts; wohin, whither, to what Place; wohin gehet die Reise? wohinaus? whither away? whither do you go? whither are you bound?

Wohl, well; ich dacht es wohl, I thought so; es kann wohl seyn, it may be so; wohlachtbar, respected, esteemed; wohlan, now, come on! wohlan dann, well now! wohlan, es sey drum! done! in good Time! wohlangelegt, 1) Werk, a well-contrived Work; 2) Geld, well spent or well employed Money; wohlansehnlich, personal, of a good Presence; wohlanständig, well-becoming, fitting, decent; wohlauf! frisch! lustig! come! briskly! lustily! Courage! cheer up! wohlauf seyn, to do or fare well; wohl aufgeräumt, well-disposed, cleared, calmed, settled or tranquillized of Mind, in a good Humour, or Temper; wohl aufnehmen, to take a Thing well, put a good Construction or Interpretation upon it; wohlbedacht, wohlbedächtig, wohlbedächtlich, well-considered, well-premeditated, well-prepensed or advised &c. *adv.* considerately, prudently &c. wohl befinden (sich) to do well, be well to Pass or well disposed; wohl begehen (sich) to live well, friendly or peaceably together; wohl bekannt, well known; wohlbekomme es euch! much good may it do you! wohlbenannt, of good Account, Renown, Report or Reputation, well-renowned; wohl beredt, eloquent, of a good or handsom Delivery; wohlberichtet, well-advised, having a Thing from good Hands; wohlbetagt, old, stricken in Years; wohlbetrachtet, well considered; wohlbewirthet, well-treated; wohlbewußt (es ist mir) I know or remember it very well; wohlehrwürdig, Reverend; Ew. Wohlehrwürden, you, Reverend Sir! wohlerfahren, well-skilled, well-experienced; Wohlergehen, n. Wohlfahrt, Welfare, Prosperity, Thriving; wohlerzogen, well-bred; wohlfahren, to fare well; fahret wohl! fare you well! wohlfeil oder wolfeil, cheap, at a low Rate; wohlgeachtet, s. wohlachtbar; wohlgeartet, well-natured; wohlgeberden (sich) to shew a decent Countenance, Meen, Look, Carriage or Gesture; wohlgebildet, well-favoured, well-featured &c. wohlgeboh-ren, well-born, well-descended; wohlgedeyen, to cotton, succeed, square or thrive; wohlgediehen, well-thrived &c.

Wohlgefallen, m. Liking, good Liking, Contentment, Satisfaction, Pleasure; ich lasse mirs wohlgefallen, I like it, I agree to it, approve of it, I am content with it; wohlgefällig, what is liked, or relished by one, what's aggreeable or pleasing; wohlgegründet, well-founded; wohlgehaben (sich) to do, fare or live well; gehabt euch wohl! Farewell! adieu! wohlgehalten, used, treated, held or entertained kindly; wohlgehen, to do well, es gehet mir wohl! I am well to Pass, I live well enough! ich wünsche, daß es ihm wohlgehen möge! I wish him well! wohlgelegen, well seated, well situated; wohlgelingen, to succeed well; wohlgemeynt, well-meant; Wohlgemuth, Origan, Organy, s. Döstен; wohlgemuth seyn, s. frohlich; wohlgeneigt, well-affected; wohlgeordnet, well-ordered; wohlgerathen, thriven, thriving; wohlgerathene Kinder, Children of a good Education and Thriving; wohlgerüstet, well-armed; wohlgeschmack, well-tasted; wohlgesinnet, well-minded; wohlgesittet, well-mannered; wohlgestalt, well-shaped; wohlgestellt, well-placed; wohlgethan, well-done; wohlgeübt, well-exercised; wohlgewogen, well-affected; Wohlgewogenheit, f. Affection, Favour, Good-Will, Benevolence, Kindness; wohlgewohnt, wont to do; wohlgeziert, finely dress or trimmed up; wohlgezogen, well bred, well-educated; wohlhabend, wealthy, opulent, able, rich, monied, well stocked, well-lined; wohl halten, 1) (einen) to treat or use one well, keep him honestly, freely or liberally; 2) sich, s. wohlverhalten; wohlher! come on! wohlhergebrachte Gewohnheit, a well-derivative Custom; Wohlklang, m. (eines Worts) the Euphony of a Word; wohlklingen, to sound well, have or yield a good Sound, be well sounding or re-sounding; wohllauten, to sound well; wohlmeynend, well-meaning; Wohlredenheit, f. Eloquence, Well-Speaking; wohlriechend, well- or sweet-scented; wohlschmeckend, well-tasted; Wohlseyn, n. the Being or Doing well of a Person, s. Wohlfahrt; wohlsprechen, s. wohlreden, s. billigen; ich kanns nicht wohlsprechen, I can't approve or allow of it; Wohlstand, 1) glücklicher Zustand, the Welfare, Faring or Being-Well, Prosperity, happy Estate, Thriving; 2) um des Wohlstands willen, for Form's Sake, for Fashion's Sake; wohlstehen, to be rich; wohlstehend, s. wohlhabend; was wohl stehet, what is well-becoming, decent, seemly &c. wohlstudirt, well-learned, a good Scholar.

Wohlthat, f. a Benefit, Kindness, Favour, friendly Turn, a good Office, a Piece of Friendship; Wohlthäter, a Benefactor, Favourer, Cherisher, a Bestower of Charity; Wohlthäterinn, f. a Benefactress or Benefactrix; wohlthätig, beneficial, liberal, charitable, welldoing, bountiful, obliging, gracious; Wohlthätigkeit, f. Beneficence, Liberality, Charitableness.

Wohlthun, to do well; einem, to benefit, profit, favour, oblige or befriend one, to do him good, shew him a Kindness.

Wohlverdient, well-merited or deserved.

Wohlverhalten (sich) to carry, demean, behave, bear or deport yourself well; das Wohlverhalten, good Carriage, Demeanour, Behaviour, Bearing, Deportment or Conduct; wohlversehen, well-provided.

Wohlwollen (einem) to wish one well, bear good Will or Affection to him, stand well affected to him.

Wohnbar, habitable, fit to dwell in, fit to be inhabited.

Wohnen, to live, dwell or abide somewhere; bey iemand wohnen, to lodge in one's House.

Wohnhaft, living, dwelling, abiding; sich wohnhaft niederlassen, to settle in a Place, fix your Abode, Domicil or Mansion there.

Wohnhaus, n. a House to live or dwell in, a Domicil, Mansion-House, Dwelling-House; Wohnplatz, m. a Dwelling-Place, Abiding-Place, Mansion, Abode; Wohnsitz, m. (eines großen Herrn) a Lord's Residence or Seat; Wohnstätte, s. Wohnplatz; Wohnstube, f. an ordinary Dwelling-Room, Lodging or Apartment.

Wohnung, f. Living, Dwelling, Mansion, Habitation, Domicil, Abode, Abiding- or Dwelling-Place, Residence, Seat or Sea; eine kleine Wohnung, a Lodging, Dwelling-Room; Wohnzins, s. Hauszins.

Wolbbogen, m. the chief Arch or Edge of a Vault, the out standing Ridge of a Vault.

Wolben, to vault or arch, to cover any hollow Place or Building over with an arched Roof; der gewölbte Himmel, the vaulted or arched Sky, the starry Arch, the Roof or Canopy of Heaven; das Wolben, die Wölbung, Vaulting.

Wolcke,

Wolcke, f. a Cloud; der Himmel iſt ganz mit Wolken überzogen, the Sky is all covered with Clouds; eine finſtere Wolke, a Cloud big with Snow or Rain, a Storm-threatning Cloud.

Wolkenbruch, m. a Rain-Spout, a ſudden Fall of Rain like a Torrent, a great and ſudden Shower that cauſes Inundation and Damage; Wolkenhimmel, m. the Welkin, the vaulted Sky, the Atmoſphere, the Roof or Canopy of Heaven; Wolkenſäule, f. (der Kinder Iſrael) the Pillar of a Cloud, that guided the Children of Iſrael.

Wolckig, wolkicht oder trübes Wetter, cloudy, clouded, lowring, dark, clote, curled, covered or over-caſt Weather, Sky or Heaven, Cloudineſs of Weather.

Wolcklein, Wolkchen, n. a little Cloud.

Wolf, m. a Wolf; der Wolf, (krebshafter Schade) the Wolf in one's Leg; der Wolf am Hindern, a Galling or Fretting of the Skin of one's Fundament after long Walking; ich habe mir einen Wolf geritten, my Skin frets from Riding, I loſt Leather in Riding; Wölfin, a She-Wolf.

Wölfiſch, wolviſh; wölfiſche Art, f. Wolfsart, Wolviſhneſs; *adv.* wolviſhly.

Wölflein, n. Wölfchen, junger Wolf, the Whelp of a Wolf, a young Wolf.

Wolfsbalg, m. Wolfshaut, f. a Wolf's Skin or Pelt; Wolfsbeer, f. Einbeer; Wolfsbelz oder Pelz, m. a Fur of Wolves-Pelts; Wolfs-Jagd, f. a Wolve's-Chaſe; Wolfshunger, m. a wolviſh, greedy, canine, doggiſh or unſatiable Hunger; Wolfsmilch, f. (das Kraut) Wolfs-Milk, Milk-Thiſtle, Tithmal, Sea-Lettice, Spurge; kleine Wolfsmilch, Devils-Milk, the great Eſula, a Kind of Spurge; Wolfsmonat, m. December; Wolfsriß, a Wolf-bitten Deer or Sheep; Wolfswurz, f. Wolfskraut, Wolf-bane, Libbards-bane, Aconite; Wolfszähne, the Wolve's-Teeth in Horſes.

Wolger, m. a Pellet or Paſte to fat Geeſe with; wolgern, to roll a Paſte to a Pellet.

Wolke, f. Wolcke.

Wollbaum, oder Catunbaum, m. davon die Baumwolle kömmt, the Cotton-Tree; Wollbett, n. a Flock-Bed.

Wolle, f. Wool; Schärwolle, geſchorne Wolle, Shearings; Raufwolle, Fleece-Wool; gekrempelte Wolle, carded Wool; die Wolle oder das wollichte oder rauhe an Quitten, Kolben, Kräutern ꝛc. the Moſſineſs, Down or Cotton of Quinces, Canes, Herbs &c.

Wolleben, n. Feaſting, Banquetting or Reveling; vergnügt ſeyn, iſt ein ſtetes Wolleben, enough is as good as a Feaſt, Contentedneſs is a continual Feaſting.

Wolleben, Wolleben halten, to feaſt banquet or riot.

Wollen, to be willing; ich will, du willſt, er will, I will, thou wilt, he will; wir wollen, ihr wollet, ſie wollen, we, ye, they will; ich wollte ꝛc. I would &c. es ſey was es wolle, what-ever, whatſoever it be, what it be ſoever; es gehe wie es wolle, upon all Accounts, what-ſoever do come of it, come on what will, come Life, come Death; wer es wolle, any Body; was es wolle, any Thing; gehet wohin ihr immer wollet, go any where, go whitherſoever you pleaſe; ich wollte gerne, I would fain &c. wills Gott! and pleaſe God, God pleaſing, if God pleaſes, if it pleaſes God? ich will gerne ſehen, wo es hinaus will, I long to ſee the Iſſue of it; ich habe ſchon längſt gewollt, ich habe es ſchon längſt thun wollen, I have long ſince been willing, intentioned or reſolved to do it; wo wollt ihr aus, oder hin? whither away? einem wohlwollen, to favour or befriend one, to have much Affection, good-Will or Kindneſs for him; einem übel wollen, to bear one a Grudge, a Spite, an ill-Will; gar nicht wollen, to ſcorn to do, be averſe to do, abhor, loath Doing it; das Wollen, the Being willing, Volition.

Wollen, wöllen, (von Wolle) woollen or of Wool, ſ. wüllen; doppelt wollen, wooſted; Wollenweber, a Weaver, Clothier, Cloth-Weaver, ſ. Tuchmacher; Wollflocke, f. a Cot, a Lock of refuſe Wool clung together; Wollhändler, a Merchant trading in Wool.

Wollicht, wooly, thick of Wool; wollicht oder rauch wie Pfirſche ꝛc. moſſy, downy, covered with Down or Cotton.

Wollkamm, m. a Card for Wool; Wollkämmer, a Wool-Carder or Picker; Wollkraut, ſ. Wullkraut.

Wollſack, m. a Wool-Sack.

Wollſpinnerinn, f. a Wool-Spinſter.

Wollte (ich) I would, ſ. wollen.

Wolluſt, f. Voluptuouſneſs, Deliciouſneſs, Senſuality, Luſt, Venery, ſenſual Delight, fleſhly, carnal or ſenſual Pleaſures; den Wolluſten ergeben ſeyn, to be given to Voluptuouſneſs.

Wollüſtig, voluptuous, luſtful, ſenſual, effeminate, delighted with external

Gratifications; ein Wollüſtiger, a Voluptuary, one that lives voluptuouſly, one given to Voluptuouſneſs, one indulging his Senſes, one that is all for ſenſual Pleaſures.

Womit oder wormit, where-with, with which; womit ich ſchlieſſe, and ſo, or, ſo then I conclude &c.

Wonach oder wornach, after which, after that, then; wornach trachtet oder ſtrebet ihr? what do you aim at? what do you hunt after? what do you ſtrive for; wornach ihr euch zu achten, after which you are to take your Meaſures, which ſerves for your Government, this for your Direction.

Wo nicht, if not, unleſs, elſe, or elſe, otherwiſe.

Wonne, f. Joy, Joyfulneſs, Mirth, Rejoicing, Chearfulneſs, Jubilation, Exultation, Exultancy, ſ. Freude.

Woran, whereby; etwas woran man ſich halten kann, a Thing to take Hold on or by, a Thing whereon, or whereby one may take Hold; worauf, where upon; woraus, out of which, from which, by which, whence, from whence, whereby; worein, where-in, where-into; etwas worein thun, to put a Thing ſomewhere in or ſomewhere into.

Worfeln (Korn) to fan or winnow your Corn; das Worfeln, the Winnowing; Worfler, the Winnower.

Worfſchaufel, f. a Fan, a Shovel to winnow Corn with.

Worgelbirne, f. Choak-Pears.

Worgen (an einer harten Speiſe) to gorge yourſelf with ſome hard Meat, be ſcarce able to ſwallow or brook it.

Worinnen, where-in; worinnen beſtehet es? where-in does it conſiſt? worinnen kann ich euch dienen? your Pleaſure? your Command? what is there of your Service.

Worms, n. Worms (a Town in Germany).

Wormit, ſ. womit.

Wort, n. a Word; Worte oder Wörter, Words; einen mit (leeren) Worten abſpeiſen, to feed one with Emptineſs, keep him at a Bay, lead him a wild Gooſe-Chaſe, amuſe him with fair Hopes, keep him upon the Tenders, ſprinkle him with Court-holy-Water; einem unnütze, loſe, ſchnöde Worte geben, to ſnub one, give him foul Words, ill Words or foul Language; viel Worte wegen eines Pappenſtiels, much Matter of a Wooden-Platter; mit Worten ſpielen, to pun, quibble, gingle in Words, uſe gingling Words; glimpfliche Worte, ſoft or fair Words; ſagt kein Wort davon! not a Word of the Pudding, keep it to yourſelf, keep it ſilent; das Wort im Kriege, (die Loſung) the Word for the Rounds, the Watch-Word; die Worte flieſſen ihm gut, he has a good or handſom Delivery; der das Wort führet, the Orator or Speaker; der das Wort für einen vor Gericht führet, he that pleads one's Cauſe; das Jawort zu einer Eheſache, the Affiancing or Betrothing; das mit Worten nicht ausgeſprochen werden kann, what is inexpreſſible; es entfiel ihm ein Wort, he drops or blurted out a Word; ſein Wort halten, to be as good as your Word, to keep your Word; glaubet meinen Worten, take my Word for it; auf mein Wort, upon my Word; mit einem Wort, in ſhort, in a Word; etwas in zierlichen Worten abfaſſen, to word a Thing well, to couch it in Terms very elegant.

Wörterbuch, n. a Dictionary or Lexicon.

Wortforſcher, an Etymologiſt; Wortforſchung, f. Etymologiſing; Wortfügung, f. the Syntax, Conſtruction, Ranging, or Ordering of Words; Wortgepränge, n. highflown, lofty or ſoaring Expreſſions, a Bombaſt, a high Strain, a tumid, puffy, ſwolln Stile.

Worteln, to criticize, diſpute, wrangle; Wortler, Wortmacher, Wortkrieger, a Man of many Words, a Prattler, a talkative, verboſe Fellow, a Wrangler, Quarreller, Diſputer.

Wörtlein, Wörtchen, n. a Particle, a ſmall undeclined Word; eines liederlichen Wörtleins halber viel Weſens machen, to ſtand upon Punctilios or Trifles, to be punctilious or trifling.

Wortreich, copious, abounding in Words.

Wortſpiel, n. a Pun or Quibble; Wortſpiele vorbringen, to pun or quibble, to uſe Puns or Quibbles; Wortſtreit, m. Wrangling, Quarreling, Diſputing; Diſpute, Altercation, Wording, Cavilling, Conteſtation, Debate, a Standing upon Punctilios or Trifles; Wortverſtand, m. the literal Senſe; dem Wortverſtand nach, literally, according to the literal Senſe; Wortwechſel, m Exchanging of Words.

Worüber, where-at, where about, where upon &c.

Worunter, under what, among which.

Woſelbſt, where.

Wovon oder worvon, where of, of which, about which &c.

Wovor, ſ. wofür.

Wowider oder worwider, where againſt, againſt which.

Wozu oder worzu, for what, to what, to which; wozu einer Luſt hat, what one has a Mind to.

Wucher, m. Uſury; auf Wucher ausleihen, to lend upon Uſury; Wucherer, an Uſurer; Wucherey, f. Uſury, Uſurioufneſs, Griping; wucherhaft, wucheriſch, uſurious, *adv.* uſurioufly; Wucherjud, m. ein Schacherer, an Uſurer or Chafferer; wuchern, Wucher treiben, to uſe or practiſe Uſury; er wuchert wie ein Jud, he deals jewiſhly, uſurioufly or unconſcientioufly; das heißt gewuchert, that is Uſury; Wucherzinß, Uſury, unlawful Intereſt, unreaſonable Uſe.

Wuchs, m. the Product, Grows; wuchſe, (ich) I did grow, ſ. wachſen.

Wudeln, to thrive; unrecht Gut wudelt nicht, what is got under the Devil's Neck ſpends under his Arſe.

Wühlen, to root or rout in the Ground, to grub up the Earth with the Snout as Hogs do.

Wullkraut, Mullein or Wool-Blade.

Wüllen, woollen, of Wool; wüllene Strümpfe, worſted or wooſted Stockings.

Wulſt, m. f. a Roll of Cloth or Leather ſtuffed with Flocks, Hair &c. ein Wulſt für ein Kind, (eine Fallmütze) a Roll, Roller or Pudding for a Child's Head; eine Haarwulſt, a Wreath; Haubenwulſt, a Pudding for a Woman's Coif; Wulſt der Weiber um den Leib, die Röcke pauſigt zu machen, a Fardingal or Vardingal; wülſtig, puffy, puffing, puffed up or ſtuffed.

Wund, galled or fretted; wund reiben, to rub the Skin off; wund ſchlagen, to hurt or wound, ſ. verwunden.

Wundarzt, a Surgeon or Chirurgeon; die Kunſt eines Wundarzts, Surgery or Chirurgy; Wundbalſam, m. a vulnerary Balſam; Wundholz, n. (Aeſchenholz) Aſhen-Wood; Wundkraut, (Heidniſch) Wound-Word, ſ. Grundheil; Wundmahl, the Cicatrice or Scar of a conſolidated Wound, ſ. Narbe; Wundſalbe, f. a vulnerary Unguent, Ointment or Salve; Wundtrank, m. a vulnerary Potion; Wundwaſſer, vulnerary Water.

Wunde, f. a Wound; einem eine tödtliche Wunde beybringen, to give or inflict one a mortal Wound; Wundeiſen, n. a Surgeon's Probe; mit einem Wundeiſen die Tiefe einer Wunde unterſuchen, to probe a Wound, ſearch it with a Probe.

Wund (ich) I wound, ſ. winden.

Wunder, n. a Wonder, Marvel, Miracle, Prodigy, a ſtrange Thing, a Thing to be admired; ein Wunder, das bald verſchwindet, a nine-days-Wonder; das iſt kein Wunder, that 's not to be wondered at, ſtranged or admired at, that is not ſtrange; es nimmt mich Wunder, I wonder at it; ich dachte Wunder, I wondered what it were; Wunder von etwas machen, to make Wonder or Wonderment of ſomething; Wunder thun, to do, perform or work Wonders, Marvels or Miracles.

Wunderbar, marvelous, wonderous, wondrous, wonderful, admirable, miraculous, ſtupendous, amazing, ſurprizing; wunderbare Sachen, odd, wondrous or ſtrange Things; wunderbarer Weiſe, wonderfully, wonderouſly, marvelouſly, miraculouſly, in a wonderful Manner, as it were by Miracle; Gott kanns wunderbar fügen oder ſchicken, God can ſend wonderouſly to hap.

Wunderbaum, m. der Kreuzbaum, the Shrub Palm-Chriſt; Wunderbild, (ein) a miraculous Image; Wunderding, n. a portentous of wondrous Thing; Wundergeburt, f. 1) des Sohnes Gottes, the wonderful Nativity of Chriſt; 2) eine Wundergeburt, (wunderliche Geſtalt, Wundergeſchöpf) a Monſter, a monſtrous Creature; Wundergeſchicht, f. a miraculous, portentous, marvelous, amazing or wonderful Story, Report or Account; Wundergeſicht, a Prodigy, Portent, Meteor; Wundergewächs, n. a ſtrange or wondrous Plant.

Wunderlich, wondrous, odd, ſtrange, uncommon, ſ. wunderbar, ſeltſam; ein wunderlicher Kopf, a crabbed, peeviſh, ſtrange, maggetty, freakiſh, feat, whimſical Fellow, an odd Kind of Man, an ill contrived or croſsgrained Genius; wunderliche Einfälle, Freaks, Figaries, Whims or Whimſies; ihr ſeyd wunderlich, you are pretty ſtrange; ſich wunderlich anſtellen oder bezeigen, to behave yourſelf extravagantly &c. es kann ſich wunderlich ſchicken, Things may wonderouſly come about or to paſs.

Wundern, (ſich über etwas) to admire, ſtrange or wonder at a Thing; das

wundert mich, I admire, ſtrange or wonder at it.

Wunderswerth, wunderswürdig, wunderſam, wonder-worthy, worth to be admired, marveled, ſurprized or wondered at, ſ. wunderbar; wunderſchön, wonderful fair, exceedingly or admirably fair; wunderſelten, very rarely.

Wunderthat, a wonderful, marvelous, ſurprizing, amazing or ſtupendous Deed or Action, ſ. Wunderwerk; Wunderthäter, m. a Doer or Worker of Miracles; Wunderthier, n. a Monſter, a monſtrous or portentous Animal; wundervoll, wonderful; Wunderwerk, n. a Miracle; Wunderzeichen, n. an Omen, Portent or Prodigy, an ominous, portentous, prodigous, wondrous or wonderful Sign or Token.

Wunſch, m. a Wiſh, Deſire, Longing, Paſſion, ſ. Begehr, Verlangen; nach Wunſch, at Heart's Eaſe, at your Will, to your Heart.

Wünſchelruthe, f. a divinatory Wand.

Wünſchen, (einem etwas) to wiſh one ſomething; ſelbſt etwas wünſchen, to wiſh for a Thing; gewünſchte Tage haben, to live at Heart's-Eaſe, have all Things to your Wiſh.

Würcken, to work, ſ. wircken.

Würcklich, really, ſ. wircklich.

Würde, f. Dignity, Worthineſs or Preferment; zu großen Würden gelangen, to be advanced or preferred; die Staffel der höchſten Würde erſteigen, to arrive to the higheſt Pitch or Degree of Honour; Ew. Würden, oder Würdigkeit! your Worſhip! Würde und Titel, the Character, Title or Quality of a Perſon.

Würdig, worthy, deſerving; würdigen, (werth achten) to dain, daign or deign, to think worthy, comply with, yield or condeſcend to, vouchſafe.

Würdigkeit, f. Dignity, Worthineſs, Worth, Merit or Deſert.

Würdiglich, worthily.

Würdigung, f. Daigning or Deigning.

Würde, (ich) I became, ſ. werden.

Wurf, m. a Caſt or Throw; einen Wurf thun, to throw, to try a Caſt or Hit; ein blinder Wurf, a meaſuring-Caſt; Wurf oder Zug mit dem Netz, a Caſting of the Net into the Water; Wurf im Geld zehlen, a Caſt in Counting Money.

Würfel, m. a Die; ein paar Würfel, zwey Würfel, a Pair of Dice; Paßwürfel, drey Würfel, a Pair-Royal; das Paß werfen mit drey Würfeln, Raffle or Raffling; Würfeler, a Dice, Dice-Player, Raffler; würfelformig, cubic or cubical; würfelicht, checkered, made checkerwiſe; Würfelmacher, a Dice-Maker; würfeln, to play at Dice, to dice; das Würfeln, Würfelſpiel, Dicing, Playing a Dice; mit dreyen Würfeln, Raffle, Raffling, Playing at Raffle, the Game of throwing a Paſſage, a Pair royal or a Doublet with three Dice.

Wurfanker, m. a Kedger or Grapple.

Wurfen, (Korn) to fan or winnow Corn, ſ. Worfeln.

Wurfgarn, Wurfnetz, n. a Fiſher's Caſt-Net or Drag-Net; Wurfleiter, f. a Ladder made of Ropes; Wurfpfeil, m. a Dart; Wurfſchaufel, f. ſ. Worfſchaufel; Wurfſpieß, m. a Javelin.

Würgen, 1) die Gurgel zuſchnüren, to choak, ſtrangle, throttle, or ſtiffle; 2) die Kehle abſtechen, to kill, cut the Throat; da gieng es an ein Würgen, then a great Butchering, Slaughter, Maſſacre or Carnage was made, ſ. erwürgen; 3) ſich würgen, to gorge yourſelf, to reach or vomit; Würgengel, m. the Deſtroying-Angel; Würger, m. a Strangler; Würgethal, n. a Cut-Throat-Place.

Wurm, m. a Worm; der Wurm, (eine Krankheit) a malignant Ulcer in a Finger, Leg &c. einem Hunde den Wurm ſchneiden, to worm a Dog, rid him of the Worm; von oder mit Würmern geplagt, troubled with Worms; der nagende Wurm des Gewiſſens, the Remorſe or the gnawing Worm of Conſcience.

Wurmig, wurmicht, wurmfreßig, worm-eaten, full of Worm-Holes; wurmicht im Kopf, maggetty, hair-brained, whimſical, freakiſh, magget-pated.

Wurmkraut, n. (Reinfarn) Worm-Graſs, Ambroſe or Tanſy; Wurmküchlein, Worm-Trochiſks, Lozenges prepared to drive out Belly-Worms; Wurmmehl, n. Worm-Duſt; Wurmpulver, n. a Worm-Powder; Wurmſaamen, m. Worm-Seed; Wurmſchneider, a Wormer of Bodies, one that worms them; wurmſtichig, worm-eaten.

Wurſt, f. a Farce, Pudding or Sauſage; eine Sackwurſt, Hamkin; Leberwurſt, a Haggas or Hagges; Schweißwurſt, a Blouding, Bloud-Pudding; Bratwurſt, a Sauſage; Hirnwurſt, a Cervelat; rothe und weiße Grützwürſte, black Puddings and white Puddings; Knackwurſt, a ſmoaked

ſmoaked Sauſage; Wurſt wieder Wurſt, a Rowland for an Oliver; eine mit Flocken ausgeſtopfte Wurſt, ſ. Wulſt; Wurſtdärme, Chitterlings, cleanſed Guts; Wurſtgehacke, n. Haggeſs, Hotch-Potch, hatched Meat to ſtuff Chitterlings withall; Würſtlein, Würſtchen, a little Sauſage, a Link of Sauſage; Wurſtreiter, a Slap-Sauce, ſ. Schmarotzer; Wurſtſuppe, f. Pudding-Broth; löſcheſt du mir den Durſt, ſo brat ich dir eine Wurſt, (ſagte der Koch zum Kellner) At Court one Hand waſhes the other; One good Turn requireth an other.

Würzbüchſe, f. a Spice-Box.

Würze, f. 1) the Spice a Diſh of Meat is ſeaſoned with; 2) Würze, (ungegohren Bier) new Beer not fermented.

Wurzel, f. a Root; eine runde Zwiebelwurzel, a coated or bulbous Root, a Bulb; eine zäſerichte, a hairy Root; Wurzel ſchlagen, to radicate or take Root; mit der Wurzel ausraufen, to root up, pluck up by the Root.

Würzelein, Würzelchen, n. a little Root.

Wurzelicht oder wurzlicht, rooty.

Würzelmann, (Wurzelhändler, Gräber, Sammler) a Gatherer of Roots, a Simler, a Seller of Roots.

Wurzeln, Wurzeln gewinnen, to radicate, to take, or get Root.

Würzen, to ſeaſon Meat with Species, to ſpice it; zu ſehr gewürzt, over-ſeaſoned, over-ſpiced.

Würzgarten, m. a Kitchin-Garden, a Garden for Pot-Herbs; Würzhandel, m. Grocery, the Grocer's Trade; Würzkrämer, a Grocer; Würzkram oder Laden, m. a Grocer's Shop; Würzlade, f. a Spice-Box; Würznägelein, Würznelken, Cloves; Würzung, f. the Spicing of Meat or the Seaſoning of it with Spices.

Wuſt, m. Filth, Smut, Dirt, Naſtineſs, ſ. Unflath; wuſtig, filthy, ſmutty, dirty.

Wüſt, waſte, wild, deſert, deſolate, uninhabited, unpeopled; wüſte machen, ſ. verwüſten, verheeren.

Wuſte (ich) I knew, ſ. wiſſen.

Wüſte, Wüſten, Wüſteney, f. a Wilderneſs, Deſert, ſ. Wildniß, Einode; einer der einſam in einer Wüſten wohnet, one that lives in a Solitude, an Hermit or Anchoret, ſ. Einſiedler; Wüſtling, a diſſolute, unorderly, waſting Fellow; *it.* ein Vogel, ſo genannt, ſ. Rothſchwänzlein.

Wuth, ſ. Rage, Fury, Fret, Madneſs, Frenſy, or Outrage; ſeine Wuth auslaſſen, to fly out into a Paſſion.

Wüten, to rage, fret, foam, fume, chaſe, tyranniſe or tyrannize, ſhew Outrage, be in a Rage, Fury, Paſſion, Foam, Fret or Anger, ſ. raſen, toben; wütend werden, to fall to Outrage; wütender Weiſe, furiouſly, outragiouſly &c.

Wüterey, f. Outrage, Tyranny, Tyranniſing, Cruelty, Raging, Fretting, Fouming or Chafing.

Wüterich, a cruel, mercileſs, inhumane Tyrant, an outragious Bloud-Hound.

Wütig, outragious, cruel, raging, fretting, foaming, fuming, chaſing, tyrannous, tyrannical, violent, vehement, inhumane, barbarous, *adv.* outragiouſly &c.

X.

X für ein V machen, (einem ein) to write X (Ten) in Stead of V (five).

Y.

Ybiſch, Wild-Mallow, Marſh-Mallow.

Yſop, m. Hyſſop, ſ. Iſop.

Z.

Zaar, (der Moſcowitiſche Kayſer) Czar; Ihro Zaariſche Majeſtät, His (Her) Czarian Majeſty.

Zach oder zähe, tough; Zachheit, ſ. Zähigkeit.

Zacke, m. a Tack or Spike; die Zacken an einer Miſtgabel, Rechen, Egge ꝛc. the Points or Teeth; am Hirſchgeweyh, ſ. Zinken; Eißzacke, ſ. Eiß ꝛc.

Zackenwerk, n. (Spaniſche Reiter) a Cheval de Friſe; zackigt, zäckig, tacked, ſpiked.

Zagen, zaghaft, zaghaftig oder voller Angſt ſeyn, to be diſmayed, diſcouraged, amazed, afeared, afraid, dejected, caſt-down, anxious, very heavy, diſheartened, ſ. verzagen, verzagt; ein zaghafter Kerl, a very Coward or Daſtard.

Zaghaftigkeit, f. Cowardiſe, Cowardlineſs, Dejection, Conſternation, Timidity, Timorouſneſs, Fearfulneſs, Trepidation.

Zähe, tough.

Zähigkeit, Toughneſs, Gluiſhneſs, Clammineſs, Viſcoſity, Ropineſs.

Zahl, f. the Tale, Number, Quantity; eine einzelne Zahl, a Cipher.

Zahlbar, due, payable, to be paid; zahlen, to pay; zählen, ſ. zehlen.

Zahler,

Zahler, a Payer; Zahlmeister, a Pay-Master; zahlreich, numerous; Zahltag, m. the Day when a Bill of Exchange falls due or payable.

Zahlung, f. Payment.

Zahlwoche, f. the Week after the Fair, in which all Bills of Exchange are paid; Zahlpfennig, m. a Counter.

Zahm, tame, mild, manſuete or gentle; zahm Vieh, tame Beaſts, domeſtic Animals, Cattle; zahmer Baum, a planted or grafted Tree.

Zähmen, zahm machen, to tame, break, curb, refrain, bridle.

Zähmung, f. Taming.

Zahn, m. a Tooth; Backenzähne, Stockzähne, the Cheek-Teeth, Jaw-Teeth, Tuckſels, the Molar-Teeth, the Grinders; die Augenzähne, the Eye-Teeth, ocular-Teeth; die Vorderzähne, the fore-Teeth, Fangers; die herausſtehenden Zähne eines wilden Schweins ꝛc. the Razers, Tuſhes or Tuſks die vorderſten Zähne, womit ein Pferd das Gras abbeißet, the Gatherers; die Zähne einer Säge, Ege, Gabel, Hechel, eines Rechen, Kammes ꝛc. the Teeth, Points, Pins; Kälberzähne an einer Säule, Dentels or Denticles; ein ſchmerzhafter Zahn, an aking Tooth; einen Zahn ausreißen, to draw a Tooth; einem die Zähne weiſen, to laugh at one, ſ. verlachen.

Zahnartzt, Zahnbrecher, a Tooth-Drawer.

Zahnbraſem, m. Dentex.

Zahnen, (Zähne hecken oder bekommen) to breed Teeth.

Zahnfäule, f. the Rotting of Teeth; Zahnfleiſch, n. the Gum or Jaw; Zahnhaken, Dentons; zahnicht, zähnig, (mit Zähnen) toothed, dented, with Dentels, Denticles or Dentons; Zähnklappen, n. Chattering or Gnaſhing of the Teeth; Zähnknirſchen, n. Gnaſhing of the Teeth; Zähnlein, Zähnchen, n. a Dentel, Denticle, little Tooth; zahnlos, Toothleſs; Zahnlücke, f. a Tooth-Hole, a Breach in a Tooth; zahnlückigt, one that hath loſt ſome Teeth; Zahnpulver, n. a Dentifrice, Tooth-Powder; Zahnſchmerzen, Zahnwehe, n. Tooth-ach or Tooth-ake, an aking-Tooth; Zahnſchnitte, (an Säulen, Geſimſen, Leiſten ꝛc.) Dentels, Denticles or dented Work; Zahnſtocher, m. Tooth-Picker.

Zähre, f. a Tear; Zähren, Tears, ſ. Thränen.

Zährlein, n. a Triclé of Tears.

Zanck, m. Quartel, Striffe, Difference, Variance, Diſpute, Contention, Litigation, Conflict, Altercation, Debate, Conteſt, Conteſtation, Wrangling, Jarr, Squabble, Bickering, Scolding; immer in Zanck und Hader leben, to be ever at Odds.

Zancken, to quarrel, ſtrive, contend, litigate, conteſt, jar, ſquabble, diſpute, bicker, brawl, wrangle, ſtruggle.

Zanckapfel, m. the very Matter of a Debate or Diſpute.

Zäncker, a Quarreller, Diſputer, Striver, Wrangler, Brawler, Barretor, Make-Bate; Zänckerey, f. ſ. Zanck; Zänckerinn, f. a Shrew or Scold.

Zänckchen (an gefloppelten Spitzen ꝛc.) the Points or Teeth at the Border of Laces.

Zänckiſch, quarrelſom, ligitious, diſputative, contradictious, contending, brawling, jarring, wrangling, ſquabbling, bickering, ruſtling, rattling, cavilling, chiding, ſcolding; *adv.* quarrelſomly &c.

Zanckſucht, f. Quarrelſomneſs, Quarrelouſneſs Litigiouſneſs, a wrangling Humour; zanckſüchtig, ſ. zänckiſch.

Zange, f. Tongs, a Pair of Tongs; eine Beißzange, a Pair of Pincers.

Zänglein, n. Nippers, little Pincers; ein Rupf- oder Haarzänglein, Tweezers; Zahnzänglein, a Snap or Pincer.

Zapfe, m. (am Faß) a Tap, Faucet, Spigot; Tannzapfe, a Pine-Apple; das Zapfen trägt, coniferous; Eißzapfe, ſ. Eiß ꝛc. der Zapfen im Hals, ſ. Zäpflein.

Zapfen, (Wein- oder Bier-) to draw Wine or Beer, ſ. anzapfen.

Zapfen (oder Zappen) Leder, Shagreen; Zapfer, an Aledapſter, Tap-Houſe-Keeper, Vintner, Drawer.

Zäpflein, Zäpfchen, m. (im Hals) the Hock, the Uvula; Stuhl- oder Mutterzäpflein, a Suppoſitory, ſ. Stuhl ꝛc. Mutter ꝛc.

Zappeln, to pant, throb or beat, to ſtruggle or ſprawl.

Zappeln, n. Zappelung, f. Palpitation, Panting, Throbbing, Beating, Struggling, Sprawling.

Zart, tender; 1) lind, weich, ſoft; 2) dünne, thin, tender, ſlender, ſubtle, fine; 3) zerbrechlich, ſchwach, weak, criſp, frail; 4) zart von Gemüth, tender, mild, gentle, tender-hearted, nice, delicate, *adv.* tenderly; Zärte, Zartheit, Zärtigkeit, ſ. Zärtlichkeit.

Zärteln, (mit einem Kinde) es hätſcheln, to cheriſh, dandle, tender, faddle, cocker, lull a Child, ſ. verzärteln.

Zärtlich, ſoft, ſoftly, tender, delicate, nice.

ce, dainty, squeamish, spruce, effeminate, *adv.* softly &c.

Zärtlichkeit, f. Tenderness, Softness, Daintiness, Niceness, Delicacy, Effeminacy.

Zärtling, a tender, delicious, voluptuous, softish, womanish Fellow, s. Weichling.

Zaseln, zasern, zäsern, (sich) to feaze or fuzz, to grow fibrous.

Zäsericht, fibrous.

Zäserlein, Zäserchen, n. a Fibre; die Zäserlein, Zäselein, Zäserchen, Härchen, an Wurzeln, the small Veins, Strings, Filaments or Threads on the Roots of Herbs.

Zauberer, a Wizard, Witch, Sorcerer, Conjurer, Necromancer, Inchanter, Magician.

Zauberey, f. Witchery, Witchcraft, Sorcery, Conjuring, Necromancy, Enchantment, Charm, Spell or Magic, the black Art; Zauberinn, f. s. Hexe.

Zauberisch, zauberhaft, prestigious, magic, magical, enchanting, charming, bewitching.

Zauberkunst, f. Witchcraft, s. Zauberey; Zauberlaterne, f. a magic Lantern; Zaubermittel, n. a magical Remedy.

Zaubern, to spell, enchant, use Witchcraft, exercise Socery, play Prestiges, shew prestigious Sleights; Zauberring, m. a magic Ring; Zauberspiegel, m. a magic Looking-Glass; Zaubertrank, m. a Philter, Love-Potion; Zauberwerk, n. Prestiges, s. Zauberey; Zauberzettel, m. an Amulet, or Preservative against some Evil.

Zauderer, m. a Loiterer, Lingerer, Trifler, Whiffler.

Zauderhaft, zaudericht, zauderisch, toyish, tedious, slow, sauntering, tarrying, staying, loitering, lingering, trifling, whiffling.

Zaudern, zögern, to toy, tarry, loiter, linger, trifle, whiffle; zaudernd, tarrying.

Zauche, s. Zaupe.

Zauen, (sich) sich tummeln, to press, make Haste, s. eilen.

Zaum, n. the Bridle; Brechzaum, a Brake, a Musrol; Kappzaum, a Cavesson; Stangenzaum, a Canon; Strenzenzaum, a Snaffle, simple Canon; den Zaum anlegen, s. zäumen; abnehmen, to unbridle a Horse, draw Bit; schießen lassen, to give a Horse the Bridle, s. Zügel; im Zaum halten, to stop your Horse, keep him short, pull in the Bridle, keep in the Reins; seine Begierden im Zaum halten, to bridle, curb, break, repress, refrain, restrain, stint subdue, supplant, master, rule or govern your Passions &c.

Zäumen, (ein Pferd) to bridle a Horse; seine Begierden, s. Zaum.

Zäumlein, n. (unter der Zungen) the little fleshy Restraint under your Tongue.

Zaumlos, unhaltered, unbridled.

Zäumung, f. das Zäumen, the Bridling.

Zaun, m. a Hedge; ein selbstwachsender, a Quickset-Hedge; Heckenzaun, a Thorn-Hedge; Steckenzaun, geflochtener, a hurdled Hedge; Creutzaun, a grated Hedge; Lattenzaun, a Pole-Hedge, Plank-Hedge; Zaun von lauter Bäumen, a Hedge-Row of Trees, a Pole-Arbour; mit einem Zaun umgeben, umzäunen, s. verzäunen; durch den Zaun schlüpfen, to creep through a Hedge; über den Zaun springen, to jump over the Hedge; eine Ursache vom Zaun brechen, to pretend any Thing, the first that comes to Hand; zäunen, s. verzäunen.

Zaunglocken, Hedge-Bells; Zaunkönig oder Königlein, das Zaunschlürferlein, a Wreen, a Hedge-Sparrow.

Zäunlein, Zäunchen, n. a little Hedge.

Zaunlücke, f. a Hedge-Hole, a Breach in a Hedge; Zaunmacher, a Hedger, Hedge-Maker; Zaunpfahl, Zaunstecken, m. a Hedge-Pole, Hedge Prop or Hedge-Stick.

Zaupe, Zucke, s. Betze.

Zäupgen, s. Mayenblümlein.

Zausen, (bey den Haaren ziehen) to towze or touzle, trew, tug, lug, pull, tumble, or ruffle one by the Hair.

Zausigt, intricate as Hair or as a Cot or Lock of Wool clung together.

Zebaoth, (der Herr) the Lord God of Hosts.

Zechbruder, a Pot-Companion, Drinking-Companion, Tavern-Haunter, stanch Club-Fellow.

Zeche, f. a Club; die Zeche bezahlen, to pay your Club, or your Share of the Reckoning; die ganze Zeche allein bezahlen müssen, to suffer or to pay for all together.

Zechen, to sit clubbing together, to tope.

Zecher, a Toper, s. Säufer.

Zechfrey, Club-free; Zechgeld, n. the Club.

Zechschwester, f. a Drinking-Gossip.

Zecke, f. (Enger) a Tick, Dogfly.

Zeckenkorner, s. Sunderbaum.

Zeddel, m. a Schedule or Bill, s. Zettel.

Zehe, f. (am Fuß) a Toe; die vorder Zehe, the

the Tiptoe; auf den Zehen stehen, to stand a Tiptoe; eine Zehe Knoblauch ꝛc. a Clove of Garlick.

Zehen, ten; eine Zahl von zehen, a Decade; die zehen Gebote, the Decalogue, the ten Commandments of God; Zehende, (der, die, das) the tenth; der zehende Pfennig, ten per Cent, the tenth Penny, the Tithe, s. Decem; zehendfrey, Tithe-free; Zehneck, n. a Decagone, a decangular Figure; Zehener, (Zehenmann) a Member of the Council of ten; zehenfach, zehenfältig, decuple or ten fold; zehenjährig, of ten Years; zehenmahl, ten times; zehenschuhig, ten foot long.

Zehlbar, numerable, what may be telled or numbered.

Zehlbret, n. a Counter or Counting-Board.

Zehlen, to tell, count, number or compute a Thing, gather the Number of it; unter die Götter, Gelehrten ꝛc. gezehlet werden, to be reckoned among the Gods, Learned &c. unter die Heiligen, to be canonized.

Zehlung, f. Telling, Counting, Numbering.

Zehren, to spend; auf seine eigene Kosten zehren, to live by or upon your own Cost; vor sein eigen Geld zehren, to lodge in an Inn spending your Money; auf eines andern Kosten zehren, to spunge upon an other Man's Purse; zehrend, als Wein, digesting, digestive; eine zehrende Krankheit, a consumptive Sickness, a Consumption, a Tisick.

Zehrer, a Spend-thrift; der Spahrer will einen Zehrer haben, a Sparer will beget a Spender.

Zehrgeld, n. Zehrpfennig, m. Money to spend upon a Journey, a Baiting-Penny for a Travel or a Viaticum.

Zehrung, f. Spending, the Costs for a Journey.

Zeichen, n. a Sign or Token; Zeichen, so etwas andeutet, an Omen, Presage, Foreboding, Prodigy, Portent; Zeichen in der Luft, a Meteor, Phænomenon; Zeichen einer abwechselnden Krankheit, a critical Sign, a Symptom, the Crisis; ein Zeichen, womit Kaufleute oder Notarien ihren Nahmen bescheinigen, the Sign manual or the manual Sign; ein Zeichen etwas zu bemerken, a Mark, s. Merkzeichen, Kennzeichen, Wahrzeichen; Zeichen in der Comödie ꝛc. eingelassen zu werden, a Ticket or Note to be let in; das Zeichen eines Gasthofs, the Sign or Ensign before the Door of an Inn; Zeichenbuch, n. (eines der zeichnen lernet) a Book of Portraicture, a Book to draw in; Zeichendeuter, a Sooth-Sayer, Diviner, cunning Man; der äußerlichen Liniamenten des Gesichts, a Physiognomer, Physiognomist; der Hand, a Chiromancer.

Zeichnen, 1) etwas, to mark or note a Thing, put or make a Sign, Prick or Mark to it; von Gott und der Natur gezeichnet, marked by Nature; 2) zeichnen, reißen, als Mahler ꝛc. to draw, portray, trick, sketch, design, delineate, make a Draught.

Zeichnen, n. Zeichnung, f. 1) Bezeichnung, the Marking or Noting, the Signature or Signing; 2) Kunstzeichnung, the Art of Drawing or Portraying; die erste Zeichnung eines Gemäldes, the first Trick or Draught, the Portraicture, Sketch, Chalking, Design or Delineation.

Zeigen, to shew, s. weisen; es zeigte sich aber bald, but it appeared soon.

Zeigefinger, (der Zeiger) the Fore-Finger.

Zeiger, a Shewer; Zeiger dieses, the Shewer, Bearer or Presenter of these; Zeiger an einer Uhr, s. Sonnenweiser; Zeigerinn dieses ist eine Frau, die ꝛc. the Shewer or Bearer of these will be a Woman, who &c.

Zeigung, das Zeigen, a Shew or Show; die Zeigung schöner Raritäten, schöner Spielwerke, a Savoyard's Raree-Shew.

Zeihen, (einen eines Lasters) to indite, impeach or accuse one of a Crime, lay it to his Charge; einen Lügen zeihen, to give one the Lie, s. beschuldigen.

Zeihung, f. Inditement, Impeachment, Conviction, Convictiveness.

Zeil, oder Zeile, f. a Line; ein paar Zeilen an einen schreiben, to write a few Lines to one; eine Zeile Bäume, Perlen, Zwiebeln ꝛc. s. Reihe.

Zeilchen, n. a little Line.

Zeiland, s. Kellerhals.

Zeisig, m. Zeißlein, Zeißchen, n. a Siskin, Green-finch, Yellow-Hammer; Zeisigkraut, Chick-Weed, s. Hühnerdarm.

Zeit, f. the Time; welche Zeit ist es? what a Clock is it? gelegene Zeit, Opportunity; ich habe jetzt nicht Zeit, I am not at Leisure now; bey müßiger Zeit, by Spare-Time, by Spare-Hours; mit der Zeit, of Course, in Time, in Tract or Process of Time; nach langer Zeit, after a long Tract of Time; in folgenden Zeiten, in Times to come, in the After-Times or After-Ages; vor Zeiten, in alten Zeiten, in Times past, in former Ages, in the Days

Days of old, in the Days of yore, ſ. ehemahls; vor undenklichen Zeiten, Time out of Mind; zu unſrer Zeit, in our Age, Time or Days; die güldene, ſilberne, eiſerne Zeit, the golden-Silver-Iron-Age; Mittlerzeit, in the mean Time or Seaſon, mean-Time; je zu Zeiten, von Zeit zu Zeit, from Time to Time, between Whiles, ſome Times, now and then; zu rechter Zeit, in good Time, in the very Nick of Time, in Budding-Time, very opportunely, ſeaſonably, conveniently or fitly; bey Zeiten, in good Time, early, betimes; er iſt die meiſte Zeit allda, he is moſt an End there, he is frequently there; die Abendzeit, Evening-Time, Evening-Tide; Pfingſtzeit, Whitſun-Tide; die vier Jahrszeiten, the four Seaſons or Quarters of the Year; zu ſeiner (rechter, behöriger) Zeit, ſeaſonably, in (its) Seaſon, in its right (due) Seaſon; er weiß alles zu rechter Zeit zu thun, he takes a ſeaſonable Time for doing of every Thing, he dos well time his Buſineſſes, he nicks the Time in doing of them; die Zeit liederlich verderben, to loſe, or waſt your Time, to ſpend ill your Time, to drill, ſot, while or triſle your Time away; ſich in die Zeit ſchicken zu wiſſen, to temporize, to comply with the Times; auf Zeit Lebens, for Term of Life; eine beſtimmte Zeit von drey Jahren, a Space or Term of three Years; wenn die Zeit um iſt, when the Term is come about; in ſo kurzer Zeit, in ſo ſhort a Space of Time; ſeit der Zeit, ſince that Time; währender Zeit, while or whilſt, during that Time; die zu gleicher Zeit mit einander gelebet haben, ſuch as were coetaneous, contemporary, of the ſame Age or Time together; Zeit zu gewinnen ſuchen, to ſpin out the Time; die Zeit iſt verlaufen, the Time is paſt, gone or expired; die Zeit der Weiber, ſ. Monathszeit, monathliche Reinigung; ſie iſt ihrer Zeit nahe, ſhe is near her Reckoning.

Zeitbeſchreiber, a Chronicler; Zeitbeſchreibung, f. Chronography; Zeitbuch, n. a Chronicle; Zeitbücher, Chronicles, Records of Time; Zeitfriſt, f. a Delay or Reſpit; Zeitgenoß, one that was contemporary or coetaneous to another, he that lived at the ſame Time with the other, he that was of the ſame Age; Zeitbegriff, m. a Period of Time, Space of Time, an Interval; Zeitumſtand, Zeitfügung, f. a Juncture, the very Inſtant of Time, the State, Condition or Poſture Affairs are in.

Zeithero, ſince, ſince that Time, ſ. ſeithero.

Zeitig, 1) bequem, ſeaſonable, timely, fit; 2) reif, ripe, mature; 3) zeitlich, bey Zeiten, timely, ſeaſonably, early, in Seaſon, betimes, maturely.

Zeitigen, 1) als die Sonne die Früchte, to ripen a Thing, bring it to Maturity or Ripeneſs, make it ripe; 2) zeitig werden, to ripen, grow or become ripe; als ein Geſchwür, to draw to a Head.

Zeitigung, f. the Maturity, Ripening or Ripeneſs (of Fruits, of a Tumour).

Zeitlauf, the Courſe of Time, ſ. Läufte.

Zeitlich, 1) was in der Zeit iſt und mit derſelben vergehet, what is temporal, ſecular, temporaneous, temporary, tranſitory, periſhable, ſ. vergänglich); zeitliche Güther, Temporalities, temporal, wordly, earthly Goods; das Zeitliche geſegnen, to depart this World: *adv.* temporally; 2) bey Zeiten, timely, betimes, early.

Zeitlichkeit, f. Temporality, Secularity, Earthlineſs; in dieſer Zeitlichkeit, in this tranſitory World; aus dieſer Zeitlichkeit in die Ewigkeit verſetzt werden, das Zeitliche mit dem Ewigen verwechſeln, to be removed from this temporal State to the eternal one, to depart, dye.

Zeitloſen, Daiſies, ſ. Maßlieben.

Zeitordnung, f. Zeitrechnung, Chronology; einer, der ſich auf die Zeitrechnung verſtehet, a Chronologer or Chronologiſt; Zeitregiſter, n. a chronological Table; Zeitverderb, m. the Waſting, Spending or Conſuming your Time with Toying or Trifling; Zeitverderber, an ill Huſband of his Time, one that whiles, whiffles, triſles, ſots, drills, ſpills, flings or ſquanders away his Time; Zeitverluſt, m. Zeitverſäumniß, Loſs of Time, Looſing of an Opportunity; Zeitvertreib, m. Paſtime, Sport, Entertainment of Time; Zeitvertreiber, a Make-Sport, Sporter.

Zeitung, f. News, Tidings, Novels, Advice; die wöchentlichen Zeitungen, the weekly Gazet, Gazette or News-Papers; einer, der neue Zeitungen auf der Gaſſe herum träget, a Hawker; Zeitungsſchreiber, a Gazetteer, a News-Writer.

Zeitwechſel, m. a Cataſtrophe, Changing, Alteration, Revolution, Turn or Turning of the Juncture of Time.

Zell, f. (die Stadt) Zell,

Zelle, f. a Cell, ſ. Celle,

Zelt, n. a Tent or Pavillion; ein Zelt aufſchlagen, to pitch a Tent; ein Zelt wieder

pitch

abnehmen und zusammen legen, to unpitch a Tent, and truss it up again; Kriegszelte, Tents for an Army to encamp; ein Bettzelt, a Canopy for a Bed; unter dem blauen Zelt des Himmels, under the Canopy of Heaven.

Zeltbaum, m. Zeltstange, f. the Tent-Pole; Zeltbett, n. a Canopy-Bed; Zeltbude, f. a Tent-Booth, Tent-Stall.

Zelter, m. das Zelterpferd, ein Paßgänger, an Ambler, Genet, Pad, Pad-Nag, an ambling-Horse; Zeltergang, m. an ambling-Pace.

Zeltpflöcke, wooden Pins to pitch a Tent withal; Zeltschneider oder Macher, a Tent-or Pavillion-Maker; Zeltseile oder Stricke, Zeltleinen, Tent-Cords or Tent-Ropes; Zeltwagen, m. a Waggon for the Carriage of Tents.

Zenith, the Zenith or the vertical Point in Astronomy.

Zentgraf, m. the Judge that sits on Life and Death.

Zentner, m. a Kintal or Quintal, s. Centner.

Zer, in Composit. der Verborum, bedeutet eine heftige Bemühung etwas zu thun, oder eine gänzliche Auflösung, it signifies an eager Endeavour of Doing some Thing, or an utter Dissolution, als

Zerarbeiten, (sich) to toil and moil, to work hard, be hard at Work, labour much.

Zerbeißen, to bite something small.

Zerbersten, to split asunder.

Zerblasen, to blow up.

Zerbläuen, to ribroast one.

Zerbrechen, to bruise, crack or break something, break it to Pieces; zerbrochene Scherben, Pot-Shards; sich den Kopf zerbrechen, to exercise your Wits, break, rack or bait your Head or Brains, put your Brains upon the Tenters or Racks.

Zerbrechlich, fragile, frail or brittle.

Zerbrockeln, zerbroseln, zerkrümeln, to crum or crumble Bread &c.

Zerdehnung, f. Distention.

Zerdreschen, to thresh, belabour, lash or mawl one, curry his Coat well.

Zerdrücken, to squash or crush in Pieces.

Zerfallen, to fall to Pieces; mit einem Freund, to fall out with your Friend, fall at Odds with him, break with him; zerfallene Mauren, ruinous Walls.

Zerfasen, to fray or fret, to divide itself in little Threads.

Zerfetzen, to flash, hack or hew: zerfetzt im Gesicht, hatched-faced, flashed.

Zerfleischen, to rent, tear, dilacerate, dismember or pick the Flesh off.

Zerfließen, to melt, dissolve, liquefy; zerflossen, molten, dissolved, liquefied.

Zerfressen, to corrode, eat into, be corrosive; Zerfressung, (der Gedärme) Erosion.

Zergehen, s. zerfließen; zergangen, s. zerflossen.

Zergliedern, to dismember, disjoint, dissect, anatomize; einen Staat, to cantle out, dismember, disjoint, part, sever, dissever, separate or divide an Estate; Zergliederer, an Anatomist.

Zergliederung, f. the Dissection, Anatomizing or anatomical Section; Zergliederungskunst, f. Anatomy.

Zerhacken, to hack in Pieces.

Zerhauen, (mit Ruthen) to jerk, whip, lash or scourge one; mit dem Degen, s. zerfetzen; Fleisch zerhauen, to hack, chop or butcher, s. zerhacken.

Zerkäuen, to chew small.

Zerklassen, to split and crack, get Chinks and Flaws.

Zerklopfen, to beat or bruise small; einen, s. abprügeln.

Zerknirschen, to pash, squash, crush or bruise to Pieces; ein zerschlagen und zerknirschet Herz, a broken and contrite Heart.

Zerknittern, zerknüffeln, zerknüllen, to ruffle, rumple, crumple, tumble a Thing, make it crinkled.

Zerkochen, to boil to Rags.

Zerkratzen, to scratch or disfigure one's Face with the Nails of your Fingers.

Zerlappt, s. zerlumpt.

Zerlassen, to try, melt, dissolve, liquefy, s. zerschmelzen; zerlassener Speck, Schmalz, Seam, the Fat of a Hog clarified and tried.

Zerlästern, to mangle or dilacerate, s. zerfleischen.

Zerlechen oder zerlechzen, to grow leaky or riven.

Zerlecken, (und zerküssen sich) to give one another Abundance of sound Kisses.

Zerlegen, to piece, sever, dissever, discompose, dismount, disjoin or unjoin a Thing, take or put it in Pieces or asunder; einen Braten, Capaun &c. to joint, disjoint, carve or cut up; ein zerlegter Körper, an Anatomy, a Body dissected, s. zergliedern.

Zerlegung, f. the Piecing, Discomposing or Disjoining of a Thing, the Severing or Putting it asunder into its Pieces; eines Körpers, s. Zergliederung.

Zerlöchern, to make a Thing full of Holes.

Zerlö-

Zerlöcherung, f. a Breach, a Making of many Holes.
Zerlumpt, ragged, raggedly clothed.
Zermahlen, to grind to Powder.
Zermalmen, to bruise, crush to Piece-Meal.
Zermartern, s. zerplagen.
Zernagen, to gnaw or nibble something totally.
Zernichten, to annihilate, destroy, s. vernichten; Zernichtung, Annihilation.
Zerpeinigen, s. zerplagen.
Zerpeitschen, to whip, jerk, scourge or lash till the Blood comes.
Zerplagen, to clog, vex, pain, tire, plague, press, trouble, torment, disquiet or importune one desperately.
Zerprügeln, to beat, squab, squelch, cane, bast, cudgle one.
Zerquetschen, zerknitschen, to quash or squash, s. zerknirschen.
Zerreiben, to rub to Pieces, to grind painting Colours very small.
Zerreißen, to rend, tear or pull in Pieces; in kleine Stückchen, von Glied zu Glied, to discerp, dilacerate, mangle, tear to Piece-Meal, Limb-Meal, from Limb to Limb; mit vier Pferden, to draw and quarter a Malefactor, to tear him in Pieces with four Horses; zerrissen, zerlumpt, rent, tattered, ragged.
Zerren, to tear asunder; sich mit einem, to teaze, vex, weary, trouble, imbitter, exasperate or enrage one; das Maul zerren, ein zerricht Maul machen, to wry your Mouth, make a wry Mouth.
Zerrinnen, to melt away; wie gewonnen, so zerronnen, ill gotten, ill spent.
Zerrisse, (ich) I rent; zerrissen, torn, s. zerreissen.
Zerrung, f. Tearing &c. Teazing &c.
Zerrütteln, to shake or rattle in Pieces.
Zerrütten, to dissettle, disorder, distract, trouble, disturb, disunite or divide; Menschen von zerrütteten Sinnen, Men of corrupt Minds; der Zorn zerrüttet das Gemüth, Anger rumples, ruffles, discomposes or dissettles the Mind.
Zerrüttung, f. Disturbance, Division, Disharmony.
Zerschaben, to scrape asunder; sich zerschaben, als Seidenzeug, to fret.
Zerscheitern, to split or cleave; ein zerscheitert Schiff, a Wrack, a Ship bulged, foundered, wracked, cast or perished, a Ship that stroke on a Rock and was bruised.
Zerschellern, zerschellen, to crash, crack and fly in Pieces.
Zerschlagen, to beat, knock or strike vemmently; als Hagel das Getrayd, to lay, ledge or lodge the Corn; sich zerschlagen, als Friedenstractaten, to be broken off; zerschlagenes Herz, s. zerknirscht.
Zerschlagenheit, f. (des Gemüths) Contrition.
Zerschleißen, to wear off, grow tattered; zerschlissen, tattered.
Zerschmeißen, to smite, strike or cast in Pieces, to break; zerschmissen, broken in Pieces.
Zerschmelzen, to melt, liquefy or dissolve, s. zerlassen; zerschmolzen Wachs, molten Wax.
Zerschmettern, to squash, pash, bruise or crush; vom Wetter zerschmettert, Weather-bearen, thunder-struck.
Zerschneiden, to cut asunder or in Pieces, to shred or mangle.
Zerschreyen, (sich) to burst for Crying or Squeaking out.
Zerschricken, to crack, to get Chaps or Clefts.
Zerschütteln, to rattle, shake or toss one grievously.
Zersieden, s. zerkochen.
Zerspalten, to cleave asunder, in sunder, in two, or in Pieces; was sich zerspaltet what splits, slits, cleaves, rends, crack or rives asunder.
Zerspaltung, f. a Slit, Chap, Cleft, Rift, Chink.
Zersplittern, to split or slit, s. zerspalten.
Zersprengen, to spring (a Rock with Gun-Powder).
Zerspringen, to crack, crash, snap, spring in two, fly in Pieces.
Zerstampfen, to stamp, pound, bray, beat or bruise in a Mortar, beat to Powder.
Zerstäuben, s. zerstieben.
Zerstechen, to pierce.
Zerstieben, to fly away in a Dust.
Zerstören, to destroy, lay waste; Zerstörer, a Destroyer.
Zerstörung, Destruction, Demolition, Eversion.
Zerstoßen, to beat or bruise in a Mortar, s. zerstampfen.
Zerstreiten, (sich) s. streiten.
Zerstreuen, to dissipate, scatter, disperse about; zerstreuet liegen, to lie about scamblingly; zerstreulich, what may be dispersed.
Zerstreuung, f. Dispersion, Dissipation.
Zerstücken, zerstückeln, to piece, put a Pieces or in Pieces, make all to Pieces.
Zerstückung, f. the Piecing, Patting.

Zerstümmeln, to mutilate, maim, curtail, dismember.

Zerstümmelung, f. Mutilation, Curtailing, Dismembering.

Zertheilen, to part, divide, sever, dissever, separate a Thing, put it asunder or in Pieces, to Pieces or into Pieces; eine Geschwulst, to dissolve, dissipate or remove a Swelling; zertheilend, als Arzney, discussive; zertheilbar, divisible.

Zertheilung, f. Division, Dividing, Dissevering, Dissolving &c.

Zertreiben, to dissipate, dissolve, discerp, scamble, scatter.

Zertrennen, to sever, dissever, separate, disjoin, dismember, cantle out or divide a Thing; eine Nath, to rip up, unsow; eine Heyrath, to break off or dissolve; Freundschaft, to break, disunite; die feindliche Armee, to rout, overthrow, defeat; eine zerstreuete Versammlung, a disturbed, scattered, dissipated, broken or interrupted Meeting.

Zertrennlich, separable, severable, dissoluble, divisible.

Zertrennlichkeit, f. Separability, Aptness to be dissevered or dissolved.

Zertrennung, f. Separation, Severing, Disjoining, Disjunction, Dissolution, Breaking off, Interruption.

Zertreten, to tread or trample upon, tread, trample or bruise under your Feet.

Zertreter, a Destroyer or Treader.

Zertretung, f. Treading, Trampling or Bruising a Thing under Foot.

Zertrümmern, to destroy, break to Pieces, split in Pieces.

Zerwehen, to dissipate by a Puff or Blowing.

Zerwerfen, to throw or cast in Pieces.

Zerwühlen, to root or rout.

Zerzausen, to towze, f. zausen.

Zerzerren, to tear or rend asunder, tear or pull in Pieces.

Zetscher, Quäcker, m. a little Bird so called, f. Zitscherlein.

Zettel, m. a Note, Schedule or Bill, a Roll or Scroll of Paper.

Zettelchen, n. a Billet or Ticket, a small Note.

Zettelschreiber, a Writer of Cockets in the Custom-House.

Zetteln, f. verzetteln, anzetteln.

Zetter, (und Mord schreyen) to cry Murder; Zettergeschrey, n. a Cry of Murder.

Zeug, n. Stuff; Leinenzeug, Linnen, or Linnen-Clothes, f. leinen ꝛc. nichtswürdiges Zeug, paltry-Stuff, Trumpery, Trash, f. Lumpenzeug; lächerlich Zeug, Stuff to laugh at, Non-sense, non-sensical Stuff, an empty Clench, silly Pun, Impertinence; Werkzeug, f. Werk ꝛc. Zeug, (Kriegsheer) an Army; Kriegszeug, f. Krieg ꝛc.

Zeuge, m. a Witness, Evidence or Deponent; Zeugen beybringen, to bring in Evidence; ein Zeuge, der es mit Augen gesehen, an Eye-Witness; der es nur von Hören sagen weiß, an Ear-Witness, a Witness only from Hearsay; ein gedungener, oder gedingter, a Knight of the Post, a false Witness; ich rufe oder nehme Gott zum Zeugen! I call or take God to Witness.

Zeugeglieder, (die) the Genitals, genital Members; Zeugemutter, (eine gute) a good Breeder or Procreatrix.

Zeugen, 1) Zeugniß geben, to witness, testify, despose, bear Record or Witness, give Evidence as a Witness, f. bezeugen; 2) Kinder zeugen, to beget, breed, engender or generate Children; das Kinderzeugen the Breeding, Procreation, Generation, Engendring, Teeming or Begetting of Children; das Vermögen Kinder zu zeugen, the teeming, breeding or generative Faculty; einer der Kinder zeuget, the Begetter, Generator, Procreator or Propagator.

Zeughaus, n. an Arsenal or Armoury.

Zeugmacher, m. a Serge-Worker, a Manufacturer of Stuff.

Zeugmeister, the Keeper of the Arsenal, the Artillery-Master; Zeugwärter, Zeugknecht, an Artillery-Man, an Adjutant or Waiter of the Arsenal, an Armoury Keeper.

Zeugniß, n. a Testimony, Witness or Evidence; ein gut oder bös Zeugniß geben, to report good or ill of one; der ein gute Zeugniß hat, a Man of good Report, Relation or Account; ein schriftl. Zeugniß, a testimonial Certificate or Attestation, a Testimony set down in Writing; Augenschein ist aller Welt Zeugniß, Seeing is Believing; Zeugniß geben, to bear Record or Witness, give Evidence, f. bezeugen; ein Zeugniß, so vor Gericht abgelegt wird, a Deposition, an Evidence given a Witness in Law, f. Aussage; ein klares Zeugniß, f. Beweis.

Zeugnißbriefe, Testimonials, Certificates, authentic Records; eines Gesandten the Credentials and Recredentials of an Envoy.

Zeugschmied, an Armourer, a Harness Maker.

Zeugung, 1) das Kinderzeugen, f. zeugen; 2) die Zeugung

Zeugung oder Fortpflanzung, Propagation, Multiplying; Zeugungskraft, f. Vermögen Kinder zu zeugen, unter zeugen; 2) die Ablegung eines Zeugnisses, f. Bezeugung.

Zeugweber oder Wirker, a Clothier or Weaver, f. Zeugmacher.

Zibeben, oder Roſinen, Raiſins, Malaga-Raiſins of the Sun.

Zibet, m. Civet; Zibetkatze, f. a Civet-Cat.

Zicklein, n. a Kid, f. Zieglein.

Zieche oder Züche, f. f. Bettzieche.

Ziege, f. a Goat, ſhe-Goat; wilde Ziege, a wild Goat, a Toe, ſhe-Cheveril, Shamoy; eine Arabiſche wilde Ziege, an Antilope or Gazel; eine Heerde Ziegen, a Trip or Herd of Goats.

Ziegel, m. a Tile; Ziegel ſtreichen, to mould Tiles; hohle Ziegel, Pfannenziegel, hollow Tiles, Pan-Tiles; Kehlziegeln, Gutter-Tiles; Falzziegeln, Ledge-Tiles; Förſtziegeln, Ridge-Top-or Corner-Tiles; glaſürte Dachziegeln, annealed or glazed Tiles; Maurziegeln, Bricks; Flurziegeln, Square-Tiles.

Ziegel oder Zaum, f. Zügel.

Ziegelbrenner, a Tile-or Brick-Maker; Ziegeldecker, a Brick-Layer, a Tiler.

Ziegelein, Zieglein oder Zicklein, a Kid, Doe-Kid, Shuriot, the young of a Goat, a young ſhe-Goat.

Ziegelhütt, Ziegelſcheune, f. a Tiler's Hut, Tile-Kiln, Brick-Kiln; Ziegellatten, Lathes to bear the Tiles of a Roof; Ziegelmauer, f. a Brick-Wall; Ziegelofen, m. a Brick-Kiln, Tile-Kiln; Ziegelſtein, m. a Brick; Ziegelſteinöl, n. Brick-Oil; Ziegelſtreicher, a Tiler, he that moulds Tiles or Bricks; Ziegelſtückchen, Tile-Shards, Rabble, Rubbiſh.

Ziegenbock, a Goat, he-Goat, Buck-Goat, the Male of Goats; Ziegenböcklein, Ziegenbockchen, n. a Buck-Kid, young he-Goat, a Cheveril; Ziegenfell, n. a Goat's Skin; Ziegenfuß, m. (ein eiſerner Hebebaum mit einer geſpaltenen Klaue) an Iron Leaver with a Cleft; eines Zimmermanns, a Carpenter's Crab; Ziegenhaar, n. Goats-Hair; Ziegenhärenzeug, Barracan; Ziegenhirt, a Goat's-Herd; Ziegenkäß, m. a Goat-Milk-Cheeſe; Ziegenleder, Goat's-Kid-Cheveril-Shamoy-Leather or Shamoy; ziegenlederne Handſchuh, Kid-or Shamoy-Leather-Gloves; Ziegenlorbeern, Goats-Crotels, Goat's-Dung; Ziegenmelker, a Goat-Milker; Ziegenmilch, f. Goat-Milk; Ziegenſtall, n. a Goat's-Coat.

Ziegler, a Tiler, f. Ziegelbrenner.

Ziehbeugel, m. the Swipe, the Draw-Beam; Ziehbrücke oder Zugbrücke, f. a Draw-Bridge; Ziehbrunn, m. a Well.

Ziehen, to draw, pull, lug, pluck or tug ſomething; er zog die Schultern, he ſhrugged, ſhrugged up or ſhrunk up the Shoulders; ſich ein Unglück über den Hals ziehen, to bring or pull Miſchief on or upon your own Head; den Kopf aus der Schlinge ziehen, to ſlip your Neck out of the Collar, to diſintangle your-ſelf, get out of or rid from the Trouble; die Haut über die Ohren ziehen, to ſtrip or ſkin one; ſich etwas zu Gemüthe ziehen, to take a Thing to Heart, take it on heavily; an ſich ziehen, to wheedle, allure, attract, entice or beſpeak one to ſide with you, to win, or engage him on your Side; einen Wechſel ziehen, to draw or paſs a Bill of Exchange; Nutzen ziehen, to reap, draw or receive Profit; Saiten auf eine Laute ziehen, to ſtring a Lute; ein gezogen Rohr, a Gun channelled or chamfered within; Vieh ziehen, to breed Cattle, be a Breeder of Cattle; Kinder ziehen, to breed, bring up, nurſe, or train up Children; wohlgezogen, well-bred; am Ruder ziehen, to tug at the Oar; auf die Wacht ziehen, to mount the Guard; in den Krieg ziehen, to go to the War; in fremde Länder ziehen, to go, travel or voyage into forein Countries; aus der Stadt ziehen, to break up, quit your Living in the Town; ausziehen, in ein ander Haus ziehen, to remove, ſhift your Lodging, go to dwell in an other Houſe; zu einen ziehen, to be going to lodge with one; von einem ziehen, to quit or leave one, to part with him; über Meer ziehen, to paſs the Sea, go beyond Sea; weiter fortziehen, to move or march further, go on; Lichter ziehen, to make Candles; in ſich ziehen, (böſe Luft) to breathe in or ſuck in infective Air; Drath ziehen, to wiredraw Gold or Silver; den Kürzern ziehen, to fall ſhort, get the worſe on it, give Ground, loſe the Day.

Zieher, a Drawer; der Zieher an einer Flinte, the Tricker of a Gun.

Ziehmutter, (eines Kindes) the Foſter-Mother or Nurſe of a Child, f. Pflegemutter.

Ziehochs, m. a Draught-or Yoak-Ox.

Ziehung, f. Drawing, Pulling, Lugging, Tugging; der Kinder, the Education, Training up, Nurſing up, Bringing up

of Children; junger Bäume, a Nurſery, Seed-Plot or Grove of Trees.

Ziel, n. 1) wornach man trachtet, an Aim or Scope; 2) wornach man ſchießet, a Prick, Print, Mark, White or Aim to ſhoot at; das Ziel treffen, to hit the Mark; Ziel ſetzen, to bind, ſtint or limit one; zum Ziel da ſtehen, to be a But or Mark, to be expoſed to all Dangers; ſeines Ziels verfehlen, to miſs your Aim; das Lebensziel, the Term of Life; Ziel und Maaß halten, to keep within Bounds.

Zielen, to aim, have an Aim, take your Aim weil; nach etwas, to aim at, drive at; auf etwas zielen, to tend to, allude to; Kinder, junge Pflanzen, Bäume zielen, ſ. ziehen, zeugen.

Zielung, f. an Aiming at, an Alluſion to.

Ziemer, m. a Miſſle-Bird, Miſſle-Thruſh, Field-Fare, ſ. Miſtler, Krammetsvogel.

Ziemen, (ſich) to be becoming, beſeeming, ſeemly or decent; es ziemet oder geziemet ſich, it is fit, convenient, due, meet, comely, ſuitable, beſeeming, ſeemly or decent, it becomes; ziemender Maßen, ſ. geziemender ꝛc.

Ziemlich, 1) was ſich geziemet, ſ. geziemend, gebührend; 2) eine ziemliche Menge, ziemlich große Menge, a great Deal, good many, a pretty Number, a competent Quantity; die Waare iſt noch ſo ziemlich, 't is a Commodity of an indifferent or paſſable Quality; in ziemlichen Preiß, at a favorable, fitting, or convenient Price; ziemlicher maßen, indifferently, tolerably, meetly, paſſably, pretty well; es iſt ſchon ziemlich lange, it is a pretty While ſince or ago.

Ziemlichkeit, f. Seemlineſs, Decency, Decorum, Comelineſs, Becomingneſs, Convenience, Conveniency, Suitableneſs, Prettineſs, Fitneſs.

Ziepdroſſel, Zipdroſſel, f. (ein Vogel) a Bunting.

Zier oder Zierd, f. Ornament, Garb, Gear, Dreſs, Fineneſs, Smugneſs, Comelineſs, Gracefulneſs.

Zierath oder Zierrath, m. an Ornament, Set-Off, Finery, Imbelliſhment, Furniture or Garniſhment; der Zierath über Thüren, Portalen ꝛc. the Garniſhes; an Säulen und Geſimſen, a Flowriſh, Flower-Work, Feſtoon, Frize, Corniſh or Cornice, Fronton, Pediment &c. die Zierathen einer Schaubühne, the Decorations.

Zierde, f. ſ. Zier.

Zieren, to adorn, ſet off, ſet out, ſmug up, trim up, grace, beautify, attire, imbelliſh, deck, garniſh, decorate.

Zierlich, pretty, neat, fine, proper, exquiſit, fair, brave, ſpruce, beauteous, beautiful, curious, pure, gentle, genteel, gracious, graceful, handſom, elegant, nice, delicate, decorous, gallant; *adv.* prettily, neatly, finely &c.

Zierlichkeit, f. Prettineſs, Neatneſs, Beautifulneſs, Curiouſneſs, Handſomneſs, Elegancy &c. in Kleidung, Finery, Fineneſs, Properneſs, Neatneſs, Spruceneſs; einer Rede, Elegancy; einer Schreibart, the Politeneſs of Stile; im Singen, Softneſs of Voice.

Zierung, f. Ornament, Imbelliſhment, Decoration.

Ziffer oder Zahl, f. a Cipher or Number.

Zigeuner, m. an Egyptian or Gipſy; Zigeunerinn, f. a Gipſy; zigeunerisch, gypſylike; Zigeunerkraut, Hen-Bane or Dogs-Bane; Zigeunerrotte, Zigeunervolk, n. a Gang, Crew, Troop, Flock, Rot or Company of Gipſies.

Zielandskorner, ſ. Zeylands.

Zimbel, f. a Cymbal.

Zimmer, n. a Chamber, Room or Apartment; ein verſchloſſenes, a Cloſet; ein Königliches, Royal Lodgings; ein Frauenzimmer, a Lady; das löbliche Frauenzimmer, the Ladies; das Krankenzimmer in Klöſtern, the Infirmary; der Zimmer oder Zähmer von einem Hirſch, the Buttock-Piece of a Deer; ein Zimmer Felle, (40 Stück) a Timber of Skins.

Zimmerarbeit, f. Carpenter's Work; Zimmeraxt, f. a Pick-Ax, Timber-Ax or Carpenter's Ax; Zimmerbeil, n. a Carpenter's broad Ax, Chip-Ax or Squaring-Ax; Zimmerbock, m. ſ. Zimmerſchragen; Zimmergeräthe, n. a Carpenter's Tools, Trade, Inſtruments or Implements; Zimmergerüſte, n. Supporters; Zimmergeſell, m. a Journey-Man-Carpenter; Zimmerhandwerk, n. Carpentry, the Carpenter's Art; Zimmerholz, n. Timber, Wood for Building; ein Stück Zimmerholz, a Rafter, a Piece of Timber.

Zimmerlein, Zimmerchen, n. a little Room, a Cloſet.

Zimmerleute, Carpenters; Zimmermann, m. a Carpenter.

Zimmern, to timber, work or build a Houſe; das Bauholz zimmern, to work, ſquare or prepare the Timber for Building; Zimmerplatz, Zimmerhof, m. a Place for the Squaring of Timber; Zimmerſchragen, m. a Wooden-Horſe of Carpenters; Zimmerſpäne, Chips of Timber; Zimme-

rung,

rung, f. the Building of a House, the Working of a Ship; Zimmerwerk, n. Timber-Work.

Zimmet, m. die Zimmetrinde, Cinnamon; Nagelzimmet aus Brasilien, Lignum caryophyllatum; weisser Zimmet, the Arabic Costus; Zimmetbaum, m. the Cinnamon-Tree; Zimmetfarben, of Cinnamon-Colour; Zimmetholz, n. Lignum Cinnamomi or caryophyllatum; Zimmetohl, n. Cinnamon-Oil; Zimmetwasser, n. Cinnamon-Water.

Zink, m. (Spiauter) Zink or Spelter, (a modern Mineral).

Zinke, m. f. 1) der Zacke, a Tack or Spike; die Zinken an Hirschgeweihen, the Trochings or the many small Branches on the Top of a Deer's Head; eine Zinke, ein Krummhorn, musicalisch Instrument, a Cornet, a Horn, a small Shawm; auf der Zinke blasen, to blow or wind a Horn, play on a Cornet; Zinkenbläser, a Cornist, a Player upon the Cornet; zinkicht, tacked, spiked, what hath Tacks, Spikes, Teeth or Trochings.

Zinn, n. 1) das Metall, Tin; 2) Zinngeschirr, Pewter; Zinnader, f. a Vein of Tin in Mines; Zinnasche, f. Putty or Potee, Tin-Ashes; Zinnbergwerk, n. a Tin-Mine, Lode-Works; Zinnbrasem, Sinagris; Zinnfisch, m. (der Meerbersig) Channa.

Zinne, f. the Pinnacle; Zinnen, Pinnacles.

Zinnen, to tin something over, s. verzinnen; gezinnet Blech, Tin-plate; gezinnete Mauren, Walls having Pinnacles on their Top.

Zinnen oder zinnern (von Zinn) of Pewter; zinnerne Teller, Pewter-Plates.

Zinnerz, n. Tin-Oar; Zinngiesser, a Pewterer; Zinngiesserey, f. a Pewtery.

Zinnober, m. Cinnaber, Cinoper, Sinople, Vermillion, s. Cinnober.

Zins, m. 1) Use or Interest for Money lent; auf Zins, upon Use; 2) Mietzins, the Rent; Haußzins, s. Hauß ꝛc. 3) Tribut, s. Steur, Schoß, Schatzung; zinßbar, tributary; Zinßbaur, Zinßmann, a Farmer.

Zinßfrey, free or exempt from Contribution.

Zinßguth, n. a Farm; Zinßlehen, n. a Fee-Farm; Zinßzahl, f. (der Römer) the Roman Indiction.

Zinsen, to pay your Interest or Tribute.

Zipfel oder Zippel, m. the Tip, Point, Edge or Extremity of a Thing; Zipfel vom Rock, Mantel ꝛc. a Skirt, Corner, Lap, Flap, Lappet, Flapper.

Zipfelicht, tipped, with Skirts or Flappets.

Zipfelpelz, m. a Lappet-Gown; Zipfeltuch, n. (der Weiber) a Neck-Handkerchief.

Zipfelein, Zipfelchen, n. a Lappet or Flappet.

Zipf, s. Zips.

Zipperlein, n. the Gout; der das Zipperlein hat, a podagrical Man, one that's gouty-footed, one troubled with the Gout or with Goutiness.

Zips, m. the Pip, s. Pips.

Zirbel, m. (Baum) the Pine-Apple-Tree; Zirbelnuß, f. a Pine-Apple or Pine-Nut; Zirbelnüßkernchen, Pinions, s. Pinigen.

Zirk, m. s. Bezirk.

Zirkel, a Circle, s. Cirkel.

Zirkelein, Zirkelchen, n. a little Circle; *it.* a little Compass.

Zirkeln, to round a Thing, make it circular.

Zirkelpunct, m. the Center.

Zirkelrund, circular, round as a Circle.

Zirkuliren, zirkelweiß herum laufen, to circulate, have a circular Motion; das zirkuliren des Bluts, Circulation, s. Umlauf.

Zirre oder Ziere, f. a Hand-Worm.

Zischeln (ins Ohr) to whisper.

Zischen, to hiss, make a hissing Noise; zischen wie das Feuer, to whizze; zischende Schlange (eine) a hissing Serpent; das Zischen eines glühenden Eisen, the Whizzing of a red hot Iron.

Zisern, Zisererbsen, Chich, Chich-Pease.

Zistern, f. a Cistern, s. Cisterne.

Zitscherlein, n. a little Bird Enemy to the Ass for destroying her Nest in the Thistles.

Zitschern, to chirp; das Zitschern der Vögel, s. Zwitschern.

Zitrinchen, Zitrinlein, n. a Cittern or Gittern.

Zitron, f. a Lemon, Citron, Pomicitron, s. Citrone.

Zitrulle, f. a Citrull.

Zitter, f. a Gittar or Guitar.

Zitterer, m. a Quaker, Trembler or Shiverer.

Zitterhaft, trembling, quaking, shaking, shievering.

Zittermahl, a Morphew, Tetter or Ring-Worm; Zitternadel, s. Haarnadel.

Zittern, to tremble, quake, shake or shiver; zittern und beben, to totter, wag or shake; mit Zittern, totteringly; das Herz im Leibe zittert mir, my Heart goes pit-a pat, pittle-pattle.

Zitterschläger, a Gittarist, Gittar-Player.
Zitterung, n. das Zittern, Trembling, Shaking, Quaking, Shivering.
Zitwer, m. Zedoary; Zitwersaamen, Wormseed.
Zitze, f. (Brustwarze) the Teat, Dug, Pap or Nipple of a Woman's Breast; die Zitzen einer Kuh, Geiß ꝛc. the Teats or Dugs.
Zobel, m. a Sable; ein Zimmer (40 Stück) Zobeln, a Timber of Sables; Zobelfelle, Sables, Sable-Backs; Zobelgebräme, n. a Sable-Skirt.
Zofe, f. a noble Lady's Chamber-Maid.
Zog (ich) I did draw, s. ziehen.
Zögern, to tarry, loiter, linger; ein Zögerer, zögernder, zögerhafter Kerl, a Loiterer or Lingerer.
Zögerung, f. Tarrying, s. Verzögerung.
Zoll, m. 1) an dem Maasstab, an Inch; 2) vor Waaren, the Toll, Toll-Money, Tollage, Duty, Custom or Tax; den Zoll verfahren, to smuggle, steal the Custom; 3) der Zoll, das Zollhauß, the Custom-Office; Zollbedienter, an Officer of the Custom-House; Zollbude, f. a Toll-Booth.
Zollen, Zoll bezahlen, to pay the due Toll or the Custom.
Zoller, he that pays Toll.
Zolleinnehmer, m. the Toll-Gatherer.
Zollfrey, toll-free, Custom-free, exempt from Paying of any Custom.
Zollhauß, n. the Custom-House.
Zollner, Zollmeister, the Toll-Gatherer, the Toll-Master; Zollner in der Bibel, the Publican.
Zollpachter, a Toll-Farmer; Zollschreiber, a Clerk of the Custom-House; Zollzettel, m. a Cocket.
Zopf, m. a Tuft or Tuffet; Haarzöpfe, Tresses, Locks, s. Haar ꝛc. zopficht, tufted.
Zöpflein, Zöpfchen, n. a little Tuft of Hair.
Zorn, m. Anger, Wrath, Passion, Choler or Indignation; zum Zorn reitzen, s. erzürnen; den Zorn über einen auslassen, to vent or wreak your Anger upon one; Zorn fassen, in Zorn gerathen, to fall angry, begin to boil over with Rage, to fly out in a Passion; den Zorn fahren lassen, to relent, cease from being angry.
Zörnen oder zürnen, zornig seyn, to be angry or wrathful, to be in Choler or in Anger; über etwas zürnen, to stomach at.
Zorngericht, n. a wrathful Judging of the wicked.
Zornig, angry, angered, wrath, wrathful, choleric; adv. angerly &c.
Zote, f. Smut, bawdy Words, obscene Discourse; Zoten reissen, to speak smuttily, bawdy, filthily, obscenely, impudently; Zotenreisser, an Impudence, impudent, whorish, wanton, smutty, filthy, obscene Talker.
Zotte, f. a Cot, a Lock, or Flock of Hair, or of Wool clung together; Zotten einiger Schoßhündchen, the long Hair of some Lap-Dogs.
Zotteln, daher zotteln, daher gezottelt kommen, to come reeling or staggering along the Streets.
Zotticht oder zottlicht, rauch, langhaaricht, shaggy, shagged, hairy, rough with Hair.
Zu, 1) to; zu mir, to or towards me; 2) zu oder um, about; zu Mittag, about Noon; zu Nacht, at Night; heut zu Tage, now a Days; 3) by; zu allem Glück, by good Luck; zur See und zu Land, by Sea and by Land; 4) in; nicht zu rechter Zeit, out of Season, not in due Season; ihm zu Trotz, in Spite of him; 5) um zu, in Order to; 6) on; zu beyden Seiten, on both Sides; 7) for; um zu sehen, for to see &c. 8) too; zuviel, too much; 9) up; die Thür ist zu, the Door is shut; zubauen, to stop a Window by Building; zufrieren, to freeze up; zumachen, to shut up &c.
Zubeissen, 1) wirklich beissen, to bite indeed; 2) Brod zubeissen, to eat Bread with your Meat.
Zuber, m. a Tub; Zuberlein oder Zöberlein, n. a Cowl, little Tub.
Zubereiten, to prepare, dress, fit, fit up, make or get ready; wohl zubereitete Speisen, Meat well done, well dressed or well seasoned.
Zubereitung, f. Preparation, the preparative or preparatory Action.
Zubinden, to bind or ty up.
Zu Boden fallen, gehen, sinken ꝛc. to fall, go, sink to the Bottom; zu Boden werfen, to throw one on the Ground.
Zubringen, (einem etwas) to procure one a Thing, get it for him, make him have it; 2) es einem, to drink to one; 3) ich kann die Thür nicht zubringen, I can not shut this Door, it will not shut close; seine Zeit mit etwas, to spend, bestow or employ your Time in, with or upon a Thing; um die Zeit zu zubringen, for Passime's Sake.
Zubuße, f. Over-Measure, Advantage.
Züche, s. Zieche.
Zucht, f. 1) Gezüchte, a Brood, Generation or Off-Spring; Viehzucht, Breeding of Cattle;

Cattle; 2) Auferziehung, Education, Breeding, Institution, Instruction, Discipline; 3) Erbarkeit, Modesty, Honesty, Bashfulness, Shamefacedness; 4) Keuschheit, Chastity, Pudicity, Shyness, Coyness, Continency, Reservedness; 5) Strafe, Chastisement, Correction; mit Züchten zu reden, with Reverence be it spoken, I speak it with a reverential Regard.

Züchten, sich züchtig und erbar erzeigen, to shew a great Deal of Shyness and Coyness.

Zuchtfähig, disciplinable, corrigible, tamable, treatable, tractable.

Zuchthauß, n. Breed-well-Prison or Bridewell-Prison, the House of Correction.

Zuchthengst, m. a Stallion.

Zuchtloß, without Discipline or Correction, untaught.

Züchtig, honest, modest, wellbred, well-mannered, chast, continent, reverent, reverential, bashful, shamefaced or reserved; *adv.* honestly, chastly &c.

Züchtigen, to chasten or chastise, correct, punish; mit der Ruthe, to whip or lash; bring a Boy under the Lash, whip him out of his Tricks; sein eigen Fleisch mit einer Peitsche, wie die Mönche, to discipline or scourge yourself; der sich gerne züchtigen lässet, one that admits of Correction.

Züchtiger, a Chastiser or Punisher; züchtiglich, s. züchtig.

Züchtigung, f. Chastising, Chastisement, Correction, Mortification, Disciplining.

Zuchtlehre, f. Zuchtregel, a moral Axiom, a Rule of Morality.

Zuchtmeister, a Tutor, Instructor, Preceptor, Master, School-Master, Teacher, Pedagogue; Zuchtmutter (davon man Junge zeucht) any female-Beast that is kept for Breeding's Sake; Zuchtruthe, f. the Rod of Correction or Chastisement; Zuchtschule, f. a School of a good Discipline.

Zucke, Zaupe, Tiefe, s. Betze.

Zucken oder zücken, (1. das Schwerdt) to draw or whip out your Sword; 2) die Achseln, to shrug, shrug up or shrink up your Shoulders; den Kopf zücken (zurück ziehen) to shrink or shrug for to ward off a Blow; das Zucken in den Gliedern, Convulsion, a convulsive Motion; Zucker, one that shrinks back.

Zucker, m. Sugar; wie er aus der Kisten kommt, Powder-Sugar; brauner, Muscovado-Sugar, unpurged Sugar; reffinirter, refined Sugar; Hutzucker, Loaf-Sugar; Melissenzucker, Molasses, double refined Sugar; mit Zucker überziehen, to ice, or ice over with Sugar; mit Zucker übertogene Mandeln, Sugar-Plums; Zucker auf eine Speise streuen, to strew, sprinkle or powder a Dish of Meat with Sugar; süß machen mit Zucker, to sugar, sweeten or season with Sugar.

Zuckerbecker, a Sugar-Baker, a Refiner of Sugar, a Comfit-Maker, Confectioner; Zuckerbrod, sweet Bread or Sugar-Bread; Zuckerhut, m. a Sugar-Loaf; Zuckerkandt, m. white and brown Sugar-Candy, s. Candelzucker, Zuckermandeln, Sugar-Plums, Almonds iced over with Sugar.

Zuckern, to sugar a Dish of Meat or a Liquor.

Zuckerplätzgen, n. a Sugar-Bisket, a sweet Cake; Zuckerrohr, n. the Sugar-Reed; Zuckerschachtel, f. a Sugar-Box; Zuckerstengel, m. a Sugar-Stick or Sugar-Cinnamom; zuckersüß, sweet as Sugar; Zuckerwerk, n. Sweet-Meats or Comits; Zuckerwurz, (Gartenrapunzel) Skirret.

Zudecken (etwas) to cover something; *it.* to cloak, palliate, excuse a Thing; einen weidlich zudecken, to finger one cleverly.

Zudeckung, f. a Covering.

Zudem, besides, s. überdieses.

Zudecken, (einem etwas) to design or appoint in your Thought to bestow something upon one.

Zudrehen (den Hahn, die Schraube ꝛc.) to screw a Faucet up.

Zudrucken (einem die Augen) to close or shut one's Eyes.

Zueignen (einem etwas) to appropriate, attribute, dedicate, address, appoint, present.

Zueignung, f. Appropriation, Attributing, Challenge, Address, Dedication; Zueignungsschrift, f. a dedicatory Epistle, the Address or Dedication put before a Book.

Zueilen, (wo Gefahr vorhanden) to press upon Dangers; ihr Verderben eilet herzu, their Ruin presses on, draws on, approaches, is near, nigh, at Hand.

Zuentbieten, s. entbieten.

Zuerkennen, (1. einem etwas) to adjudge or adjudicate one a Thing, to attribute, addict or appropriate it him by a Verdict given; die zuerkannte Geldstrafe, the Fine he is condemned to, or that is set upon him; 2) einem zu erkennen geben, to let one know, to advise, acquaint one with a Thing, give him Notice of, s. berichten;

ten; 3) sich zu erkennen geben, to make yourself known.

Zuerst, first, in the first Place.

Zufahren, (1. gerade auf ein Dorf, so vor einem liegt) to drive strait along with your Coach or Cart at, or toward a Village lying before you; 2) geschwinder oder besser, to drive better on, 3) gleich plötzlich zufahren, to rush or fall precipitantly upon.

Zufall, m. an Accident, Incident, Case, Casualty, Event, Emergency, Hap, Contingency, Befalling, Chance, Hazard, Hit, Venture, Adventure, Fate, Fatality, ein betrübter, s. Unfall.

Zufallen, (1. als eine Thür, die offen ist) to shut of itself; 2) zu Theil werden, to happen, to be your Share; was einem durchs Loos zufällt, what falls to one's Lot; fället euch Reichthum zu, if Riches befall you; 3) einer Parthey zufallen, to side, join, engage, embark or meddle with a Party; 4) stracks zufallen, s. zufahren.

Zufällig, incident, accidental, contingent, casual, fortuitous, happening, chancing, befalling, arriving, adventual, adventitious &c.

Zuflicken, to mend, vamp or patch up.

Zufliegen, to flie at or towards.

Zufliessen, to flow to or towards.

Zuflucht, f. a Refuge; Zufluchtsort, a Shelter, Sanctuary, Asylum, Place of Refuge; zu einem seine Zuflucht nehmen, to fly to one for Shelter, Refuge or Protection.

Zufluß, m. Affluence or Abundance; der Ab- und Zufluß im Meer, Ebbe und Fluth, Ebb and Floud, the Ebbing and Flowing or Flux and Reflux of the Sea.

Zuförderst, first and fore-most, first of all, in the first Place, before all other Things, before Hand.

Zufragen oder anfragen, (irgendwo) to call somewhere in passing by and enquire, whether &c.

Zufrieden seyn, to be content or contented; ich bin damit zufrieden, I am content with it, I acquiesce thereunto; zufrieden stellen, to content or satisfy one, to asswage, clam, appease, pay or pacify him; sich zufrieden geben, to bear with a Thing contentedly, patiently or submissively; gebt euch zufrieden, be contented, quieted, tranquillized, calmed or satisfied, pluck up a good Heart, settle your Mind to Patience, acquiesce to the Will of God! content yourself!

Zufriedenheit, f. Contentment, Contentedness, Content, Contenting, Acquiescence, Acquiescency or Acquiescing.

Zufrieren, to freeze up, become iced, iced over or covered with Ice; der Teich ist zugefrohren, the Pond is frozen up.

Zufügen, (1. einem Schaden, Leid &c.) to do one Hurt or Mischief, to put one in great Pain, cause him much Grief; 2) noch etwas dazu oder hinzu fügen, to add or adjoyn, s. beyfügen.

Zufuhr, f. the Conveyance of Commodities in Store to a Place, the Importing, Entering of them into it; einer Stadt alle Zufuhr von Lebensmitteln abschneiden, to cut off the Provisions that used to be carried into a Town.

Zuführen, to carry or convey to or thither.

Zuführer, one that carries Things to a Place; it. a Procurer.

Zuführung, s. Zufuhr.

Zufüllen, to fill up.

Zu Fuß, a Foot or on Foot; eine Reise zu Fuß, a Foot-Journey; ein Soldat zu Fuß, a Foot-Man, Foot-Soldier; einem zu Fuß fallen, to fall down at one's Feet; zu Fuß gehen, to foot it, to trudge it afoot, to go on Foot, to beat the Hoof; wohl oder übel zu Fuß seyn, to be a pure or ill Walker.

Zug, m. a Tug, Pull or Draught; trinkt noch einmahl und thut einen guten Zug, mend your Draught; er tranks in einem Zug aus, he whipped up all the Drink, drunk it all at one Draught, he drunk it up at one Soop or Gulp, or at one Go-down; kleine Züge thun, to do but sip, to drink by small Draughts; Zug mit dem Netze, a Draught; Zug in den Krieg, s. Feldzug, Heerszug; Zug der Vögel durch ein Land, the Passage or Flight that Birds take; einen Zug thun im Damenspiel, to draw or move in Playing at Draughts, to make a Draught or a Move; Züge im Schreiben, Draughts, Strokes, Flourishes; ein Zug mit dem Pinsel, a Stroke, Touch or Dash with the Pencil in Painting; in den letzten Zügen liegen, to breathe your last, be in Agony, adying, expiring, struggling with Death; Zug reisender Kaufleute, a Caravan.

Zugabe, f. the Addition, Boot, Surplus, Surplusage, Overplus, Accession, Accessory, Increase, Accretion, Advantage, Adjunct or Adjunction; als eine Zugabe, to Boot or into the Bargain; Zugabe an einem Buch, an Appendix or Supplement, s. Anhang; eine Zugabe bey einem Vortrag,

Vortrag, a Scholy, Scholion, Corollary or Inference.

Zugang, m. an Approach or Access; einer zu dem iederman einen freyen Zugang hat, der iederman den Zugang verstattet, a very accostable Man, one whom any Body may freely accost, or approach, one whom any Body may address himself to or can have Access to, one that easily admits any Body before him, one that will give any Body Admittance, Admission or the Hearing; die Zugänge zu einer Stadt, the Avenues of a Town; ein Ort zu welchem der Zugang schwer oder gar unmöglich ist, an unapprochable, unaccessible or inaccessible Place.

Zugeben, 1) etwas hinzu thun, to add, join or adjoin, something, to give it in Surplusage; etwas bey einem Kauf zu (oder drein) geben, to give something to Boot or into the Bargain; 2) zulassen, gestatten, to allow, permit, suffer, grant, yield or concede something, to let it pass or be done, to wink or connive at it.

Zugebracht, s. zubringen; zugebunden, bound up, s. zubinden; zugedacht, s. zudenken; zugedeckt, covered, s. zudecken.

Zugeeignet, appropriated, s. zueignen.

Zu Gefallen seyn, to comply with, submit to by Way of Complaisance.

Zugefügt, s. zufügen.

Zugeführt, s. zuführen; zugegeben, s. zugeben.

Zugegriffen, s. zugreifen.

Zugehen, 1) auf einen Ort, to go to or towards a Place; ein Weg der auf die Stadt zugehet, a Way leading along to the Town; 2) fortgehen, to go on, forward; ihr müßt besser zugehen, you must go faster, mend your Pace; 3) zugehen als eine Thür, to shut; 4) hergehen, sich ereignen, to go, come about, come to Pass; daß alles ordentlich und ehrlich zugehe, that all Things be done honestly and decently; wie soll das zugehen? how shall that be? es gehet nicht von rechten Dingen zu, there is a foul Play, there is Witchcraft in it? so gehet es in der Welt zu, so the World goes, this is the common Course of the World; 5) spitzig zugehen, als eine Pyramide, to end in a Point.

Zugehör, s. the Purtenance, Appurtenance, Appertinance, Dependance, Dependency, or Appendix of a Thing.

Zugehören (einem) 1) sein seyn, to appertain or belong to one, be his; 2) verwandt seyn, to be related to one, be a Kin to him, be a Relation of his.

Zugehöret haben (einem) 1) to have appertained or belonged to one; 2) to have heard one preach, s. zuhören.

Zugehörig, appertaining, belonging, proper or own to one

Zügel, m. the Rein, the Reins of a Bridle; den Zügel schiessen lassen, to give your Horse the Bridle, to let loose the Reins.

Zugelassen, s. zulassen; zugelegt, s. zulegen; zugemacht, s. zumachen.

Zugemüse, n. Pulse, By-Meat.

Zugenahmt, s. zunahmen; zugenommen, s. zunehmen; zugerechnet, s. zurechnen; zugerichtet, s. zurichten.

Zugeritten (als ein Pferd) broken or managed, s. zureiten.

Zugerüstet, s. zurüsten.

Zugesagt, s. zusagen.

Zugeschlossen, s. zuschliessen; zugeschritten, s. zuschreiten; zugeschossen, s. zuschiessen; zugeschrieben, s. zuschreiben.

Zugeschweigen, daß ꝛc. to say nothing of, that I may say nothing &c. I pass by with Silence, that &c.

Zugesellen, to associate or adjoin, to give one a Mate, Fellow, Companion, Camarade, Collegue or Associate; zugesellt, associated.

Zugesellung, Association, Associating, Adjoining, Adjunction, Matching, Complying, Mating.

Zugestanden, s. zugestehen.

Zugestehen, to concede, comply, agree to yield, grant or condescend to a Thing.

Zugethan seyn (einem) to be affectionate to one, stand well affected to him, have a Love or an Affection for him, bear a good Will to him, wish him well.

Zugewogen, s. zuwägen; zugezogen, s. zuziehen.

Zuggärn, n. a Drag-Net, Tramel, Tramel-Net or Sweep-Net.

Zughaspel, m. a Windlass, Pulley, Crane or Draw-Beam.

Zugiessen, to pour in or into; giesset zu, zugegossen! pour in! pour on! pour to! pour down!

Zugleich, at once, together, at the same Time; es würde mir schädlich und zugleich schimpflich seyn, it would be prejudicial to me, yea and also shameful, or yes and shameful too.

Zugpferd, n. a Draught-Horse or Team-Horse.

Zugpflaster, n. a Vesicatory or Blistering-Plaister, a Cerot or Setum, a Rowel, a Ruptory, a potential Caustic.

Zugraben, to interr something, s. vergraben.

Zugreifen, to fall to, put forth your Hand and lay Hold on, take Hold of, gripe, catch or snatch at, seize upon; er ließ sich nicht vorlegen, er griff selber zu, he stayed not till some Body did help him to a Bit, but helped himself; nun zugegriffen und gegessen, fall to and eat heartily or lustily.

Zugreifisch, griping, filching, pilfering, snatching or catching.

Zugrieme, an einer Thür, (der) the Draw-Latch of a Door.

Zugrolle, f. (Lasten aufzuziehen) a Pulley.

Zu Grunde gehen, to perish, go to Wrack, Decay or Ruin, be ruined or undone.

Zugseil, n. a Rope to pull up and let down Burdens with; das Zugseil, womit man ein Schiff gegen den Strohm am Ufer fortziehet, Winches, a Warpe, Halser or Hewser, a Rope to hole, draw or warp up a Barge the River with; ein paar Zugseile vor einem Wagen, a Pair of Traces for a Draught-Horse.

Zuguß, m. a Pouring into.

Zuguthalten, to bear with, make Allowance of, do not take it ill, s. verzeihen.

Zuhalten, 1) die Hand, to clinch, bend or clutch your Hand; 2) einem die Augen, das Maul oder die Ohren, to close or shut one's Eyes, stop his Mouth or Ears; haltet die Thür zu! keep the Door shut up! 3) mit einem zuhalten, to hold, side, plot or conspire with one; sie halten mit einander zu, they cling, stick, cleave, plot or conspire together, they go Hand in Hand, they understand one another; mit einem Weibe zuhalten, to have Underhand-Dealings with a Woman; to converse dishonestly with her.

Zuhanden, alsofort, out of Hand, forthwith, straitway, immediately.

Zuhanden kommen, to come to Hand; zu handen stoßen, to befall, happen or touch.

Zuhängen, (als eine Krankheit) to be incident.

Zuhauen, 1) auf einen, to strike one with your Sword; 2) das gröbste abhauen, to roug-hew, form or fashion.

Zuheilen, to heal up a Wound, to close or consolidate it.

Zuherzen nehmen, to take to Heart; zu Herzen gehen, to go to the Heart; es gehet mir recht zu Herzen, I am vexed at the Heart, I am sorry at my very Heart for it, it breaks my Heart, it grieves or strikes me to the very Heart, it makes my Heart ake, it sticks to my Heart.

Zuhorchen, to hearken or listen to; Zuhorcher, a Hearkener, Listner or Eavesdropper.

Zuhören, to hear one speak, give him the Hearing, give Ear to him, hearken to what he has to say.

Zuhörer, a Hearer, or Auditor.

Zuhörung, f. das Zuhören, Hearing, Hearkening or Listening.

Zukehr, f. Zukehrung, your Bending, Inclining, Inclination, Converting, Conversion, Tending or Turning to one or to a Thing.

Zukehren, (einem den Rücken) to turn your Back or Back-Side to one.

Zukleiben, to stop a Gap or a Chink, covering it with Clay or with Loam; einen Helm, to lute an Alembic.

Zuklemmen, (eine Thür die sich geworfen) to clinch a Door that was warped, to shut it with Force, force it to shut.

Zuknapfen, to button your Coat &c.

Zuknüpfen, (etwas fest) to knit a Thing into a fast Knot.

Zukommen, 1) hinzu gelangen, to come at, attain at or to, get, arrive at, reach at, approach to, obtain or acquire; dazu man nicht kommen kann, inaccessible; 2) zu handen kommen, to come to Hand, to get or receive; 3) zukommen lassen, (einem etwas) to spare something for one, let him have it; 4) zugehören, to belong to, be your own, appertain to you; 5) gebühren, to be seemly, decent or fitting for you.

Zukunft, f. a Coming, Advent or Approach; die Zukunft Christi ins Fleisch, und die bevorstehende zum Gericht, the Incarnation of Christ, and the instant Appearing of him to judge Man-Kind; in Zukunft, ins künftige, künftig oder zukünftig, for the future, henceforth, hereafter, after this Time.

Zukünftig ist, (was) what is to come, the Futurity, s. künftig.

Zukuppeln, (einem eine) to couple or match one, to procure him a Match, a Wife, a Woman, a Wench, to help him either to marry or to wench.

Zulage, f. an Addition or Augmentation.

Zulangen, 1) zureichen, gnug seyn, to suffice, be enough; mein Geld will nicht zulangen, my Money goes not so far, falls short of bearing my Cost; 2) zugreifen, als bey Tisch, to fall to at Table; 3) einem etwas zureichen, to reach or give one a Thing.

Zulang-

Zulänglich, sufficient, enough; zulängliches Vermögen, a competent Estate, *adv.* sufficiently &c.

Zulänglichkeit, f. Sufficiency.

Zulangsam, too late, a Day after the Fair.

Zulappern oder zuleppern, (einem sein Geld) to pay by little and little.

Zulassen, 1) die Thür, ein Buch, solche oder solches nicht öffnen, to let the Door remain shut, leave it shut, do not open the Book; 2) einem zu einem Amt, to admit one into an Office; 3) einem etwas, to permit, admit, grant, suffer, concede, allow, s. erlauben, vergönnen, verstatten, gestatten.

Zulässig oder zulässlich, licitous, permissible, allowable, lawful.

Zulässigkeit, f. Permissibleness, Lawfulness.

Zulassung, f. Leave, Allowance, Permission, Concession, Grant, Licence, Admission.

Zulauf, m. Concourse, Confluence, Conflux, Affluence, Resort, Press, Crowd, Throng, Frequency, a great Multitude, Flocking.

Zulaufen, 1) hinzulaufen, to flock or resort to; 2) das Meer läuft ab und zu, the Sea or the Tide ebbs and flows; 3) schnell zulaufen, to run on, mend your Pace, make Haste, press on.

Zulegen, 1) eine Grube, to cover a Pit, lay Boards over it; die Kellerthür zulegen, to shut the Cellar-Door; 2) hinzuthun, to add or superadd something; 3) sich etwas, als einen Diener, eine Liebste, Kutsche und Pferde ꝛc. to get, acquire, procure, set up a Coach and Horses; 4) am Leibe, s. zunehmen.

Zu Leibe wollen, (einem) to mean to come at one, intend to fall upon him, design to cuff, strike, stab or kill him.

Zu leide thun (einem etwas) to spite, vex or teaze one with some Action, to do it in Spite of him, do it purposely to grieve him.

Zulenken, to incline, turn, bow or bend a Thing towards.

Zuletzt, lastly, at last; ganz zuletzt, last of all; ganz zuletzt im Buch, at the latter End of the Book.

Zu Liebe thun, (einem etwas) to do a Thing in Complaisance or Complacency of one, do it for his Sake, for to befriend him or please him.

Zultschen, to suck; Zultschfläschgen, n. a Sucking-Bottle.

Zum, 1) zu einem, to a or for a; zum Theil, in Part, for Part, partly; zum Zeugen, to Witness; zum Zeichen, in Token; zum Weibe nehmen, to wive a Woman, take her to your Wife; zum Exempel, as for Instance or Example; zum Muster, for a Pattern; zum Heyrathsguth, in Dower; zum Beschluß, finally, lastly, to cut short; 2) zum, zu dem, to the; was zum Henker fangt ihr an? what the Devil do you begin? zum Werk schreiten, to fall to the Business, begin to do it; zum erstenmahl, andern, drittenmahl the first, second, third Time; zum wenigsten, at least; zum Fenster hinaus sehen, to look out at the Window; zum öftern, often, often Times, ever and-anon.

Zumachen, to close or shut something, to stop it up; einen Brief, to make up or fold up a Letter, seal it up; sich bey einem zumachen, to approach one, screw yourself into his Favour.

Zumahl, zumahlen, especially, specially, principally, particularly, chiefly, mainly, above all, most of all, s. bevorab, insonderheit.

Zumauren, to mure up, s. vermauren.

Zum besten deuten, to put the best Construction upon a Thing it admits; zum besten haben, (nicht viel) to have but a slender Repast; zum besten gereichen, to prove advantagious; es wird zu euren besten gereichen, it will redound to your Profit, it will do you much Good, much good will accrew by it.

Zumessen, 1) mit dem Maaß, to measure something to one, give it him by a certain Measure; Gott hat jedem seinen bescheidenen Theil zugemessen, God has measured out and allotted every one his competent Share; 2) einem etwas, s. beymessen.

Zumuthen, (einem etwas) to offer, take upon you or be so bold as to exact a Thing upon one, solicit, require or demand it of him; einer Unzucht zumuthen, to press in upon a Woman to debauch her; das hätte ich ihm nimmermehr zugemuthet, a Thing I never had presumed of him.

Zun, (an statt zu den) to the; zun Leuten sagen, to say to the People.

Zunageln, to nail up, to spike a Door.

Zunahe, to near; zu nahe treten, (einer Ehre) to touch one's Honour, disparage his Worth, speak to a Disparagement of his Reputation.

Zunahen, (sich) to approach, draw nigh or near to.

Zunahm, f. Growth, Augmentation, Encrease;

creaſe; an Ehre, Glücke ꝛc. Advancement, Progreſs, Profit, ſ. zunehmen.

Zunahme, m. the Surname; zunahmen, (einen) ihm einen Zunahmen geben, to Surname one, give him a Nick-Name.

Zünden, to tind or kindle.

Zünder, m. Tinder; es fängt wie Zunder, 't is touch and take, it will ſoon take Fire like Tinder; Zunderbüchſe, f. a Tinder-Box, ſ. Feuerzeug; Zunderlappen, Tinder-Clours; Zunderholz, n. Touch-Wood; Zunderſchwamm, ſ. Zünd ꝛc.

Zündkraut, (Zündpulver auf der Pfanne) the Prime or Priming-Powder; Zündloch, n. the Touch-Hole of a Gun; Zündpfann, f. the Pan, Touch-Pan of a Hand-Gun; Zündpulver, n. ſ. Zündkraut; Zündſchwamm, m. a Spunk; Zündſtock, (eines Conſtabels) m. a Gunner's Lint-Stock; Zündſtrick, m. a Gunner's Match, ſ. Lunte.

Zunechſt, next, in the next Place.

Zunehen, to darn, ſtop, ſtitch or ſow up.

Zunehmen, to encreaſe, augment, thrive, multiply, amplify, aggrandize; zunehmen am Leibe, to thrive in Fleſh, to grow fat, be in a good Plight.

Zunehmung, f. Encreaſe, Accretion, Growth, Waxing, Thriving, Multiplying.

Zuneigen, to incline, bend or bow to or towards.

Zuneigung, f. the Inclination, Propenſion, Propenſity, Love or Affection to or towards a Perſon or Thing; keine Zuneigung zu einem haben, to ſtand diſaffected to one; eine natürliche Zuneigung, a Sympathy or natural Propenſion.

Zunesteln, (die Hoſen) to ty one's Cod-Piece.

Zunöthigung, f. a meer Sham-Pretence, a Forcing to a Thing.

Zunft, f. a Guild, Company, Fraternity, Society, Ward or Corporation of Handy-Crafts-Men &c. Zunftgenoſſe, a Member, Fellow, Aſſociate, Freeman, of a Company or Guild.

Zünftig, zunftmäßig, incorporated, aſcribed, aſſociated or belonging to a Guild.

Zunftmeiſter, the Head-Maſter of a Company of Craftsmen.

Zunge, f. the Tongue; mit Zungen reden, to ſpeak with divers Tongues, to ſpeak divers Languages.

Zungen, (Fiſche) Tunies, Dogs-Tongues.

Zungendreſcher, a Pettifogger, Trouble-Town, Barretor, Wrangler, Jangler, Jingler.

Züngig, tongued; zweyzüngig, double-tongued.

Zünglein, Züngelchen, n. a little Tongue; an einer Waage, the Tongue of a Ballance.

Zunichte machen, ſ. vernichten; zunichte werden, to come to nought or to nothing.

Zuordnen, (einem einen Gehülfen) to adjoin, aſſociate, ſet or give one a Helper, an Aſſiſtant, Aid, Collegue, Camarade, Fellow,

Zupacken, to pack up.

Zupappen, to paſte up.

Zupeitſchen, to whip or laſh.

Zupfeifen, (einen) to give one a Call by making a hiſſing Noiſe with your Mouth.

Zupfen, to lug, tug, towze, twitch or pull a Thing.

Zupflügen, to plow up.

Zupichen, to pitch up.

Zuplatzen, zuplumpen, to blurt out a Thing, utter it raſhly and precipitantly.

Zur, 1) zu der, to the; zur Kirchen, zur Schul, zur Arbeit ꝛc. gehen, to go to Church, to School, to your Work &c. zur Ehe nehmen, to marry; 2) zu einer to a; ſich zur Reiſe rüſten, to prepare for a Journey; er verlangt ſie zur Liebſten, he ſuitors her, courts her for a Wife; zur Hand, at Hand; zur Hure werden, to become a Whore.

Zu Rath gehen, to conſult, debate, weigh, conſider; zu Rath nehmen, (einen) to deliberate or adviſe with one, take Counſel or Advice, from him.

Zürch, n. Zurich.

Zurechnen, ſ. beymeſſen, zuſchreiben.

Zurechnung, f. Imputation, Charge, Charging, Impeachment, Attributing.

Zurecht, aright, to rights, in Order; zurecht machen, bringen ꝛc. to frame, ſize, adapt, fit, dreſs, accomodate &c. einem zurecht helfen, to lead one into the right Way.

Zurede, f. a Speaking to one, Perſuaſion; zureden, (einem) to ſpeak to one, perſuade him &c.

Zur Rede ſtellen oder ſetzen, (einen) to call one to Account for ſomething, aſk him the Reaſon why he did it, expoſtulate with him about it.

Zureichen, 1) genug ſeyn, to ſuffice, be ſufficient, do the Buſineſs, be enough; 2) einem etwas, ſ. zulangen, ſ. zugreifen.

Zureiten, 1) ein Pferd auf der Reitſchule, to ride, break or manage a Horſe in a Riding-School; 2) auf einen Ort, to ride

ride towards a Place; 3) geſchwind zureiten, to ride on, ride hard.

Zurennen, to run on.

Zürgelbaum, m. the Lote-Tree.

Zurichten, to dreſs, prepare, fit, accommodate; wohl zugerichtet Eſſen, a Diſh of Meat well dreſt, well done, well ſeaſoned; einen heßlich zurichten, to diſfigure one's Face gaſtly; Zurichtung, f. Dreſſing, Preparing, Preparation, Fitting &c.

Zuriegeln, to bolt a Door, bolt it up, make it faſt with a Bolt.

Zürnen, to be angry or wrathful, ſ. zörnen.

Zur See, at Sea; zur Stunde, this Moment, ſ. alsbald, alſofort.

Zurück, back, backward or backwards; zurück ſeyn, to be behind; noch viel zurück in der Zahlung, much behind in Paying of Arrears; was wieder zurück kommt, gegeben oder geſandt wird, the Return, what returns, what is returned.

(Die meiſten Verba, ſo mit zurück componiret ſind, werden mit back oder behind gegeben, daher ſie unter ihren Verbis zu ſuchen ſind, als zurück bekommen, to get ſomething back; zurück beugen, to turn backward; zurück berufen, to call back; zurück bleiben, to remain behind; ſ. bekommen, beugen, berufen ꝛc.)

Zurücken, to draw or ſit nearer or farther off.

Zurückkunft, f. a Return.

Zurückprallung, f. a Rebounding, Reflecting, Givingback.

Zurückweichen, to recede, recoil, retreat, retire, withdraw, give Ground, turn back, turn Tail, loſe Ground, ſhrink back.

Zurückziehen, (ſich) ſ. zurückweichen; Zurückziehung, f. Retiring, Retreat, Withdrawing, Drawing-back.

Zuruf, m. a Call, a Crying out upon one; ein freudenvoller, a joyful Acclamation, a Shout, Huzza.

Zurufen, (einem) to cry out upon one, give him a loud Call.

Zurüſten, ſ. zubereiten, zurichten, ausrüſten, rüſten.

Zurüſtung, f. Preparation or Preparative; eines Schiffs, the Fitting out, Manning or Equipping of a Ship.

Zuſage, f. Promiſe, Word; Zuſage thun, ſ. zuſagen.

Zuſagen, verheißen, verſprechen, (einem etwas) to promiſe one a Thing, give or paſs your Word for it; ſo zu ſagen, to ſay ſo, that I may ſpeak ſo or in this Manner.

Zuſammen, together, jointly; alle zuſammen, all together; alles zuſammen, all Things together.

(Weil die meiſten Verba, die mit zuſammen componirt ſind, mit together, com, con, oder up gegeben werden, hat man ſie unter ihren Verbis zu ſuchen, als zuſammen backen, to tack, ſtick or cling together, congregate, convoke, ſ. berufen, und ſo die übrigen.)

Zuſammendrückung, f. Compreſſion.

Zuſammenfaſſen, (vieles) to comprehend a great many Things.

Zuſammenhang, m. the Concatenation, Coherence or Coherency.

Zuſammenkunft, ſ. Verſammlung.

Zuſammenſtimmung, f. ſ. Uebereinſtimmung.

Zuſammenverſchwörung, f. a Plot, Conjuration, Conſpiracy.

Zuſammenziehung, f. Contraction.

Zuſatz, m. an Addition, Adding, Adjunction, Acceſſion, Encreaſe; Zuſatz im Silber, Allay or Alloy; Zuſatz aufs Spiel, the Stake at Play.

Zuſaufen, (einem ſtark) to ply one with Glaſſes or Cups.

Zuſchaffen haben, (viel) to have much ado, have a great Deal of Buſineſs, be very buſy; nichts mit einem zuſchaffen haben, to have nothing to do with one, to do not meddle with him, do not trouble or concern yourſelf about him; zuſchaffen, geben oder machen, (einem) to cut out Work for one, to cauſe or give him Trouble.

Zuſchanden machen, (einen) to confound, ſhame, puzzle or diſmay one, to beat or put him out of Countenance, make him confounded or aſhamed, bring him to Confuſion or Shame.

Zuſchanden werden, to be or become confounded, aſhamed, puzzled, diſmayed, put out of Countenance, put into Shame or Confuſion.

Zuſchantzen, (einem etwas) to procure a Thing for one, get him poſſeſſed of it.

Zuſcharren, to cover or fill up with Earth.

Zuſchauen, ſ. zuſehen; Zuſchauer, a Beholder or Spectator; Zuſchauerinn, f. a Spectatreſs or Spectatrix, a She-Beholder; Zuſchauung, f. the Beholding or Looking on.

Zuſchicken, 1) einem etwas, to ſend, convey,

vey, forward or remit a Thing to one, ſ. überſenden; 2) auf etwas, ſ. zubereiten.

Zuſchieben, (den Laden, den Riegel) to ſhove or put the Shutter before the Window, ſhut the Bolt.

Zuſchießen, 1) Feuer geben, to ſhoot off a Gun, give Fire; 2) Geld, to advance, diſburſe, pay or lay out Money for your Part, ſ. Zuſchuß; 3) er ſchoß zu, wie ein Pfeil, he ruſhed in like a Dart; 4) als Milch, ſ. zuſließen.

Zuſchlag, m. 1) bey einer Auction, the Addiction or Deliverance of Goods to the moſt offering; 2) beym Kauf, ſ. Handſchlag.

Zuſchlagen, 1) auf einen, to ſtrike upon one, beat him; ſchlagt zu! lay on! lay on quick Strokes! er ſchlägt gleich zu, 't is but a Word and a Blow with him, he is a ſtout fiſty Cuff-Man, he is liberal of Hand-Strokes; 2) die Thür, to clap the Door to; einem die Thür vor der Naſen zuſchlagen, to ſhut the Door upon one; 3) einen Kauf, to clap up a Bargain; 4) als ein Fieber oder kalte Brand, to ſeize, come or fall upon; 5) das ſchlägt mir wohl zu, I find myſelf well by it; das Eſſen und Trinken ſchlägt ihm wohl zu, his Diet does him much good he takes Fleſh or thrives in Fleſh; das Glück will mir nicht zuſchlagen, Fortune does not favour or befriend me.

Zuſchleppen, (einem etwas) to carry ſomething ſtealingly to one, procure it him ſecretly.

Zuſchließen, to lock or ſhut up, to cloſe up; die Augen, to cloſe or ſhut your Eyes; das Herz vor einem, to ſhut up your Bowels of Compaſſion from one.

Zuſchmeißen, ſ. zuſchlagen.

Zuſchmieren, (ein Loch) to ſmear, ſtop or fill up a Gap or Chink with Loam, Paſte, Wax &c.

Zuſchnallen, (ſeine Schuhe) to buckle your Shoes.

Zuſchnappen, to ſhut itſelf with a Snap.

Zuſchneiden, (Tuch zum Kleid, Leder zu Schuhen ꝛc.) to cut out a Suit, to cut out Leather for Shoes.

Zuſchnüren, (einem die Gurgel) to ſtrangle, throttle or hang one; 2) eine Schnürbruſt, to lace a Bodice or Stays.

Zuſchreiben, 1) einem etwas zu wiſſen thun, to write to one, ſend him Word or a Letter; 2) Schuld geben, to adſcribe or attribute ſomething to one, ſ. beymeſſen, zueignen, zurechnen; 3) uns ſolches gut zu ſchreiben, to write it, put it down in our Favour.

Zuſchrift, f. the Dedication of a Book, the dedicatory Epiſtle put before it; an wem iſt die Zuſchrift gerichtet? Whom is the Dedication addreſſed to? whom is the Addreſs directed to?

Zuſchreyen, to cry upon.

Zuſchüren, to feed the Fire, add Fuel to it.

Zuſchuß, m. (von Geld) a Pay, Diſburſement or Contributing of ſome Money for one's Scot, Part, Portion or Quota.

Zuſchütten, to pour into; it. to fill up with Earth.

Zuſehen, 1) to look on or upon, gaze upon, view, behold, obſerve or conſider; ich wills thun, daß ihr zuſehen ſollt, I'll do it to your Face, under your Noſe, before your Eyes or in your Preſence, you may ſee me do it; 2) einer Schuld noch eine Weile zuſehen, ſ. nachſehen; 3) ich will zuſehen, (trachten, Fleiß anwenden, mich bemühen) daß ihr eure Bezahlung erlanget, I'll ſee you paid, I'll endeavour to get you paid, I'll do my utmoſt to pay you; ſehet zu, (traat Sorge) have a Care, take Heed, behold, look, look to, mind well, be watchful, be ſure &c. da ſiehe du zu! ſee thou to that! zuſehend oder zuſehends, viſibly, before one's Eyes, to one's Face, in one's Sight, under his Noſe; Zuſeher, a Looker on or Spectator.

Zuſehr, zu viel, too much, over much.

Zuſenden, to ſend, convey, forward, conſign, addreſs, direct or remit to one.

Zuſendung, f. Sending, Forwarding, Conveyance, Conſigning or Directing.

Zuſetzen, 1) hinzuſetzen, to add or adjoin ſomething; was einer im Spiel zuſetzt, what one lays at Stake in playing; 2) ich habe mein Geld dabey zugeſetzt, I loſt by it, I came off a Loſer; 3) einen Topf, to ſet on your Pots, ſet them on the Fire; 4) einem ſcharf, to dun, urge or preſs one; einem mit trinken, to ply one with Glaſſes; im diſputiren, to urge or preſs one, follow him cloſe.

Zuſetzung, f. the Adding &c.

Zuſeyn, to be up or ſhut.

Zuſiegeln, to ſeal up.

Zuſpät, too late.

Zuſperren, to ſhut up.

Zuſpitzen, to ſpicke or point a Thing, make it pointed or ſharp at the End; zugeſpitzt wie ein Keil, edged as a Wedge; wie ein Kegel, round topped as a Keal or Sugar-Loaf.

Zuſprechen, 1) einem mit Worten, to ſpeak to one, ſ. zureden; 2) ihn beſuchen, to come to ſee one, call upon him, wait upon him, make or give him a Viſit, ſ. einſprechen; 3) was einem gerichtlich zugeſprochen, what is adjudged, adjudicated or appropriated to one by Sentence given in Court of Juſtice, ſ. zuerkennen.

Zuſpringen, to leap on, preſs or ruſh upon; als ein Schloß, ſ. zuſchnappen.

Zuſpruch, 1) the Speaking to one for to encourage or incite him, ſ. Aufmunterung; 2) a Viſit or Viſiting; 3) Adjudication by a Sentence.

Zuſpünden, to bung up a Caſk, ſtop it with a Bung.

Zuſtand, m. the State, Caſe, Condition, Diſpoſition or Poſture of a Body or Thing; mein Zuſtand leidet es nicht I cannot do it, ſeeing what Circumſtances I am under, or ſeeing how I am circumſtanced.

Zuſtändig, belonging to one what is one's own.

Zuſtatten kommen, to come in very good Time, to come not amiſs, to ſerve your Turn, to be of good Uſe to you.

Zuſtechen, (ein Loch im Strumpf) to ſtitch up a Hole in one's Stockings; ſtich zu! (mit der Nehnadel) make a Stitch; ſtich zu! (mit dem Degen) make a Thruſt.

Zuſtecken, 1) ein Loch, to ſtop a Hole, fill it up with ſomething; 2) jemand heimlich etwas, to hand, give, convey or carry ſtealingly a Thing to one, to do it ſecretly, make it over to him, put it privily into his Hands; etwas mit Stecknadeln, to pin up a Thing.

Zuſtehen, 1) zugehören, to belong to, be belonging to; was mir zuſtehet, what is due to me, my due, what is my own; 2) gebühren, to be ſeemly, decent, fit, convenient or proper; ich will thun was mir zuſtehet, I ſhall comply with my Duty, do what is conſiſtent, ſuiting or agreeing with it, or belonging to it.

Zuſtellen, (einem etwas) to hand, give, render or deliver ſomething to one; Glauben zuſtellen, to truſt one, believe him, rely on him, depend on him, give him Credit.

Zuſterben, to fall, deſcend or devolve upon one.

Zuſtimmen, ſ. beyſtimmen.

Zuſtopfen, to ſtop up, put a Stoppel or Cork into the Mouth of a Bottle &c.

Zuſtoßen, 1) die Thür mit einem Fuß, to clap the Door to by Kicking againſt, to ſhut it with your Foot; 2) begegnen, to befall, happen or meet you; der Menſch weiß nicht was ihm zuſtoßen kann, no Man knows what may come upon him, what he is to meet with, what will be his Adventures.

Zuſtreichen, 1) ein Löchlein, eine Ritze ꝛc. mit Leim oder Wachs, to ſtop or fill up a little Hole or a Chink with Loam or Wax, ſtriking the ſame into it; 2) zuſtreichen, ſtark gehen, ſ. zugehen.

Zutappen, (plump zugreifen) to fumble it, fall to, take a Thing in your clutchy Fiſts, handle it awkwardly.

Zutheilen, (einem etwas) to allot ſomething to one.

Zuthun, 1) zumachen, to ſhut ſomething; die Augen, to ſhut or cloſe your Eyes; ich habe dieſe ganze Nacht kein Auge zugethan, I got not a Wink of Sleep all the laſt Night; es thut ſich ſelber auf und zu, it opens and ſhuts itſelf; 2) durch Zuthun (oder durch Beyſtand) anderer, by Succour or Aſſiſtance of other Men; ohne Zuthun (oder ohne dem Willen) eines Mannes, without the Will of a Man; 3) ſich bey jemand zuthun oder inſinuiren, to ingratiate, inſinuate or ſcrew yourſelf into one's Favour, to creep into it, gain it, to ſteal one's Heart, to render yourſelf acceptable; 4) einer Perſon oder Sache zugethan oder ergeben ſeyn, to be given, addicted, bent, turned, or inclined to a Body or Thing, to ſtick, cleave, cling or adhere to the ſame, to be for them, ſide with them; wir bleiben euch in Gnaden zugethan, we ſpare for you our Royal Favour and Affection.

Zutragen, 1) einem etwas, to carry ſomething to one; 2) ſich zutragen, to fall out, hap, happen, come to paſs, chance, ſ. ereignen, begeben; es dürfte ſich vielleicht gar bald zutragen, it may perhaps be very ſoon the Caſe.

Zuträger oder Zuträgerinn, a Drudge; ein heimlicher Zuträger von Zeitungen, a Spy.

Zuträglich, profitable, advantagious, uſeful, ſ. erſprießlich, nützlich, heilſam.

Zutrauen, (einem alles Gute) to truſt one, have an entire Confidence in him, have a good Opinion or Preſumption of him.

Zutreffen, to hit; es trifft auf ein Haar zu, it is well, is juſt, does agree to a Hair; es hat zugetroffen, was er vorhergeſagt hat, his Prediction is accompliſhed or fulfilled.

Zutreiben, to drive on.

Zutrinken, (es einem) to drink to one; ei-

nem eine Gesundheit, to drink a Brindice or Health to one; einem gar stark, to ply one with Classes or Cups; ich trinke es euch zu! here is to you!

Zutritt, m. (zu einem) the Admittance, Access, Accosting, Leave or Permission to go to, approach or come near to a Person; ein freyer Zutritt, a free Access.

Zutschen, s. saugen.

Zuverläßig berichtet, (es wird) it is confidently reported, it comes from very good Hands; es will zwar so verlauten, aber man weiß noch nichts Zuverläßiges, there goes such a Rumour, but as yet, without sure Ground, but there is no Certainty of it as yet, but one cannot be sure as yet to trust it, to rely or depend on it.

Zuversicht, f. the Assurance, Confidence, Trust or Trusting in one, your Relying or Depending on him; ich setze meine Zuversicht auf Gott, I put my Trust in God, s. Vertrauen.

Zuversichtlich, confidently, in Confidence; einer, zu dem ich ein zuversichtliches Vertrauen habe, my Confident, a Confident or trusty Friend of mine, a Friend whom I have an entire Confidence in.

Zuverstehen geben, (einem etwas) to give to understand something to one, let him know it, make him apprized of it.

Zuviel Geld, too much Money; zu viele Worte, too many Words.

Zuvor, first, afore, before, aforehand, beforehand, s. vorher.

Zuvorbedenken, s. vorbedenken.

Zuvorderst, s. zuforderst.

Zuvoreinnehmen, to preoccupate.

Zuvorerwägen, to preponderate a Thing.

Zuvorgeben, (1. etwas) to give something before Hand, to advance, it, s. vorausgeben; (2. einem nichts) to come not short or not behind of one.

Zuvorkommen, (einem) to prevent, out go, over-reach, or out strip one, get before Hand with him.

Zuvorkosten, (etwas) to foretaste something, get a Foretaste of it.

Zuvorthun, (es einem) to be a fore-hand with one, to out-do him, precell him.

Zuvorverordnet, to be preordained or predestinated.

Zuvorversehen, s. zuvorverordnet.

Zuvorwissen, (etwas) to fore-know a Thing, s. vorherwissen.

Zuwachs, m. the Accretion, Accession, Adjunct or Addition; das Capital und der Zuwachs an Renten, the Principal and the Accessory; zuwachsen, 1) mit Gesträuche oder Unkraut, to be covered by over growing Bushes or Weeds; 2) als eine Wunde, to consolidate, close or heal up; 3) als Nutz, to accrue or accrew to fall to your Share.

Zuwägen, to weigh to.

Zuwegebringen, (etwas) to effect, effectuate, procure, get, purchase or acquire something, bring it to Pass.

Zuwehen, to blow to.

Zuweilen, s. bisweilen.

Zuweisen, (einem etliche Kundleute, einen Herrn ꝛc.) to bring, get or acquire one some Customers, recommend one a Master, direct, address, convey or help him to the same, provide him with one, s. versorgen, versehen, verschaffen.

Zuweisung, f. Recommendation, Providing, Directing, Addressing.

Zuweit gehen, to go too far, transcend the Limits.

Zuwenden, (1. sich nach Norden, nach dem Land ꝛc.) to stand to the Nord, sail or steer Northward, to stand in for the Shore; 2) einem einen Nutzen ꝛc. s. zuschanzen; 3) einem den Rücken, s. zukehren.

Zuwenig, too little; besser zu viel als zu wenig, Store is no Sore.

Zuwerfen, 1) eine Grube, to fill a Pit up with Earth; 2) dem Hund einen Knochen, to throw a Bone to the Dog; 3) einem Armen ein alt Kleid ꝛc. to give a Clout to a Poor.

Zuwickeln, (etwas) to wrap or wind up something.

Zuwider, contrary, against, thwartly, thwartingly.

Zuwider handeln, (einem getroffenen Vergleich) to contravene or act contrary to an Agreement made, act or offend against it, break it.

Zuwider machen, (einem etwas) to make one loath, nauseate or abhor something.

Zuwider reden, (einem etwas) to speak something, that offends, displeases or misspleases one.

Zuwider seyn, (1. einem worinnen) to oppose, withstand, run-counter, thwart or cross one concerning some Business, have a contrary Aim to what he drives at, be of a contrary Mind with him about that, be against him; Dinge, die einander zuwider sind, Things directly opposite or quite contrary, that are against or clear against one another, that are not compatible, congruent, standing, consisting, coherent or agreeing with one

one another; was der gesunden Vernunft zuwider ist, what strikes at sound Reason, what is contrary or opposite to it; 2) das Ding ist mir zuwider, I do extreamly hate this, 't is much against my Mind, I am all averse to or from it, it is contrary to my Inclination, I am not pleased with it; diese Speise ist mir zuwider, I loath, abhor or nauseate this Meat; es ist mir von Natur zuwider, I have an Antipathy against it.

Zuwider thun, (einem etwas) to do a Thing in Spite of one, do it for to spite, offend, vex or teaze him.

Zuwillen seyn oder werden, s. willfahren; zu Willen thun, s. zu Gefallen thun.

Zuwinken, (einem) to wink one, give or tip him a Wink.

Zuwissen thun, (einem etwas) to send one Word, to intimate, notify or advise him something, make, get or keep him acquainted with or advised of it, give him Notice of it.

Zuwolben, to arch up.

Zuwollen, (nach einem Ort) hingedenken, to be a going for some Place, follow the Way that leads thither; ein Schiff, das nach Spanien zu will, a Ship bound for Spain; wo wollt ihr zu? whither are you going?

Zuwünschen, (einem) to wish one Joy.

Zuzählen, (einem Geld) to tell one Money; von Stück zu Stück oder alle Stücken, to count every Piece to one, give him numbering all the Pieces of something.

Zuziehen, 1) eine Schlinge ꝛc. to tie a Band tight or close; die Vorhänge, to draw the Curtains; 2) sich Ungemach, Haß, Feindschaft ꝛc. to draw Mischief, Hatred &c. upon yourself, to attract or incur it, bring it upon yourself, expose yourself to it, run yourself into it; 3) einem bey einer wichtigen Sache mitzuziehen, s. zu rathe ziehen; Zuziehung eines erfahrnen Medici, (mit) having advised with an able Physician, having taken Advice of him.

Zuzwängen, to force to, to use all your Force to shut or close a Thing.

Zwack, m. a Pinch, Twitch or Pluck; zwacken, (einen) to pinch, twitch, nip or thwack one, s. kneipen, klemmen; bey den Ohren, to lug one by the Ear, give him a Lug.

Zwacker, m. (ein Erzzwacker) a Pinch-Fist, s. Filz; Zwackerey, f. Pinching, s. Knickerey, Schinderey; zwackische oder zwackhafte Finger, Fingers that are Lime Twigs, s. diebisch.

Zwagen, (den Kopf mit Lauge) to wash one's Head with Lye.

Zwang, m. Compulsion, Constraint, Coaction, Force, Violence, Pressing; ohne Zwang, unconstrained, uncompelled; durch gerichtlichen Zwang, by Execution of a Sentence given at Law; Zwang beym Stuhlgang, Tenesmus, a wringing Pain in Going to Stool; Zwangbriefe, Letters of Constraint.

Zwängen, (etwas) to force something close together.

Zwanglehn, n. a Liege-Fee; Zwangsmittel, n. forcible, rigorous, violent or foul Means.

Zwanzig, twenty or a Score; zwanziger, one of the Council that is composed of twenty Members; zwanzigjährig, twenty Years old; zwanzig mahl, twenty Times; zwanzigste, (der, die, das) the twentieth.

Zwar, tho', however, howbeit, sure, to be sure, indeed, true it is, 't is true that &c.

Zweck, m. the Aim or Scope, your Design, Prospect, Meaning, Intent, Intention, End, s. Ziel, Absicht; seinen Zweck erreichen, to hit your Aim, bring it about, attain at or to the End you drove at, purchase what you looked for.

Zwecke, f. (ein meßingener oder eiserner Nagel mit einem Knopf) a brazen or Iron Peg with a round Head; Zwecken in Schuhen, Hob-Nails; mit Zwecken beschlagen, to beset with Sparrow Bills.

Zwecken, to pep or pin, s. anzwecken, verzwecken.

Zwecklein, Zweckchen, n. a little Pinor Peg.

Zween, (Männer) zwo, (Weiber) zwey, (Kinder) two Men, two Women, two Children, s. zwey.

Zweifel, m. Doubt, Doubting, Dubitation; ohne (sonder, außer) Zweifel, without Doubt, without Question, no Doubt, no Question, doubtless, questionless; in Zweifel ziehen, s. zweifeln; im Zweifel stehen, to doubt, hesitate, be in a Quandary, in Suspence, irresolute, doubtful, wavering or fluctuating, den Zweifel benehmen, to remove, clear or resolve one's Doubt.

Zweifeler, a doubtful, uncertain, irresolute or wavering Man, a Sceptic, sceptical Philosopher.

Zweifelgeist, m. Zweifelmennung oder Zweifellehre, f. der freywilligen Zweifler, Scepticism.

Zweifelhaft, doubtful, dubious, uncertain; *adv.* doubtfully, doubtingly &c.

Zweifelhaftigkeit, f. Dubitation, Doubting, Doubtfulneſs; Zweifelmuth, m. Wavering, Fluctuating, Fickleneſs, Doubtfulneſs, Fear, Scrupulouſneſs, Scrupuloſity.

Zweifeln, (an etwas) to doubt a Thing, make a Doubt of it, call it in or into Doubt, to queſtion it; daran iſt nicht zu zweifeln, (daran iſt kein Zweifel) it is not to be doubted, there is no Doubt to be made of it; jedoch zweifle ich nicht dran, daß er ehrlich iſt, not but that I think him an honeſt Man.

Zweifelsknote, m. a Perplexity, Perplexiveneſs or Doubtfulneſs of ſome Buſineſs, a plaguy Matter; da ſitzt der Zweifelsknote, there ſits the Knot or Intricacy of the Buſineſs.

Zweig, m. (Schoß) a Branch, Twig or Bough; Zweige, ſo die Jäger im Walde ſtreuen, Blinks; ein grünender und blühender Zweig, a thriving, budding and bloſſoming Branch; du wirſt nimmermehr auf einen grünen Zweig kommen, thou wilt never thrive or proſper, thou wilt always be behind-hand in the World, thou wilt altogether abide in a wretched Condition; zweigen, ſ. pfropfen, belzen, impfen; zweigicht, thick-branched or twiggy.

Zweiglein, n. a Twig, Sprig, Shoot or young Branch; Zweigreiß, n. a Scion, ſ. Pfropfreiß.

Zwerch, überzwerch, ſchief, ſchlimm, von der Seite, quer, thwart, overthwart, croſs, acroſs, aſlope; Zwerchbalke, m. a Croſs-Beam; Zwerchbalke einer Wage, the Steel-Yard; Zwerchbalke, Zwerchholz ꝛc. ſ. Querbalke, Querholz ꝛc. (und ſo die übrigen Compoſita mit zwerch, ſ. unter quer).

Zwerchfell, n. (im Leibe) the Diaphragm or Midriff.

Zwerchs, überzwerchs, croſsways or croſswiſe, ſ. zwerch.

Zwerchwall, (eines Bollwerks) die Flanke, the Flank or Shoulder of a Bullwork.

Zwerg, m. Zwerginn, f. a Dwarf, Pygmy, Congeon, Shrimp, Dandiprat, Short-Arſe; Zwerchbäumchen, n. a Dwarf-Tree, a dwarfiſh Tree.

Zwerglein, n. a little Dwarf, a Punch.

Zwerchpferdchen, n. (ein Eyländiſch) a Iſlandiſh Tit, little Nag.

Zwetſchge, Zwetſchke, f. a Damſon, Damaſk-Prune, Damaſk-Plum, Brunion; eine geſcheelte und getreigte, a Prunello.

Zwey, (Männer, Weiber, Kinder) two (Men, Women, Children) ſ. zween; alle zwey beyſammen, both together.

Zweyback, m. Biſket, ſ. Zwieback.

Zweyblatt, Biſoil or Tway blade.

Zweydeutig, ambiguous, equivocal; zweydeutige Worte gebrauchen, to equivocate, uſe Equivocations, Ambiguities or Amphibologies, ſpeak equivocally, ambiguouſly, captiouſly or with a double Meaning.

Zweydorn, Zwickdorn, ſ. Zwitter.

Zweyerley, twofold Things, two different Things, two Sorts of Things, two Things of a different Kind, Sort, Manner, Way or Nature; auf zweyerley Weiſe, in a twofold Way, in two ſundry Ways; zweyfach, twofold or double.

Zweyfalter oder Zweyfälter, m. a Butterfly.

Zweyfältig, ſ. zweyfach; zweyfärbig, two-coloured, of two Colours; zweyfüßicht, twofooted; zweygablicht, (zinkicht oder zackicht) twoforked; zweygiebelicht, having two Gables, twogabled; zweyhenklicht, having two Handles; zweyhundert, two hundred; zweyjährig, two Years old.

Zweykampf, a Duel.

Zweyköpficht, two headed, double-headed, with two Heads; zweyleibig, having two Bodies; zweylotig, having the Weight of an Ounce.

Zweymahl, twice; zweymahl ſo viel, twice as much, twice as many; zweymahlig, iterated, reiterated, what's done twice, iteratively, with Reiteration, a ſecond Time.

Zweypfündig, weighing two Pounds; zweyrudericht Boot, (ein) a Sculler; zweyſchichtig, with two Rows; zweyſchneidig, two-edged, double-edged; zweyſchuhig, two-footed, of two geometrical Paces; zweyſchwänzig, ſwallowtailed; zweyſeitig, of two Sides or Parties; Zweyſeitigkeit, Doubling, Double-Heartedneſs, Double-Dealing, Partiality; Zweyſpalt, ſ. Zwietracht, Uneinigkeit; eine zweyſpaltige Thür, a twoleaved Door; zweyſpaltiger Schwanz, a ſwallow-Tail; ein Buch mit zweyſpaltigen Seiten, a Book the Pages of which are divided in two Columnes; zweyſpaltig, (in zweygeſpalten) ſplit in two; zweyſpänniger Wagen, a Cart with two Horſes; zweyſtimmig, of two Voices together; zweyſtirnicht, twofronted; zweyſtündig, of two Hours; zweyſylbicht Wort, (ein) a Diſſyllable; zweytägige, (Faſten) a Faſting continued two Days together; zweyte, (der, die, das) the ſecond; zum zweytenmahl, again, a ſecond Time;

Time; zweytens, secondly; zweytheilig, having two Parts or Sections, what may be or is divided in two; zweythürmicht, two-steepled; Zweytracht, s. Zwietracht, Zank; zweyspitzig, twopointed.

Zweyweiberey, f. Bigamy.

Zweyzackicht, twoforked; zweyzinkicht twotacked, two branched; zweyzüngig, double-tongued; Zweyzüngler, a double tongued, double hearted, dissembling or treacherous Man.

Zwibel, s. Zwiebel.

Zwickbohrer, Zwickelbohrer, m. a Gimlet.

Zwickel, n. (im Hemd, Strumpf ꝛc.) a Stop, Gusset.

Zwickelbart, Whiskers, s. Knebelbart.

Zwickeln, (ein Hemd) to put the Gussets into a Shirt.

Zwicken, (einen) to pinch, gripe, squeeze or nip hard with the Fingers or Nails; er zwickt und zwackt, he pilfers and steals, he rakes and scrapes.

Zwicker, m. a Pincher; Zwickzange, f. Pincers or Nippers.

Zwickzänglein, n. Tweezers.

Zwieback, n. m. Bisket; Schiffzwieback, Schiffbrod, Sea-Bisket.

Zwiebel, f. an Onion; kleine gesäete und unversetzte Zwiebeln, Chibbols, unset Onions; Blumenzwiebeln, Bulbs, bulbous or bulbaceous Roots; Zwiebelbeet oder Beet, n. a Bed of Onions, an Onion-Bed.

Zwiebelein, Zwiebelchen, n. a little Onion, a Chibbol; Zwiebelgeruch, m. an Onion-Smell; Zwiebelhäuptlein, n. an Onion-Head; zwiebelicht, zwiebelhaft, like Onions; Zwiebellauch, Schnittzwiebeln, Cives or Chives, Cut-Leeks-Blade, headed Leek, set Leek.

Zwiebeln, (einen vulgo) to put one to a great Deal of Vexation.

Zwiebelbelz, (eines alten Weibes) m. an old Woman's stinking Petticoat; Zwiebelschale, f. the Peel of an Onion; Zwiebelstrang, m. eine Reihe oder Zeile Zwiebeln, a Rope of Onions; wenn du keinen Kapaun hast, so nimm mit Zwiebeln vorlieb, if you have no Capon, feed on Onion.

Zwiebrachen, to plough, till or manure your Field a second Time the same Crop, lay it fallow the second Time.

Zwiefach, s. zweyfach.

Zwiespalt, Zwietracht, m. Division, Discord, Dissension, Difference, s. Trennung, Uneinigkeit, Mißhelligkeit.

Zwilch oder Zwillich, m. Tick or Ticking; feiner Bettzwilch, fine Bed-Tick; grober, Ticking, Tent-Cloth, Sack-Cloth, Sarpliar, Poledavis, course Canvas.

Zwilling, m. a Twin, a he-Twin or a she-Twin; sie sind Zwillinge, they are Twins; wenn die Sonne in die Zwillinge tritt, when the Sun enters into Gemini; Zwillingsbrüder, (oder Schwestern) two Brothers (or Sisters) that are Twins together.

Zwingen, to constrain, force, enforce or press a Body or Thing; ich ward darzu gezwungen, I was constrained, forced, compelled, prest, driven or necessitated to it, I was fain to do it; sich oder seine Begierden zwingen, s. unterdrücken, bezwingen, beherrschen; was gezwungen heraus kommet, what is starched or affected; ein gezwungen Wesen, gezwungene Sitten ꝛc. Affectation, affected, starched, overstrained, unfree or uneasy Manners or Ways.

Zwinger, m. 1) der Zwang anthut, a Constrainer, Compeller; 2) der Zwinger zwischen den Stadtmauren, the false Bray round about a walled Town; Zwingstock, m. (Schraubstock, in Schlossers, Schwerdfegers ꝛc. Werkstätten) a Vice.

Zwingung, f. s. Zwang.

Zwinzern, to twinkle with the Eye-Lids.

Zwirn, m. Thread, entwined Yarn; zwirnen, Zwirn drehen, to twist, twine, entwine or make Thread; gezwirnt Garn, twisted Thread, entwined Yarn, Twine; Zwirnband, n. Tape; Zwirnmühle, f. a Thread-Mill; Zwirnsfaden, Zwirnfaden, m. a small Thread to sow or stitch with.

Zwischen, between or betwixt; zwischen uns, amongst or betwixt us; die Liebe, so zwischen zwo Personen ist, the mutual or reciprocal Love of two Persons, their Love to one another, their Loving one another mutually or reciprocally, their Reciprocation or Interchanging of Love.

Zwischenbalke, m. a Twist or Girder.

Zwischen einlegen, zwischen einsetzen, (etwas) to lay or put something amidst, in the Midst, in the Middle, between or betwixt, to interpose it.

Zwischen einschalten oder schieben, to insert, interser, intercalate, interpolate, s. einschalten; der zwischeneingeschobene Tag in einem Schaltjahr, the intercalar-or intercalated-Day; Zwischeneinschiebung, f. the Inserting, Interserring, Intercalation, Interpolation.

Zwischen flechten, to interplait, intertwist or interlace something.

Zwischen kommen, to intervene.

Zwiſchen legen, (ſich) to interpoſe or intrude yourſelf; Zwiſchenlegung, f. Interpoſing or Interpoſition.

Zwiſchen liegen, to ly between; die zwiſchen liegende (oder gelegene) Länder, the interjacent, interjected or intermediate Countries, the Lands lying betwixt or ſituated between.

Zwiſchenlinie, f. an Interlination; Zwiſchenmauer, Zwiſchenwand, f. a Partition-Wall, ſ. Scheidewand.

Zwiſchen mengen, to intermingle, intermix or interlace; einer, der ſich überall zwiſchen menget, an Intermeddler, one that will intermeddle with any Thing, ſ. einmiſchen.

Zwiſchenraum, m. the Interval or Intermedium, the intermediate Space, the Space between or betwixt, an Interſtice or Diſtance; der Zwiſchenraum einer 2 oder 3 fach geſpaltenen Seite in einem Buch, the Intercolumnation of a Page once or twice divided.

Zwiſchenrede, f. an Interruption; *it.* a Parentheſis; *it.* a Digreſſion; zwiſchen reden, (einem, ihm in die Rede fallen) to interrupt one that ſpeaks; etwas ſtatt einer Erklärung dazwiſchen reden, to ſpeak ſomething by the by, by the Way, by Way of Parentheſis or Interlocution, to interſert it.

Zwiſchenruhe, f. a Pauſing, Reſting or Ceaſing from Time to Time.

Zwiſchen ſchreiben, to interline a Writing, to interſert or inſert here and there a Word or Line, add it to it by Way of Interſertion or Inſertion; einer, der fälſchlich etwas zwiſchen ſchreibet, an Interpolator, one that interpolates or falſifies an other Man's Writing.

Zwiſchenſchreibung, f. an Inſertion or Interſertion; eine falſche oder verfälſchte, an Interpolation, Falſification.

Zwiſchen ſetzen, ſ. zwiſchen einlegen oder ſetzen.

Zwiſchenſpeiſe, f. Zwiſchengericht, n. a By-diſh of Meat, a Ragoo.

Zwiſchenſpiel, (in einer Comödie) n. an Interlude, a Farce or Droll.

Zwiſchenſpruch, m. an Interlocution.

Zwiſchen wachſen, to grow between.

wiſchen thun, to put betwee n.

wiſchenwand, ſ. Zwiſchen ma uer.

wiſchen weben, to interweave.

wiſchenweite, f. a Diſtance o r Interval, ſ. Zwiſchenraum.

Zwiſchen werfen, to caſt among or between.

Zwiſchen wirken, to interwork.

Zwiſchgold, n. mixed Goldfoil.

Zwiſt, ſ. Zwieſpalt, Hader; zwiſten, f. hadern; zwiſtig, ſ. uneinig.

Zwitter, m. (eine Perſon, ſo männlichen und weiblichen Geſchlechts zugleich iſt) a Hermaphrodite, a Scrat, one that has the natural Parts of both Sexes; Zwitter von zweyerley Art, a Mongrel

Zwitſchern oder zwittern, (wie die Vögel) to chirp; das Zwitſchern oder Zwitzern der Vogel, the Chirping, Chattering or Singing of Birds.

Zwo, ſ. zween.

Zwölf, twelve; zwölf Monathe, (ein Jahr) a twelve Months (a Year); zwölf Stück, (ein Dutzend) a Dozen; die zwölf Häuſer, darein der Thierkreis am Himmel getheilt iſt, the Dodecatemories, the twelve Signs of the Zodiac; der zwölfte Theil eines Dings, Dodecatemory, the twelfth Part of any Thing; um zwölfe, at twelve a Clock, at Noon, when it is Midday.

Zwölffach, twelvefold; zwölfjährig, twelve Years old; zwölfmahl, twelve Times.

Zwölfte, the twelfth.

Zylandskörner, Pepper of the Mount, ſ. Lorberkraut.

Zylinder, m. Cylinder.
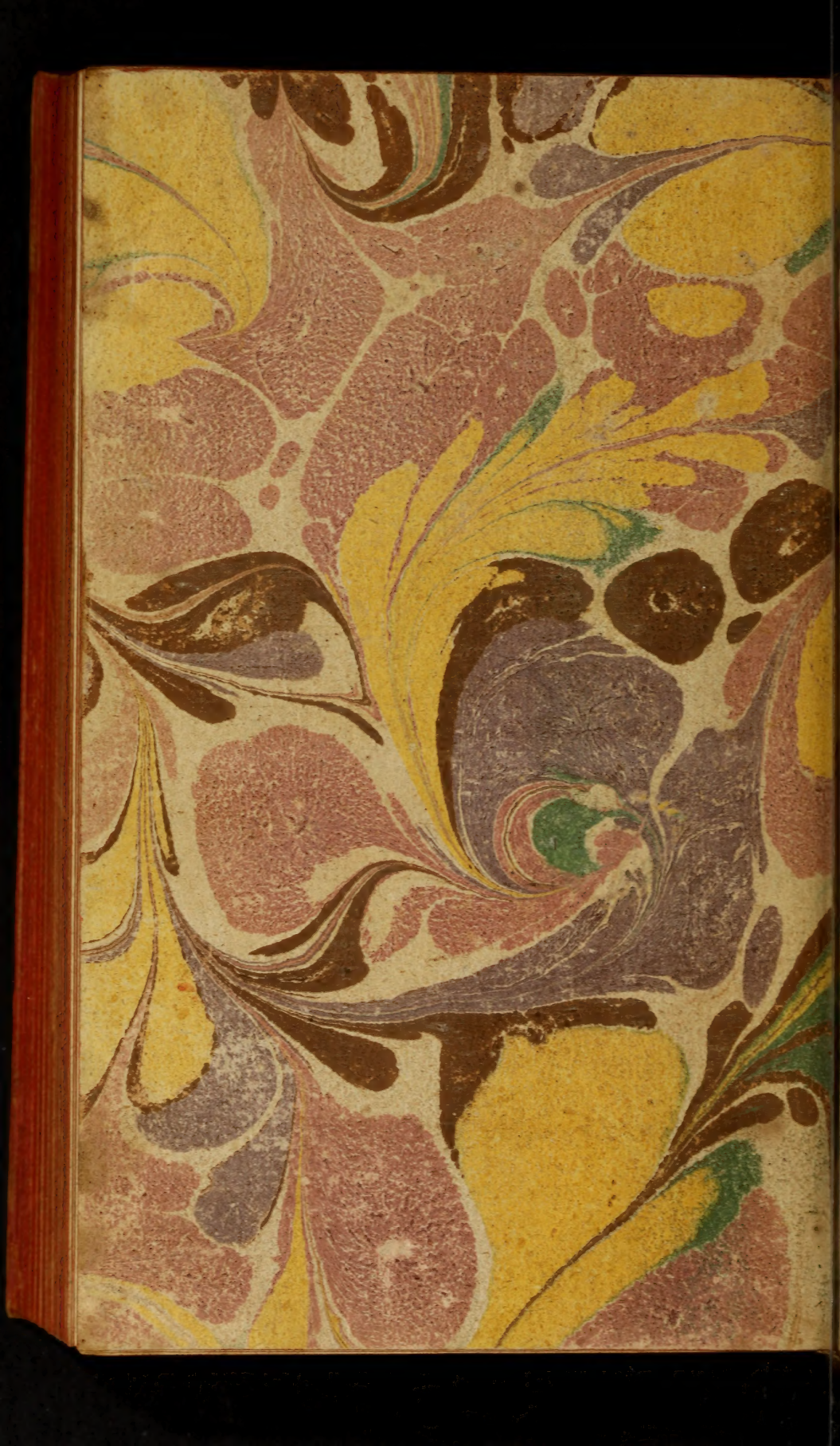
Zyſelmaus, f. a Dormouſe, ſ. Häſelmaus, Hamſter.